ГАРНОЕ, КОКОСОВОЕ, КАСТОРОВОЕ

МАСЛО,

ВАЗЕЛИНЪ, ЖМЫХИ

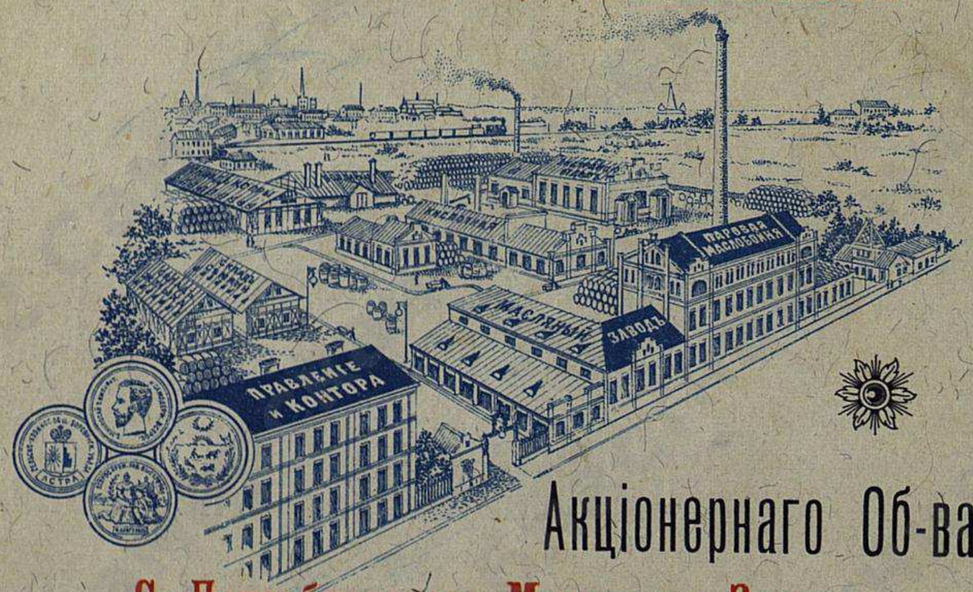

Акціонернаго Об-ва

С.-Петербургскаго Маслянаго Завода

„АСТРА“

ПРАВЛЕНІЕ и ЗАВОДЪ:

С.-Петербургъ, Обводный каналъ, № 76.

ОТДѢЛЕНІЯ: въ Москвѣ, Орлѣ, Ростовѣ н/Д., Харьковѣ, Ярославлѣ, Саратовѣ и др. городахъ Россіи.

Товари щество

КАНАТНОЙ ФАБРИКИ

И. ГОТЪ

основана въ 1800 году.

С.-ПЕТЕРБУРГЪ, Петровскій Островъ, № 6.

ПРОИЗВОДСТВО:

пеньковыхъ **корабельныхъ** и **рыболовныхъ** снастей и линей, **БУКСИРОВЪ, КОСЯКОВЪ и проч. канатовъ, смольной пакли,** снастей для **сплава лѣса, канатовъ для шахтъ, приводныхъ** пеньковыхъ манильскихъ и хлопчато-бумажныхъ **канатовъ.**

СКЛАДЫ:

въ Нижнемъ-Новгородѣ,

Рождественская улица, домъ Блиновыхъ.

въ Астрахани,

Старо-Демидовская улица, домъ Плотникова.

въ Ростовѣ на Дону (Оскаръ Пинагель),

уг. Таганрогскаго проспекта и Казанской ул., д. Троянкина.

Краеведческая

Локомобили и Паровыя Молотилки

всѣхъ РАЗМѢРОВЪ

и ПРОЧІЯ ЗЕМЛЕДѢЛЬЧЕСКІЯ МАШИНЫ и ОРУДІЯ имѣются всегда въ большомъ выборѣ на складахъ у представителей:

Торговаго Дома

А. и О. СТЕПАНОВЫ и К°

— ВЪ САРАТОВѢ. —

СКЛАДЪ

Земледѣльческихъ Машинъ и Орудій

Ф. В. АЛЬСОПЪ

ВЪ ХАРЬКОВѢ.

ПАРОВЫЯ МОЛОТИЛЬНЫЯ ГАРНИТУРЫ

ЗАВОДА **МАРШАЛЬ, СЫНОВЬЯ и К°** въ Гэйнсборо (Англія).

НАИВЫСШАЯ НАГРАДА въ 1903 году.

БОЛЬШАЯ ЗОЛОТАЯ МЕДАЛЬ на Орловской Сельско-Хозяйственной Выставкѣ.

Кольцевая смазка.
Наибольшая производительность.
Идеальн. очистка зерна.
Перемѣнныя деки.
Патентованный двойной трохотъ въ молотилкахъ. Экгаустеръ.
Раздѣленіе вѣтра въ нижней вѣялкѣ.

За 55-лѣтнее существованіе, заводомъ изготовлено и продано свыше 58,000 локомобилей и молотилокъ.

Получено болѣе 300 высшихъ наградъ.

GRAND-PRIX и ЗОЛОТАЯ МЕДАЛЬ на Парижск. Выст. 1900 г.

КАТАЛОГИ и СМѢТЫ ВЫСЫЛАЮТСЯ ПО ТРЕБОВАНІЮ.

ПРЕДСТАВИТЕЛИ въ Саратовѣ:

Торговый Домъ А. и О. СТЕПАНОВЫ и К°.

Нѣмецкая улица, домъ № 31, Бестужевой. Телефонъ № 667.

Акціонерное Общество

РУССКИХЪ АККУМУЛЯТОРНЫХЪ ЗАВОДОВЪ

„ТЮДОРЪ“

ПРАВЛЕНІЕ и ГЛАВНАЯ КОНТОРА:
С.-Петербургъ, ул. Гоголя, 4.

ЗАВОДЪ:
С.-Петербургъ, Песочная ул. 41.

ИНЖЕНЕРНЫЯ ОТДѢЛЕНІЯ:

ВЪ МОСКВѢ, Милютинскій пер., 3. ВЪ ВАРШАВѢ, Золотая улица 4.

ПРОИЗВОДСТВО

электрическихъ аккумуляторовъ по системѣ „ТЮДОРЪ“.

Свыше 1200 баттарей

установлены въ освѣтительныхъ станціяхъ и для передачи силы.

Устройство электрич. освѣщенія

въ вагонахъ желѣзныхъ дорогъ по испытанной и признанной системѣ.

ПОЛНЫЯ ЭЛЕКТРИЧЕСКІЯ ЛОДКИ.

Производство аккумуляторовъ

для передвиженія паровозовъ, для освѣщенія экипажныхъ фонарей, для медицинскихъ цѣлей, для телефонныхъ, и телеграфн. станцій, для переносныхъ освѣтительн. стан. и для др. цѣлей.

Проспекты, смѣты и прейсъ-куранты высылаются безплатно.

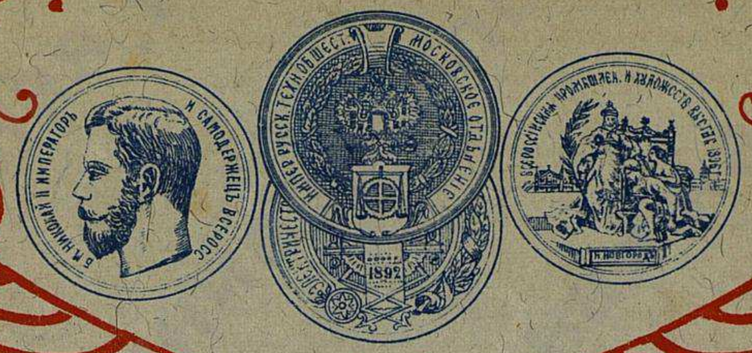

Адресъ для телеграммъ:
Москва, Прогрессъ.
Адресъ для писемъ:
Москва, Рыбный пер., Старо-гостинный дворъ, № 42—43.

Телефоны:
Конторы № 14—22.
Фабрики № 12—80.

ФАБРИКАНТЪ
ИЛЬЯ МИХАЙЛОВИЧЪ ЖЕМОЧКИНЪ
МОСКВА.

КОНТОРА и СКЛАДЪ:
Рыбный пер., Старый Гостин. дворъ, амбары №№ 42 и 43.

ФАБРИКА:
Покровка, Малый Переведеновскій переулокъ.

ТОРГОВЛЯ и СКЛАДЪ:
ВЪ НИЖЕГОРОДСКОЙ ЯРМАРКѢ, Театральная площадь, №№ 18, 19, 20 и 21.

Кожанные приводные **РЕМНИ.**

БРЕЗЕНТЫ суровые, химической и озинеритовой пропитки.

РУКАВА пожарные кожанные и пеньковые.

Прессовое СУКНО и САЛФЕТКИ

Прочія фабрично-желѣзнодорожныя принадлежности.

РУССКІЙ ТОРГОВО-ПРОМЫШЛЕННЫЙ

КОММЕРЧЕСКІЙ БАНКЪ ВЪ С.-ПЕТЕРБУРГѢ.

Основной капиталъ Руб. **10.000,000.** ✝ Запасный капиталъ Руб. **2.140,574—19 к.**

ОПЕРАЦІИ БАНКА:

I. Пріемъ вкладовъ срочныхъ, безсрочныхъ и на текущіе счета.

II. Учетъ торговыхъ векселей.

III. Выдача ссудъ подъ %%% бумаги.

IV. Спеціальные текущіе счета („oncall“) обезпеченные:

а) %%% бумагами;

б) векселями и др. торговыми обязательствами;

в) товарами.

V. Покупка и продажа %%% бумагъ.

VI. Учетъ вышедшихъ въ тиражъ %%% бумагъ и досрочныхъ купоновъ.

VII. Выдача переводовъ, чековъ и аккредитивовъ на города Имперіи и за-границы (письменные и по телеграфу).

VIII. Пріемъ на коммиссію для инкассо векселей и другихъ документовъ внутри Имперіи и за-границей.

IX. Выдача ссудъ и авансовъ подъ:

а) дубликаты желѣзно-дорожныхъ накладныхъ, коносаменты и друг. документы на товары;

б) складочныя свидѣтельства элеваторовъ и товарн. складовъ;

в) товары, хранящіеся въ складахъ частныхъ лицъ.

X. Пріемъ порученій по:

а) коммиссіонной покупкѣ и продажѣ всякаго рода %%% бумагъ, облигацій, закладныхъ листовъ Земельныхъ банковъ, акцій, паевъ, золота и серебра въ слиткахъ и проч.

б) коммиссіонной покупкѣ и продажѣ хлѣбныхъ и друг. товаровъ внутри Имперіи и за-границей, съ выдачею авансовъ.

XI. Оплата срочныхъ купоновъ.

XII. Страхованіе выигрышныхъ билетовъ отъ тиража погашенія.

БАНКЪ ИМѢЕТЪ:

Въ С.-Петербургѣ **Правленіе** Бол. Конюш., д. 27.

Отдѣленіе на Петербургской сторонѣ, Каменноостровскій просп., № 32а.

Калашниковская Контора при Калашниковской хлѣбной биржѣ.

ОТДѢЛЕНІЯ:

Астраханское. Бакинское. Балашовское (Саратовск. губ.). **Бердичевское** (Кіевск. губ.). **Виндавское** (Курляндск. губ.). **Винницкое** (Подольск. губ.). **Вольское** (Саратовск. губ.). **Голтинское** (Херсон. губ.). **Камышинское** (Саратовск. губ.). **Кирсановское** (Тамбовск. губ.). **Козловское** (Тамбовск. губерн.). **Моршанское** (Тамбовск. губ.). **Московское. Нижегородское. Оренбургское. Павловское** (с. Павлово, Нижегор. губ.). **Петропавловское** (Акмолинск. обл.). **Ряжское** (Рязанск. губ.). **Самарское. Саратовское. Уманское** (Кіевской губ.). **Уральское. Царскосельское** (Петерб. губ.). **Челябинское** (Оренбургск. губ).

КОММИССІОНЕРСТВО: Покровское (противъ Саратова). Подчинено Саратовскому Отдѣленію.

АГЕНТСТВА: Балаково (Самарской губ.). **Бугурусланъ** (Самарской губ.). **Богородскъ** (Нижегор. губ.). **Екатериненштадтъ (Баронскъ)** (Самарской губ.). **Мелекесъ** (Самарск. губ.). **Міасскій заводъ** (Оренбургск. губ.). **Петровскъ** (Саратовск. губ.).

АГЕНТЫ: Уварово ст. Р.-У. ж. д. (Тамбовск. губ.). **Данковъ** ст. Р.-У. ж. д. (Рязанск. губ.). **Лебедянь** (Тамбовск. губ.). **Александровъ-Гай** (Самарск. губ.). **Аткарскъ** (Саратовск. губ.). **Баланда** (Саратовск. губ.). **Ртищево** ст. Р.-У. ж. д. (Саратовск. губ.). **Салтыковка** ст. Р.-У. ж. д. **Шипово** стан. Покр.-Урал. лин. Р.-У. ж. д. (Уральск. области). **Тамбовъ.**

АКЦІОНЕРНОЕ ОБЩЕСТВО МЫЛОВАРЕННАГО ЗАВОДА

„ПОБѢДА“

Слобода Покровская, Самарской губерн.

САРАТОВЪ, собств. магазинъ: Верхній базаръ, городской корпусъ, прот. А. И. Шумилина.

ОБОРУДОВАНЪ

новѣйшими МАШИНАМИ и АППАРАТАМИ,

что даетъ ему возможность вырабатывать

★ МЫЛА ★

высшаго качества, а потому рекомендуетъ свое мыло

ВЪ ОСОБЕННОСТИ

Свѣтло-Ядровое,
Пальмовое и
Мраморное.

РОЗНИЧНАЯ ПРОДАЖА

во всѣхъ лучшихъ бакалейныхъ, москательныхъ,

и аптекарскихъ магазинахъ, а

оптовая у представителя завода

Торговаго Дома

Братья Коганъ

САРАТОВЪ,

уголъ Малой Казачьей и Вольской. Телефонъ 442,

или непосредственно при конторѣ завода.

Мыльный порошокъ „ПОБѢДА“

лучшее средство для стирки бѣлья; сохраняетъ бѣлье, трудъ и деньги; одновременно дѣйствуетъ дезинфецирующе.

РЕКОМЕНДУЕТСЯ ХОЗЯЙКАМЪ, ПРАЧЕЧНЫМЪ, ОСОБЕННО БОЛЬНИЦАМЪ, БОГАДѢЛЬНЯМЪ И ОБЩЕЖИТІЯМЪ.

ЗАВОДЫ

АДМИНИСТРАЦІИ по дѣламъ ТОВАРИЩЕСТВА

Добровыхъ и Жабгольцъ

въ Москвѣ и Нижнемъ-Новгородѣ.

Отдѣленія:

въ Саратовѣ, *Нѣмецкая ул., д. Бестужевой. Телефонъ № 289.*
въ Самарѣ, *Алексѣевская площ., д. Костерина. Телефонъ № 285.*
въ Екатеринбургѣ и Ростовѣ н/Дону.

Производство:

Машинъ и принадлежностей для мельницъ.
Паровыхъ машинъ всѣхъ системъ горизонтальныхъ и вертикальныхъ.
Паровыхъ котловъ разныхъ системъ съ пароперегрѣвателями и экономайзерами системы „Гринъ“.
Турбинъ системъ: „Жонваль“, „Жирарда“, „Франсисъ“ и „Комбинированный“.
Механическихъ ткацкихъ станковъ и принадлежностей къ нимъ.
Приводовъ и чугунныхъ трубъ.

Полное устройство:

паровыхъ и водяныхъ, крупчатныхъ, пеклеванныхъ и ржаныхъ мельницъ, городскихъ скотобоенъ, городскихъ водопроводовъ, паровыхъ и водяныхъ отопленій, электрическаго освѣщенія, водоснабженій желѣзныхъ дорогъ и прочаго.

ТОРГОВЫЙ ДОМЪ
„БРАТЬЯ РЕЙНЕКЕ“
САРАТОВЪ,

Московская ул., домъ А. В. Скворцова, близъ Александровской. Телефонъ № 686.

СКЛАДЪ
ЗЕМЛЕДѢЛЬЧЕСКИХЪ МАШИНЪ и ОРУДІЙ.

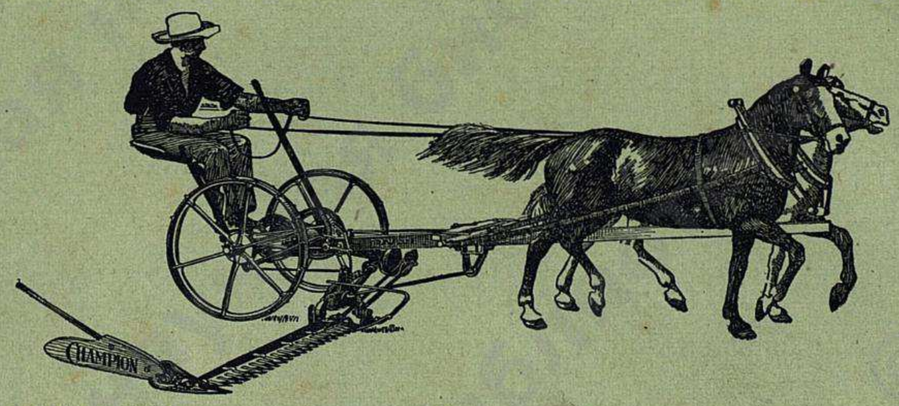

СНОПОВЯЗАЛКИ
ЖНЕЙКИ
КОСИЛКИ
КОННЫЯ ГРАБЛИ
СѢНОВОРОШИЛКИ
ТОЧИЛА
ШПАГАТЪ

Американскаго завода

„Чампіонъ“

Лобогрѣйки, сѣялки рядовыя и разбросныя, вѣялки, плуги, бороны, культиваторы и проч. Трубчатые сепараторы „ШАРПЛЕСЪ“.

Устройство отопленія и вентиляціи.
Подъемныя машины.
Дезинфекціонные аппараты.
Дефлекторы-флюгарки (патентъ № 3283). для усиленія тяги въ дымовыхъ и вентиляц. каналахъ.

Смазочные масла и жиры: Американскія цилиндр. масла и мази Штауффера, Мадія, для канатовъ и друг.
Мѣшки джутовые и льняные.
Холстъ фильтерпрессный и упаковочный.
Вѣсы столовые и сотенные.

Оцинкованное кровельное желѣзо.
Волнистое желѣзо черное и оцинкованное.
Сооруженіе всякаго рода желѣзныхъ построекъ.
ВЫПИСКА ВСЯКАГО РОДА МАШИНЪ.

Представительство приводостроительн. и чугунолитейн. завода **І. ІОНЪ** въ Лодзи.

Первый и самый крупный спеціальный заводъ въ Россіи ПО УСТРОЙСТВУ ПРИВОДОВЪ.

Александръ Егоровичъ
КИНДСФАТЕРЪ.
САРАТОВЪ.

Контора: Александровская ул., домъ Агафонова.

Складъ: Царицынская улица, домъ Превратухиной.

ТЕЛЕФОНЪ № 98.

Главный Агентъ Страховаго О-ва „РОССІЯ“.

Основной и запасный капиталъ свыше 51.000,000 рублей.

ОБЩЕСТВО ЗАКЛЮЧАЕТЪ:

Страхованіе отъ огня, Страхованіе транспортовъ, Страхованіе стеколъ, Страхованіе пассажировъ отъ несчастныхъ случаевъ во время путешествія по желѣзной дорогѣ и на пароходахъ, Страхованіе жизни, Страхованіе отъ несчастныхъ случаевъ, Страхованіе капиталовъ всякаго рода.

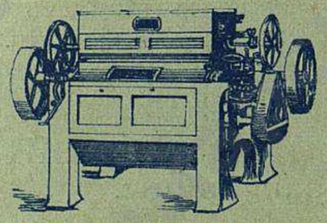

ПРЕДСТАВИТЕЛЬСТВО:

Всевозможныя мельничныя машины и принадлежности мельнично-строительной конторы

„Г. ДАВЕРІО“.

Полное оборудованіе ПАРОВЫХЪ и ВОДЯНЫХЪ МЕЛЬНИЦЪ.

Болѣе 14,000 станковъ въ работѣ. Четырехвальный станокъ „ДАВЕРІО“.

НАСТОЯЩІЕ ФРАНЦУЗСКІЕ ЖЕРНОВА

SOCIÈTÈ GÈNÈRALE MEULIÉRE La Ferte Sous Jouarre.

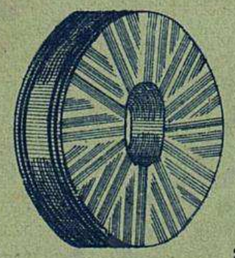

ШВЕЙЦАРСКІЯ ШЕЛКОВЫЯ СИТА ФАБРИКИ „DUFOUR“.

РЕМНИ кожаные, резиновые, изъ верблюжьей шерсти и пеньковые.

Акціонерное Общество Электричества „прежде ЛАМАЙЕРЪ и Ко“.

Электромоторы, динамо-машины. Устройство электрическаго освѣщенія.

Бр. КЕРТИНГЪ. Вентиляція и центральное отопленіе.

СКЛАДЪ ЗЕМЛЕДѢЛЬЧЕСКИХЪ МАШИНЪ И ОРУДІЙ.

САРАТОВЪ.

Техническая Контора
„СТРОИТЕЛЬНОЕ ДѢЛО“
В. И. ЛЯШКОВСКАГО.

Телефонъ № 483.

КОНТОРА: Нѣмецкая улица, близъ Вольской, № 40. СКЛАДЪ: Александровская улица, д. генерала Устинова.

Съ 15 Іюня контора переводится на Панкратьевскую улицу, соб. домъ № 9.

ИЗОЛЯЦІОННЫЯ РАБОТЫ.

ГРАЖДАНСКІЯ СООРУЖЕНІЯ.

ВОДОПР. И КАНАЛИЗАЦ. РАБОТЫ.

АСФАЛЬТОВЫЯ РАБОТЫ.

СКЛАДЪ

ДВУТАВРОВЫХЪ БАЛОКЪ

) и (

ПОРТЛАНДСКАГО ЦЕМЕНТА.

ПРОДАЖА ОПТОМЪ И ВЪ РОЗНИЦУ.

БЕТОННЫЯ И ОБЛИЦОВОЧНЫЯ РАБОТЫ.

лѣстницы, подоконники и полы цементовые, мозаичные, мраморные и изъ метлахскихъ пластинокъ.

Своды, перегородки, площадки и выгребныя ямы.

Трубы цементныя, облицовка стѣнъ фаянсовыми плитками, мраморомъ, гранитомъ, маіоликомъ и терракотою.

Своды, окна и перегородки изъ стекляннаго кирпича и фальконье.

СКЛАДЪ Харьковскихъ Барона Бергенгеймъ метлахскихъ плитокъ.

Устройство прямыхъ желѣзо-бетонныхъ плоскихъ перекрытій разныхъ системъ.

ВОДОПРОВОДНЫЯ И КАНАЛИЗАЦІОННЫЯ РАБОТЫ.

МАСТЕРСКАЯ ПРИНИМАЕТЪ:

постановку и ремонтъ клозетовъ разныхъ системъ, ваннъ и умывальниковъ мраморныхъ, фаянсовыхъ, чугунныхъ, эмалированныхъ, мѣдныхъ и цинковыхъ. Для нагрѣванія ваннъ колонны и смѣсители съ душами—мѣдные и никелированные заграничные, послѣдней усовершенствованной системы.

ВСѢ ВОДОПРОВОДНЫЕ И КАНАЛИЗАЦІОННЫЕ МАТЕРІАЛЫ ВСЕГДА НА СКЛАДѢ ВЪ БОЛЬШОМЪ ВЫБОРѢ ДЛЯ РАБОТЪ И РОЗНИЧНОЙ ПРОДАЖИ.

Электрическіе звонки, нумераторы, телефоны и проч.

ХИМИЧЕСКІЙ ЗАВОДЪ

К. Кильштетъ и Ко,

С.-ПЕТЕРБУРГЪ.

Представительство **Бетгеръ и Ко**, **постройка дымовыхъ трубъ** безъ перерыва работы на фабрикѣ.

Брошюры высылаются ***БЕЗПЛАТНО.***

Съ требованіями обращаться къ представителю Саратовской и Астраханской губ. **В. И. ЛЯШКОВСКОМУ.**

Поставщикъ Двора ЕГО ВЕЛИЧЕСТВА

Юлій Генрихъ Циммерманъ.

НИЖЕГОРОДСКАЯ ЯРМАРКА, Главный домъ, №№ 58—60.

МОСКВА, Кузнецкій мостъ, д. Захарьина. С.-ПЕТЕРБУРГЪ, Морская улица, № 34.

ГЛАВНЫЙ ПРЕДСТАВИТЕЛЬ

РОЯЛЕЙ и ПІАНИНО

знаменитой фабрики **Ю. БЛЮТНЕРЪ** въ Лейпцигѣ,

Я. Беккеръ, Бр. Дидерихсъ, Ф. Мюльбахъ, К. Ренишъ, К. М. Шредеръ.

ПРОДАЖА ПО ФАБРИЧНЫМЪ ЦѢНАМЪ.

ПІАНОЛА, ЭРІОЛА

Самые совершенные ПІАНИСТЫ-ВИРТУОЗЫ.

ФИСГАРМОНІИ

собственной фабрики,

знаменитыхъ фабрикъ КАРПЕНТЕРЪ, ШИДМАЙЕРЪ и друг.

по крайне умѣреннымъ цѣнамъ.

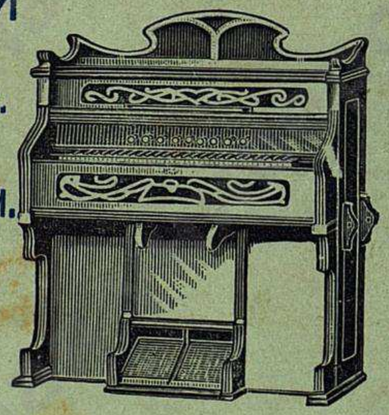

ЭОЛІАНЪ—самоиграющія американскія фисгармоніи.

Музыкальныя шкатулки и автоматы

ФОРТУНА,

для которыхъ имѣется громадный выборъ русскихъ, татарскихъ и др. пьесъ.

ЛУЧШІЯ ГАРМОНІИ

Вѣнскія, Невскія, Ливенки, Итальянки, Роялныя и пр.

Скрипки, Гитары, Мандолины, Балалайки, Цитры и пр.

ГРАММОФОНЪ-ТОНАРМЪ

и всѣ другіе граммофоны.

новѣйшія БЕЗШУМНЫЯ пластинки.

Иллюстрированный Прейсъ-Курантъ БЕЗПЛАТНО.

СѢМЯННОЕ ХОЗЯЙСТВО

ПИТОМНИКИ

ЗОЛОТЫЯ МЕДАЛИ 1893-1899 ГОДОВЪ

САДОВОДСТВО

ОРАНЖЕРЕИ

Н. П. КОРБУТОВСКАГО

ВЪ САРАТОВѢ.

Главная контора и складъ

Соборная площадь, соб. домъ.

Магазинъ цвѣтовъ и выставка образцовъ

Нѣмецкая ул., д. Музык. учил.

ВСѢ ЛУЧШІЯ СѢМЕНА НОВАГО УРОЖАЯ

ОГОРОДНЫЯ, ЦВѢТОЧНЫЯ и ДРЕВЕСНЫЯ

отъ лучшихъ производителей заграницы.

СПЕЦІАЛЬНОСТЬ:

Сѣмена травъ и экономическія

собственнаго посѣва.

Культуры на 40 дес. ДЕРЕВЬЯ и КУСТАРНИКИ *декоративн., плодов. и проч.*

ВОСПИТАННЫЯ НА СУХИХЪ МѢСТАХЪ

по очень доступнымъ цѣнамъ.

ПОСТОЯННАЯ ВЫСТАВКА ОРАНЖЕРЕЙНЫХЪ РАСТЕНІЙ.

ВСѢ ИЗДѢЛІЯ:

БУКЕТЫ, ВѢНКИ, ЖАРДИНЬЕРКИ изъ живыхъ цвѣтовъ.

Постоянное полученіе зимой живыхъ цвѣтовъ изъ Италіи.

ВСЕГДА НА СКЛАДѢ:

садовые инструменты, книги, варъ, раффія и проч.

ДОПОЛНЕНІЕ ОБЫДЕННОЙ СУТОЧНОЙ ПИЩИ малыми количествами

ГЕМАТОГЕНА Д-РА ГОММЕЛЯ

вызываетъ У ДѢТЕЙ ВСѢХЪ ВОЗРАСТОВЪ И У ВЗРОСЛЫХЪ

Быстрое увеличеніе аппетита. ✲ Быстрое поднятіе силъ. ✲ Укрѣпленіе нервной системы.

ТЫСЯЧИ ВРАЧЕЙ ВСѢХЪ СТРАНЪ ДАЛИ БЛЕСТЯЩІЕ ОТЗЫВЫ.

Гематогенъ Д-ра Гоммеля я примѣнилъ у двухъ больныхъ **съ упорной затяжной неврастеніей: при отсутствіи аппетита, общемъ упадкѣ питанія и подавленномъ настроеніи духа.** Отличные и стойкіе результаты обнаружились вскорѣ: **у обоихъ вскорѣ появился аппетитъ, подъемъ расположенія духа, явственное улучшеніе общаго питанія.** Между тѣмъ передъ этимъ въ теченіе трехъ мѣсяцевъ я съ большимъ смущеніемъ переходилъ отъ одного средства къ другому и все безъ всякаго желаемаго результата.

Д-ръ мед. Дѣйств. Ст. Сов. ***Моис. Ник. Поповъ***, С.-Петербургъ.

Гематогенъ Д-ра Гоммеля я испробовалъ въ одномъ случаѣ упорной анеміи у мужчины 37-ми лѣтъ и въ одномъ случаѣ сильной анеміи у 14-ти лѣтняго мальчика въ періодѣ выздоравливанія послѣ резекціи реберъ по поводу гнойнаго плеврита, причемъ **ДѢЙСТВІЕ ГЕМАТОГЕНА ОСОБЕННО ВЪ ПЕРВОМЪ СЛУЧАѢ, ДОЛГО НЕ ПОДДАВАВШЕМСЯ ЛЕЧЕНІЮ ДРУГИМИ ПРЕПАРАТАМИ ЖЕЛѢЗА И МЫШЬЯКА, ОКАЗАЛОСЬ ВПОЛНѢ БЛАГОПРІЯТНЫМЪ.**

Ординаторъ Прагской больницы Д-ръ ***К. Зелинскій***, г. Варшава.

Остерегайтесь поддѣлокъ. Требуйте настоятельно гематогенъ „Д-ра ГОММЕЛЯ". Имѣется во всѣхъ аптекахъ и аптекарскихъ магазинахъ.

Главное депо для Россіи: БОЛЬШЕ-ОХТЕНСКАЯ АПТЕКА, ОТДѢЛЕНІЕ ГЕМАТОГЕНЪ въ С.-Петербургѣ.

ЦѢНА ЗА БУТЫЛКУ 1 РУБ. 60 КОП.

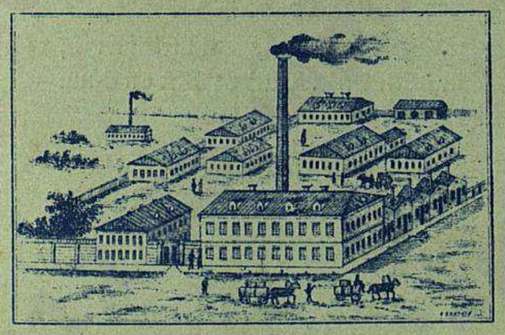

Торговый Домъ

Бр. „ПЕРВОВЫ"

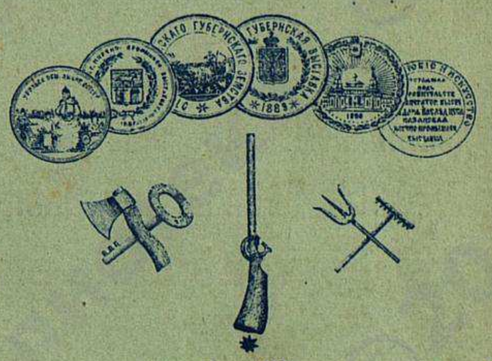

КОНТОРА и СКЛАДЪ въ селѣ ПАВЛОВѢ, Нижегородской губ.

ТОРГОВЛЯ ВЪ ЯРМАРКАХЪ: Ирбитской, Нижегородской, Крестовско-Ивановской, Тюменской и Ишимо-Никольской.

ФАБРИКА

пилъ, напильниковъ, топоровъ, серповъ, буравовъ, рубанковъ, стамесокъ, овечьихъ ножницъ, ножей, штопоровъ, ножницъ, долотъ и проч.

ТОРГОВЛЯ

скобяными Тульскими, Ярославскими, Варшавскими и заграничными товарами. А также БОЛЬШОЙ ВЫБОРЪ ПАВЛОВСКИХЪ стальныхъ и желѣзныхъ издѣлій.

Адресъ для телеграммъ: Павлово, Нижегородской, Бр. ПЕРВОВЫМЪ. ✲ ✲ ПРЕЙСЪ-КУРАНТЫ ВЫСЫЛАЮТСЯ БЕЗПЛАТНО.

1818 г. 1853 г. 1870 г. 1896 г.

КАЛИНКИНСКОЕ

Пивоваренное Товарищество

Поставщики Двора ЕГО ИМПЕРАТОРСКАГО ВЕЛИЧЕСТВА.

Заводъ въ С.-ПЕТЕРБУРГѢ.

СКЛАДЪ ЗАВОДА ВЪ САРАТОВѢ,

Московская улица, д. В. Ф. Никитина.

ПОСТОЯННО ИМѢЮТСЯ ВЪ ПРОДАЖѢ НАПИТКИ ВЫСОКАГО КАЧЕСТВА:

ВѢНСКОЕ пиво, БАВАРСКОЕ, СТОЛОВОЕ, ЧЕРНОЕ, ЭКСПОРТЪ, ПЕЛЬ-ЭЛЬ, ПОРТЕРЪ и МЕДЪ,

доставляемые въ складъ въ собственныхъ спеціальныхъ вагонахъ.

ВСѢ ЗАКАЗЫ ИСПОЛНЯЮТСЯ АККУРАТНО И НЕМЕДЛЕННО.

Въ удостовѣреніе фирмы обращайте вниманіе на заводское клеймо на пробкѣ „КАЛИНКИНЪ“.

ВЪ САРАТОВѢ ЗАВОДСКІЯ ПИВНЫЯ НАХОДЯТСЯ:

1-я на Александровской улицѣ, домъ Санина, 2-я на Цыганской улицѣ, домъ Родіоновой, 3-я уголъ Ильинской и Угодниковской, домъ Смирнова, 4-я у Привалова моста, домъ Машковой и въ Покровской Слободѣ, Троицкая площадь, домъ Ивановой.

Заводскіе склады: въ г. КАМЫШИНѢ, домъ Шемякина,
„ „ въ г. КИРСАНОВѢ, въ д. Тимофѣева.

МАГАЗИНЪ БРАТЬЕВЪ ДУМЛЕРЪ

въ сл. ПОКРОВСКОЙ, Самарской губ., на Базарной площ., въ д. наслѣд. Е. Е. Думлеръ.

(Торговля существуетъ съ 1875 г.).

ИМѢЮТСЯ ВЪ ПРОДАЖѢ СЛѢДУЮЩІЕ ТОВАРЫ:

Иностранныя вина: ОТЪ Бр. ЕЛИСѢЕВЫХЪ, К. ДЕПРЕ, Л. БАУЭРЪ и К°, Н. Л. ШУСТОВА съ С-ми, ВОЛЬФШМИДТЪ, М. МЕТЦГЕРЪ, ЗИМУЛИНА и К°, ЮЛІЯ ЦЕЗАРЯ, В. Е. ПЕТРОВА, БРИТАНОВА.

Русскія вина: ОТЪ ДЕПАРТАМЕНТА УДѢЛОВЪ, А. Д. СОКОЛОВА, О. БЕКМАНЪ, В. ВИШНЯКОВЪ и К°, Ю. ТОТИНА, ЕГЕРА и К°, Г. ХРИСТОФОРОВА и К°.

Шампанское заграничное: отъ 6 р. 50 к., 6 р., 5 р. 75 к., 5 р. 50 к., 4 р. 50 к. за бутылку.

Русское: отъ 3 р., 2 р. 50 к., 2 р. 25 к., 2 р., 1 р. 75 к., 1 р. 50 к., 1 руб. 25 коп., 1 руб., 75 коп. за бутылку.

Воды: минеральныя, фруктовыя и ягодныя—Н. П. ЛАНИНА, Р. Р. ЛАПКИНА и Ф. Х. ГРАХЕ.

Водки, ликеры и наливки: П. СМИРНОВА, ШТРИТЕРЪ, П. ДЕПРЕ и Н. Л. ШУСТОВА съ С-ми.

Церковныя красныя вина разныхъ цѣнъ.

КЯХТИНСКІЙ ЧАИ и друг. чаи Московскихъ и друг. фирмъ: отъ Преемника Губкина А. КУЗНЕЦОВЪ и К°, К. и С. ПОПОВА, Т-ва КАРАВАНЪ, А. В. РЕТЕРМУНДЪ, П. БОТКИНА, В. ВОГАУ, В. ВЫСОЦКІЙ и К°.

Гастрономическіе, колоніальные и москательные товары въ разнообразномъ выборѣ.

Парфюмерія, игральныя карты, мѣлки и щетки.

БОЛЬШОЙ ВЫБОРЪ БОМБОНЬЕРОКЪ.

КАНЦЕЛЯРСКІЯ принадлежности.

РЕЗИНОВЫЯ ГАЛОШИ Россійско-Американской мануфактуры „ПРОВОДНИКЪ“ и Московскаго Т-ва Резиновой мануфактуры.

БОЛЬШОЙ ВЫБОРЪ кожаной Варшавской и Московской обуви.

ВАЛЯНАЯ И БУРОЧНАЯ ОБУВЬ.

СТѢННЫЯ ЧАСЫ.

МУКА И ВСѢ ХЛѢБНЫЕ ТОВАРЫ.

ЛѢСНЫЯ ПРИСТАНИ.

Имѣется на складѣ лѣсъ всевозможныхъ сортовъ.

СКЛАДЪ ЗЕМЛЕДѢЛЬЧЕСКИХЪ МАШИНЪ И ОРУДІЙ.

ПОКУПКА ЗЕРНОВОГО ХЛѢБА.

Складочный МАГАЗИНЪ МЕБЕЛИ С.-Петербургскихъ СТОЛЯРОВЪ

основанъ въ 1883 году.

С.-ПЕТЕРБУРГЪ, Невскій просп., у Полицейск. моста, № 20.

Значительно расширивъ свою дѣятельность, имѣетъ всегда ВЪ ГРОМАДНОМЪ ВЫБОРѢ мебель изящной и прочной работы, изготовленную исключительно изъ выдержанныхъ, сухихъ матеріаловъ. „Всѣ заграничныя новости какъ въ оригиналахъ, такъ и въ копіяхъ“. Полная меблировка квартиръ, общественныхъ и казенныхъ собраній, библіотекъ и проч. Декоративныя работы. Магазиномъ поставлены ОБСТАНОВКИ во многія казенныя учрежденія.

ЦѢНЫ УМѢРЕННЫЯ, БЕЗЪ ЗАПРОСА.

НОВЫЙ ГАЗО-НЕФТЯНОЙ двигатель

Гамиль-Акройдъ

ДЛЯ ЖИДКАГО ТОПЛИВА

ПОЛЬЗУЕТСЯ ПРАВОМЪ **ПРИВИЛЕГІИ**

въ Россіи, Германіи, Англіи и др. государствахъ, а также въ Америкѣ.

Новые Газо-Антрацитовые двигатели

НАИЛУЧШЕЙ СИСТЕМЫ

съ новѣйшими усовершенствованіями

ДЛЯ ТВЕРДАГО ТОПЛИВА.

ГЛАВНАЯ КОНТОРА

ТЕПЛОВЫХЪ ДВИГАТЕЛЕЙ

Торговаго Дома

ЮЛІУСЪ ГАРТОХЪ и Ко

въ МОСКВѢ, Мясницкая, д. Нѣмчинова.

МАГАЗИНЪ

готоваго мужскаго и дамскаго платья

И ПРІЕМЪ ЗАКАЗОВЪ

ТОВАРИЩЕСТВА

И. С. АНИКИНА.

НИЖНІЙ-НОВГОРОДЪ.

БОЛЬШОЙ ВЫБОРЪ суконныхъ и мѣховыхъ товаровъ. Цѣны безъ запроса.

Магазины:

Въ городѣ: Пассажъ Бр. Блиновыхъ.

Въ ярмаркѣ: 1) Нижегородская улица, Сибирскіе номера А. Ф. Ермолаева.

2) Модная линія, близъ Главнаго дома, №№ 2 и 3.

паровая ВАТНАЯ фабрика

Ивана Андреевича

ДРОЗДОВА

въ с. СПАСЪ-КЛИПИКАХЪ, Рязанской губерніи.

Постоянныя торговли:

въ МОСКВѢ,
Черкасскій переулокъ, домъ Кознова;

въ КАЗАНИ,
Больш. Проломная ул., ряд. съ Биржей;

въ ХАРЬКОВѢ, въ ярмарк.:
Крещенской, Успенской и Покровской;

въ Нижегородской ярмаркѣ,
въ Ватномъ ряду;

въ ПОЛТАВѢ,
Ильинская ярмарка;

въ РОСТОВѢ, Яросл. губ.,
въ Ватномъ ряду, № 1.

ФАБРИКА
ЦЕРКОВНОЙ УТВАРИ
ТОВАРИЩЕСТВА
А. П. ЗАХРЯПИНА Сыновья.

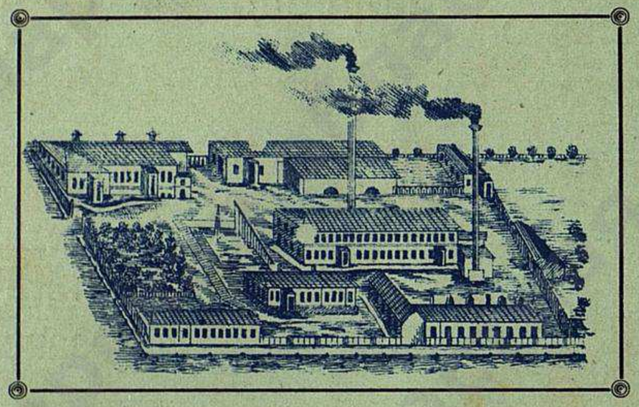

ВЪ ЯРМАРКАХЪ:
Нижегородской Мѣдный рядъ, пр. флаг.
Вологодской
и Ростовской Ярославской губерніи.

Фабрика существуетъ съ 1848 года.

ПРОДАЖА ВЪ БОЛЬШОМЪ ВЫБОРѢ ЦЕРКОВНОЙ УТВАРИ: паникадилы, люстры, подсвѣчники мѣстные и запрестольные, лампады, хоругви, кресты, евангелія, ковчеги и прочее.

Принимаются заказы по фабричнымъ цѣнамъ.

Ремонтъ старыхъ вещей. Серебреніе и золоченіе.

Для НИЖЕГОРОДСКОЙ ЯРМАРКИ фабрикой всегда изготовляется громадный выборъ ВСЕВОЗМОЖНОЙ ЦЕРКОВНОЙ УТВАРИ новѣйшихъ рисунковъ изящныхъ работъ.

МАГАЗИНЪ ВЪ МОСКВѢ.

Никольская ул., Верхніе торговые ряды, №№ 82, 155, 156, 227, 228 и 229.

ОТДѢЛЕНІЕ ВЪ ВОРОНЕЖѢ, магазинъ противъ Духовной Консисторіи.

ФАБРИКА и КОНТОРА въ городѣ Переяславлѣ, Владимірской губ.

Преемникъ извѣстнаго по всему Поволжью
мебельнаго магазина М. Я. ПАЛЬ.
САРАТОВЪ, Театральная площадь, д. Паль.

Рекомендуетъ самый богатый, изящный выборъ всѣмъ извѣстной прочности, собственной работы, мебели. Мягкая мебель новѣйшихъ стилей. Мраморные умывальники съ мѣдными резервуарами. Исключительная продажа мебели фабрики Бр. Тонетъ въ Вѣнѣ. Англійскія кровати съ сѣтчатыми, пружинными, волосяными, пуховыми и мочальными матрацами.

ПРІЕМЪ ЗАКАЗОВЪ, упаковка и перевозка мебели. Драпировка оконъ и дверей. **ЦѢНЫ БЕЗЪ ЗАПРОСА.** Отправка мебели съ наложеннымъ платежомъ съ полученіемъ 1/4 задатка. Купальные шкафы Шарко. Пудръ-Клозеты и земляные клозеты по системѣ Инженера Тильхова.

Учреждена въ 1847 году.

С.-ПЕТЕРБУРГСКАЯ КОМПАНІЯ „НАДЕЖДА“

Основной, страховые и запасные капиталы 5.800,000 р.

для морского, рѣчного и сухопутнаго страхованія, транспортированія кладей и страхованія отъ огня имуществъ.

I. Компанія „НАДЕЖДА“ содержитъ **срочные рейсы** по рѣкѣ **Волгѣ ПАССАЖИРСКИМИ** пароходами **АМЕРИКАНСКАГО** типа между Тверью, Рыбинскомъ, Н.-Новгородомъ и Астраханью.

1) Подробное росписаніе отвала пароходовъ отъ каждой пристани помѣщено въ особой таблицѣ, въ концѣ этой книги. 2) Всѣ пароходы освѣщаются электричествомъ; отопленіе паровое. 3) На пароходахъ удобства для публики, отличные залы и отдѣльныя каюты для I и II классовъ; на большихъ пароходахъ отдѣльные залы для III и IV классовъ; хорошіе буфеты, общій столъ, рояли, библіотеки, постельное бѣлье, аптечки, на большинствѣ пароходовъ ванны и пр. 4) Билеты прямого сообщенія въ одинъ конецъ между Рыбинскомъ и Астраханью **съ правомъ остановокъ дѣйствительны** въ теченіи **ОДНОГО** мѣсяца. 5) **Обратные билеты** I, II и III классовъ **со скидкою** 15% (съ правомъ остановокъ) **дѣйствительны на ДВА** мѣсяца. 6) Преподавателямъ и преподавательницамъ учебныхъ заведеній, по представленіи удостовѣреній ихъ начальства, **скидка** во II и III классахъ 10% при проѣздѣ въ одинъ конецъ, при взятіи же билетовъ обратныхъ **скидка** 25%. 7) Студенты, воспитанники и воспитанницы всѣхъ учебныхъ заведеній, представившіе свидѣтельства своего начальства, удостовѣряющія ихъ личность, пользуются **скидкой** на всѣхъ пароходахъ съ таксы II и III классовъ—40% **стоимости билета въ одинъ конецъ**. 8) Гг. офицеры и ихъ семейства, слѣдующіе по собственной надобности, съ удостовѣреніемъ начальства, уплачиваютъ за мѣста, занимаемыя въ I классѣ—по таксѣ II класса, а занимаемыя во II классѣ—по таксѣ III класса. 9) Дѣти моложе 5 лѣтъ перевозятся безплатно, отъ 5 до 10 лѣтъ—за половинную плату (нормальную). 10) Билеты продаются на всѣхъ пристаняхъ и пассажирскихъ пароходахъ, а также и на станціяхъ желѣзныхъ дорогъ въ Рыбинскѣ и Нижнемъ-Новгородѣ, а также въ нѣкоторыхъ конторахъ Международнаго Общества спальныхъ вагоновъ. Багажъ со станцій желѣзной дороги въ Н.-Новгородѣ и Рыбинскѣ до пристани перевозится безплатно. 11) Во всѣхъ болѣе значительныхъ городахъ на пристаняхъ Компаніи имѣются хорошія помѣщенія, которыя предоставляются безплатно пассажирамъ, ожидающимъ прибытія или отхода парохода или пассажирскаго поѣзда.

II. Компанія „НАДЕЖДА“ содержитъ **срочные товарные** рейсы на особыхъ товарныхъ пароходахъ (новинкахъ) между Рыбинскомъ, Нижнимъ-Новгородомъ и Астраханью.

III. Компанія „НАДЕЖДА“ содержитъ правильные товарные и товаро-пассажирскіе рейсы большими морскими пароходами **между портами Каспійскаго моря.**

1) Компанія принимаетъ для доставки на своихъ пароходахъ всякіе грузы на самыхъ льготныхъ условіяхъ. Перевозка большихъ тяжестей (напримѣръ паровозовъ, котловъ, цистернъ, вагоновъ въ неразобранномъ видѣ и проч.) производится на особыхъ судахъ, спеціально заказанныхъ Компаніей для этой цѣли. 2) Компанія обладаетъ обширнѣйшими товарными складами съ электрическимъ освѣщеніемъ, рельсовыми путями, водопроводами и проч. въ Нижнемъ-Новгородѣ (на Сибирской пристани), Астрахани, Баку и Красноводскѣ; большіе собственные склады для товаровъ также въ Петровскѣ, Асхабадѣ, Мервѣ, Бухарѣ, Самаркандѣ, Ташкентѣ, Кокандѣ и другихъ торговыхъ пунктахъ Средней Азіи. 3) На морскихъ пароходахъ помѣщенія для пассажировъ II и III классовъ съ паровымъ отопленіемъ, электрическимъ освѣщеніемъ, буфетами и проч. 4) Сообщеніе между Астраханью и 12-футовымъ рейдомъ поддерживается тремя особыми пароходами. 5) Для перевозки грузовъ въ прямыхъ сообщеніяхъ Пароходство Компаніи „Надежда“ состоитъ въ соглашеніи съ желѣзными дорогами, а также со многими пароходствами, содержащими рейсы по притокамъ Волги, а также по Дону, Азовскому и Черному морямъ. 6) Флотъ Компаніи (пассажирскіе, товарные и буксирные пароходы, морскія и рѣчныя баржи) состоитъ изъ 70 судовъ.

IV. Компанія „НАДЕЖДА“ производитъ **транспортированіе кладей.**

1) Свыше 300 Агентствъ во всѣхъ важнѣйшихъ пунктахъ Европейской Россіи, Кавказа, Средней Азіи и Сибири, а также представители въ главныхъ городахъ за границею. 2) Сѣть собственныхъ агентствъ въ Персіи. 3) Перевозка всякаго рода грузовъ и вещей, съ пріемомъ и сдачею на дому, въ складахъ или магазинахъ. При агентствахъ имѣются опытные упаковщики, принимающіе на себя упаковку мебели, посуды, музыкальныхъ инструментовъ и разныхъ другихъ вещей и товаровъ за умѣренное вознагражденіе. 4) Страхованіе принятыхъ на доставку грузовъ въ пути. 5) Сдача грузовъ на указанныхъ отправителями условіяхъ (наложеніе платежей за счетъ отправителей, переводъ полученія денегъ за доставку на мѣстѣ сдачи грузовъ и проч.). 6) Храненіе на льготныхъ условіяхъ грузовъ на мѣстахъ назначенія до сдачи, съ страхованіемъ ихъ на складахъ, для чего во многихъ пунктахъ имѣются обширные собственные склады, спеціально приспособленные для храненія грузовъ. 7) Компанія состоитъ въ соглашеніи съ кредитными учрежденіями, которыя выдаютъ на льготныхъ условіяхъ ссуды подъ товары, отправляемые чрезъ посредство Компаніи. 8) Компанія принимаетъ на себя выполненіе таможенныхъ обрядностей для грузовъ, перевозимыхъ чрезъ ея посредство.

V. Компанія „НАДЕЖДА“ производитъ **страховыя операціи.**

1) Страхованія отъ огня фабрикъ, заводовъ, машинъ, товаровъ, сельско-хозяйственныхъ продуктовъ и вообще всякаго рода недвижимыхъ и движимыхъ имуществъ. 2) Страхованія морскія всякаго рода грузовъ, перевозимыхъ по морямъ какъ между всѣми русскими, такъ и между всѣми иностранными портами, равно отъ всѣхъ русскихъ портовъ повсемѣстно. 3) Страхованія рѣчныя всякаго рода грузовъ, перевозимыхъ по рѣкамъ, озерамъ, каналамъ и вообще воднымъ путямъ Европейской и Азіатской Россіи. 4) Страхованія сухопутныя всякаго рода грузовъ, перевозимыхъ по желѣзнымъ дорогамъ Европейской и Азіатской Россіи. 5) Страхованія отъ всякихъ несчастій въ пути корпусовъ всякаго рода судовъ, пароходовъ и баржъ, слѣдующихъ подъ русскимъ флагомъ по морямъ, рѣкамъ, каналамъ и озерамъ, а равно вагоновъ и вагоновъ-цистернъ. 6) Страхованіе цѣнностей, перевозимыхъ по почтѣ сухимъ путемъ и морями между всѣми пунктами Всемірнаго почтоваго союза. Страхованія принимаются какъ Правленіемъ, такъ и повсемѣстно Агентствами Компаніи. Кромѣ транспортныхъ Агентствъ, страховыми отъ огня операціями занято еще болѣе 350 спеціально-огневыхъ Агентствъ.

За подробными свѣдѣніями просятъ обращаться въ мѣстныя Агентства Компаніи, которыя имѣются почти во всѣхъ городахъ Россіи.

Правленіе Компаніи помѣщается въ С.-Петербургѣ: Адмиралтейскій проспектъ, домъ № 10.

ПРОИЗВОДСТВО
металлическихъ издѣлій
и пріемъ заказовъ

Д. С. ШАЛИМОВЪ.

Москва,

Покровка, домъ Миндеръ.

СКЛАДЪ:

Старая Басманная, д. № 5 Козлова.

Ванны, Беде, Умывальники, Души,
Умывательные столы,
Переносныя судна простыя, дѣйствующія крышкой,
Автоматическіе пудръ-клозеты, металлическіе и деревянные,
Жалюзе, вентиляторы, Душники, Топочныя дверцы, Замки, Фали, Шпингалеты,
Скобы оконныя и дверныя,
Форомужныя пружины и всевозможныя металлическія издѣлія.

Прейсъ-Курантъ по требованію безплатно.

Съ заказами и требованіями прошу обращаться: ПОКРОВКА, домъ Миндеръ.

МАГАЗИНЫ

П. Н. АРЕФЬЕВА, Самара,

1) Дворянская улица, д. 159, противъ Струковскаго сада. Телефонъ № 272.
2) Рядомъ съ Лютеранской церковью.

Фотографическ. принадлежности:
аппараты, пластинки,
пленки, бумаги, бланки и проч.
ТЕМНАЯ КОМНАТА.

Принадлежности электрич. освѣщенія:
арматура, монтажъ, угли,
лампочки накаливанія
и проч.

Гг. туристовъ, желающихъ получить матеріалъ на пристани или вокзалѣ, прошу увѣдомить по телефону или телеграфу.

МУЗЫКАЛЬНЫЙ МАГАЗИНЪ Г. Ф. БЕМЪ
ВЪ САМАРѢ.

ПРОДАЖА ПО ФАБРИЧНЫМЪ ЦѢНАМЪ РОЯЛЕЙ И ПІАНИНО
ЛУЧШИХЪ ФАБРИКЪ РУССКИХЪ и ЗАГРАНИЧНЫХЪ:

Я. Беккеръ, К. М. Шредеръ, К. Ронишъ, Ю. Блютнеръ, Капсъ, Вейлеръ, Шидмаеръ, Стейнвегъ и друг.

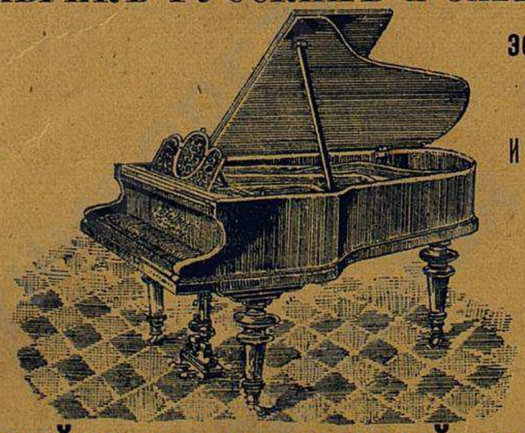

ТАКЖЕ ИМѢЮТСЯ:
американскія фисгармоніи,
золеоанъ-органы,
піаноло, граммофоны
и всевозможные музыкальные *инструменты* и ПРИНАДЛЕЖНОСТИ КЪ НИМЪ.

ПРОКАТЪ РОЯЛЕЙ И ПІАНИНО. БОЛЬШОЙ ВЫБОРЪ НОТЪ.

БОЛЬШАЯ ЭКОНОМІЯ!!!

Покупать въ Модно-Галантерейномъ МАГАЗИНѢ

Н. М. БУХВАЛОВА,

въ САМАРѢ, Панская ул.

ПОСТОЯННО ИМѢЕТЪ ВЪ БОЛЬШОМЪ ВЫБОРѢ:

Оренбургскіе и Пензенскіе пуховые платки, плетеныя косынки, платки, шарфы, кружева, ленты, аграманты, швейцарское шитье, корсеты, вѣера, чулки, перчатки. Дамское и мужское бѣлье, ЗОНТЫ дамскіе и мужскіе, дамское рукодѣліе, шелкъ, шерсть, бумага.

ЗОЛОТЫЯ И СЕРЕБРЯНЫЯ ВЕЩИ.

Свадебныя шкатулки, уборы для невѣстъ, бальные цвѣты и парфюмерія.

Цѣны безъ запроса.

Большая серебрян. 1886 г.

В. М. КЛЮЧНИКОВЪ.

Золотая 1892 г.

ФОТОГРАФИЧЕСКІЕ АППАРАТЫ и МАТЕРІАЛЫ. | КАНЦЕЛЯРСКІЯ ХУДОЖЕСТВЕННЫЯ принадлежности.

КАЗАНЬ,
БОЛ. ПРОЛОМНАЯ, СОБ. ДОМЪ.
ТЕЛЕФОНЪ № 75.

ТИПО-ЛИТОГРАФІЯ И ПЕРЕПЛЕТНАЯ.

Казань, Центръ города.

Близъ Банковъ, Купеческой Биржи, Телеграфа, Почты, Нотаріальныхъ конторъ, Гостиннаго Двора и всѣхъ Присутствен. мѣстъ.

ВНОВЬ ОТРЕМОНТИРОВАНЫ и ОБСТАВЛЕНЫ

Номера „Россія“

М. М. МАКСИМОВА

отъ 50 коп. до 3 рублей въ сутки.

Помѣщаются на углу Гостиннодворской ул. и Булака, собств. домъ.

Телефонъ № 523.

ПРИ НОМЕРАХЪ ОБЩІЙ ЗАЛЪ, ГАЗЕТЫ МѢСТНЫЯ и СТОЛИЧНЫЯ, ПОСЫЛЬНЫЕ и ВАННА.

Кухня ввѣрена опытному повару.

Освѣщеніе электрическое.

У НОМЕРОВЪ ОСТАНОВКА ВАГОНОВЪ ТРАМВАЯ.

САДОВОДСТВО

М. Н. КВАСНИКОВА

ВЪ КАЗАНИ.

ОПТОВАЯ и РОЗНИЧНАЯ ПРОДАЖА

пальмъ, аракурій, азалій, камелій, лавровыхъ деревьевъ и другихъ цвѣтущихъ и декоративныхъ растеній.

ГРОМАДНЫЙ ВЫБОРЪ

разныхъ фруктовыхъ и декоративныхъ деревьевъ, ягодныхъ и цвѣтущихъ кустарниковъ. **Питомникъ занимаетъ до 25 десятинъ.**

ДЕПО ЦВѢТОЧНЫХЪ и ОГОРОДН. сѣмянъ.

Металлическіе вѣнки, инструменты садовые и разн. друг. предметы садоводства.

Садоводство находится **въ СУКОННОЙ СЛОБОДѢ, Соколовая улица, собственное владѣніе. Сообщеніе электрическимъ трамваемъ.**

ЦѢНЫ ВЕСЬМА ДОСТУПНЫЯ

Каталогъ высылается по требованію безплатно.

Адресъ телеграммъ: **КВАСНИКОВУ, КАЗАНЬ.**

ВЪ НИЖНЕМЪ-НОВГОРОДѢ,

въ центрѣ города и вблизи всѣхъ присутственныхъ мѣстъ, на **Благовѣщенской площади,** въ общественномъ домѣ, бывш. Обрядчикова.

ПЕРВОКЛАССНАЯ ГОСТИННИЦА

„РОССІЯ“

И РОСКОШНО ОБСТАВЛЕННЫЕ НОМЕРА

ДЛЯ ГГ. ПРІѢЗЖАЮЩИХЪ

цѣною отъ I рубля и дороже въ сутки.

ТЕЛЕФОНЪ. ВАННЫ.

ЭЛЕКТРИЧЕС. ОСВѢЩЕНІЕ номеровъ и ресторана.

ЕЖЕДНЕВНО:

завтраки съ II ч. до 2 ч. . . 75 к.
обѣды съ 2 ч. до 7 ч. . I р. 25 к.
и дороже.

Съ почтеніемъ содержатель П. К. НАУМОВЪ.

ЦѢНЫ НА ВСЕ УМѢРЕННЫЯ. ЦѢНЫ НА ВСЕ УМѢРЕННЫЯ.

ФАБРИКА: Гороховая, № 45.

ОТДѢЛЕНІЕ: Садовая, № 47.

„НЕОФОНЪ“

НОВѢЙШЕЕ изобрѣтеніе

ВНѢ КОНКУРРЕНЦІИ!

Послѣдняя новость въ мірѣ

ГОВОРЯЩИХЪ МАШИНЪ.

Патентъ заявленъ въ Россіи, Англіи и Германіи.

БЕЗЪ РУПОРА.

Резонаторъ „Неофонъ“ устроенъ на подобіе голосового аппарата человѣка. Работаетъ отраженнымъ звукомъ. Тембръ естественный, звукъ сильный и колоритный, фразировка ясная, либретто не нужно. **Цѣны „НЕОФОНОВЪ“:** Руб. 35, 40, 50, 60 и 75. Самый малый „Неофонъ“ исполняетъ пѣніе и музыку лучше самаго дорогого Тонарма.

THE NEOPHON C°, P & C° L^td^.

Единственное представительство въ КАЗАНИ

А. М. МОЛОКОВЪ.

Б.-Проломная, д. Грачевой, противъ номеровъ Щетинкина.

Проѣзжая Петербургъ,

НЕЗАМЕДЛИТЕ ПОСѢТИТЬ МАГАЗИНЪ

бывшій **„Фридменъ“**

Морская, 26, уг. Гороховой.

Дамское и МУЖСКОЕ БѢЛЬЕ лучшихъ фасоновъ. Нижнія юбки, капоты, мантинэ, отъ 8 р. до 125 р.

АНГЛІЙСКІЯ И ВѢНСКІЯ БЛУЗКИ.

Ежемѣсячно получаются новости туалета изъ ПАРИЖА.

А также требуйте извѣстныя всей Россіи *шторы*, маркизы и жалюзи *„Фридменъ“* безъ гвоздей, безъ помощи обойщика различн. фасоновъ, цвѣтовъ и величинъ.

ЗАНАВѢСИ (тюль для оконъ) НОВѢЙШИХЪ РИСУНКОВЪ

ПРЕЙСЪ-КУРАНТЪ БЕЗПЛАТНО.

ВОЛЬСКІЙ

Портландъ-Цементный Заводъ Д. Б. ЗЕЙФЕРТЪ.

ЕЖЕГОДНАЯ ПРОИЗВОДИТЕЛЬНОСТЬ ДО 150,000 БОЧЕКЪ.

Цементъ по своимъ качествамъ превышаетъ требованія (нормы) Министерства Путей Сообщенія и принятъ при казенныхъ, общественныхъ и желѣзнодорожныхъ сооруженіяхъ.

СОБСТВЕННОЕ БУКСИРНОЕ ПАРОХОДСТВО.

Цементъ отпускается въ боченкахъ чистаго вѣса **10** пуд. **10** фун. и въ мѣшкахъ чистаго вѣса **5** пудовъ **5** фунтовъ. Тара самая тщательная. При возвращеніи мѣшковъ не разрѣзанными и не разорванными уплачивается по **10** коп. за каждый мѣшокъ.

Цементъ имѣется въ продажѣ на складахъ и у торговцевъ въ городахъ: Нижнемъ-Новгородѣ, Казани, Симбирскѣ, Пензѣ, Томскѣ, Перми, Уфѣ, Чистополѣ, Самарѣ, Вольскѣ, Саратовѣ, сл. Покровской, Уральскѣ, Камышинѣ, Дубовкѣ, Царицынѣ, Астрахани, Баку и Красноводскѣ.

ЦѢНЫ НА ЦЕМЕНТЪ САМЫЯ УМѢРЕННЫЯ. Съ запросами на болѣе значительныя партіи просятъ обращаться въ **ГЛАВНУЮ КОНТОРУ АДМИНИСТРАЦІИ** по дѣламъ **Д. Б. ЗЕЙФЕРТЪ** въ Саратовѣ.

Адресъ для телеграммъ: **САРАТОВЪ,** Администраціи Зейфертъ.

МАГАЗИНЪ

БАЗАРЪ ИГРУШЕКЪ

Алексеандра Ивановича

КОТЕЛЬНИКОВА.

САМАРА,

уголъ Заводской и Саратовской, д. Челышева, рядомъ съ Черьвяковымъ.

Имѣются всегда ВЪ ГРОМАДНОМЪ ВЫБОРѢ всевозможныя дѣтскія игрушки, игры и забавы, а также елочныя украшенія и пасхальныя яйца

ПО ДОСТУПНЫМЪ ЦѢНАМЪ.

Предста витель

Акціонернаго Общества Русскихъ Электротехническихъ заводовъ

Сименсъ и Гальске

Л. М. Борисоглѣбскій.

КАЗАНЬ, уголъ Петропавловской и Больш. Проломной, д. Грачевой. Телефонъ № 431.

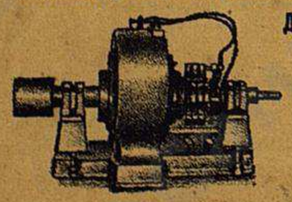

ПОЛНОЕ устройство

ЭЛЕКТРИЧЕСКАГО ОСВѢЩЕНІЯ

ЧАСТНЫХЪ ДОМОВЪ,

ЗАВОДОВЪ, ФАБРИКЪ, НОМЕРОВЪ и ПАРОХОДОВЪ.

МАГАЗИНЪ Ф. ШВАРЦЪ

ВЪ САМАРѢ.

ВСЕГДА ВЪ ГРОМАДНОМЪ ВЫБОРѢ

ЧАСЫ

ЛУЧШИХЪ ФАБРИКЪ.

ЗОЛОТЫЯ, СЕРЕБРЯНЫЯ и БРИЛЬЯНТОВЫЯ ВЕЩИ

художественной работы.

ОЧКИ, ПЕНСНЭ и БИНОКЛИ.

СЧАСТЛИВЫЕ * * * * КАМНИ.

ЯНВ. Альмадинъ. Гіацинтъ
ФЕВРАЛЬ. Аметистъ.
МАРТЪ. Яшма.
АПРѢЛЬ. Сапфиръ.
МАЙ. Изумрудъ.
ІЮНЬ. Халцедонъ.
ІЮЛЬ. Рубинъ.
АВГУСТЪ. Сардоликъ.
СЕНТЯБРЬ. Хризолитъ.
ОКТЯБРЬ. Аквамаринъ.
НОЯБРЬ. Топазъ.
ДЕК. Хризофразъ. Бирюза

ПРИ МАГАЗИНѢ

ЧАСОВАЯ и ЮВЕЛИРНАЯ МАСТЕРСКІЯ.

Писчебумажный Магазинъ и Типографія

А. Д. ТОБІАСЪ и К°

ВЪ САРАТОВѢ,

Театральная площ., прот. Музея. Телефонъ № 457.

Переплетно-Линевальное Заведеніе.

ФАБРИКА КОНТОРСКИХЪ КНИГЪ.

Мастерская картинныхъ рамъ.

СКЛАДЪ БАГЕТА.

Богатый выборъ изящныхъ предметовъ для подарковъ и украшеній комнатъ.

Представительство и Складъ ВЕЛОСИПЕДОВЪ.

Телеграммы: Москва, ПОЗИНЪ. Телефонъ 56—28.

ПРІЕМЪ ПОДПИСКИ

НА ВСѢ ИНОСТРАННЫЕ

МОДНЫЕ ЖУРНАЛЫ

СЪ РАЗСРОЧКОЙ ПЛАТЕЖА.

Постоянно громадный выборъ самыхъ послѣднихъ модныхъ журналовъ отъ 25 к. до 6 руб. за номеръ.

ВЫКРОЙКИ готовыя и на заказъ.

ПЛИССИРОВКА, ГОФРИРОВКА и ВЫШИВКА У

И. А. ПОЗИНА

МОСКВА, Александровскій пассажъ, № 38—41.

ОТДѢЛЕНІЯ:

Лубянскій пассажъ, № 45.

Верхніе Торговые ряды № 114.

Каталогъ безплатно.

ВЪ ПЕРВОКЛАССНОМЪ МАГАЗИНѢ

БОТА

Н.-НОВГОРОДЪ, Театрал. пл., д. Кемарскихъ.

ПРИНИМАЮТСЯ ЗАКАЗЫ

на мужское статское платье и формы всѣхъ вѣдомствъ.

Заказы исполняются скоро и аккуратно по послѣднимъ французскимъ журналамъ.

РОЗНИЧНАЯ ПРОДАЖА

суконныхъ и шерстяныхъ матерій для мужскихъ и дамск. костюмовъ.

Произведенія Лабораторіи Удостоены Высочайшей ЕГО ВЕЛИЧЕСТВА Благодарности и первыхъ Высшихъ наградъ на Всемірн. Выст.

Московско-Техно-Химическая Лабораторія

ИЗВѢСТНАГО ИЗОБРѢТАТЕЛЯ

Александра Ивановича ИВАНОВА.

ГЛАВНЫЙ СКЛАДЪ ДЛЯ ВСЕЙ РОССІИ:

МОСКВА, Никольская, домъ Алексѣева (во дворѣ).

ЦѢЛЕБНАЯ МАЗЬ

противъ всевозможныхъ накожныхъ болѣзней, опухоли, ранъ и ревматизма, останавливаетъ моментально кровотеченіе

~) и (~

Рафанистральное благовонное масло.
Рафанистральное бензойное мыло.
} Радикально уничтожаетъ угри, прыщи, морщины и красноту.

Грудной сиропъ противъ кашля, хрипоты, астмы и коклюша.

ЗНАМЕНИТАЯ ПОДСѢДНО-КОПЫТНАЯ МАЗЬ

быстро излѣчиваетъ подсѣды, мокрецы, восцу, парши, чесотку, засѣчки, опухоли, растяженія жилъ, раны, наминъ, трещины копытъ и быстро раститъ копыта.

Первоклассное производство КОПЫТНОЙ МАЗИ для черненія копытъ и предохраненія ихъ отъ сырости.

Конское мыло „АНТИСЕПТИКЪ“,

противъ парши, чесотки и паразитовъ, полезно и для другихъ животныхъ.

ТРЕБОВАТЬ ВО ВСѢХЪ АПТЕКАХЪ и АПТЕКАРСКИХЪ МАГАЗИНАХЪ.

ОСТЕРЕГАТЬСЯ ПОДДѢЛОКЪ.

ВЫИГРЫШ-

НЫЕ 1, 2 и 3 внутр. 5% займы продаетъ, услов. высыл. безпл.

БАНКИРСКІЙ ДОМЪ

ГЕНРИХЪ БЛОККЪ

59, Невскій, СПБ.

КАТАЛОГЪ МОНЕТЪ

СЪ РИСУНКАМИ

Изд. И. В. Мигунова на 16 таб., изображено до 200 рис. и описан. до 1000 монетъ **ТОЛЬКО РѢДКИХЪ.** Монеты согласно моего каталога вездѣ цѣнность имѣютъ. И. В. Мигуновъ покупаетъ монеты по этому „каталогу“ и платитъ тѣ цѣны, какія въ немъ обозначены. Если таковыя монеты хорошей сохранности. Цѣна „каталогу“ съ пересылкою **1 р. 65 к.**, налож. платеж. цѣна **1 р. 75 к.** Вмѣсто денегъ въ уплату приним. почтовыя марки въ заказномъ письмѣ. При требованіи обозначать „каталогъ съ рисунками“ высл. магаз. И. В. Мигунова г. Тула, Кіевская ул., д. № 24.

Покупаю „платиновыя“ монеты 3-хъ руб. по **8 р. 50 к.** за штуку. Высылайте въ цѣнн. пакетахъ при описи налож. платежомъ.

Насосы „Автоматъ“

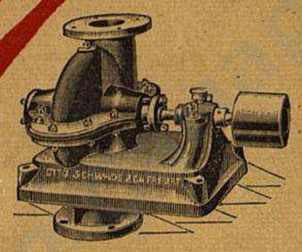

Патентъ.

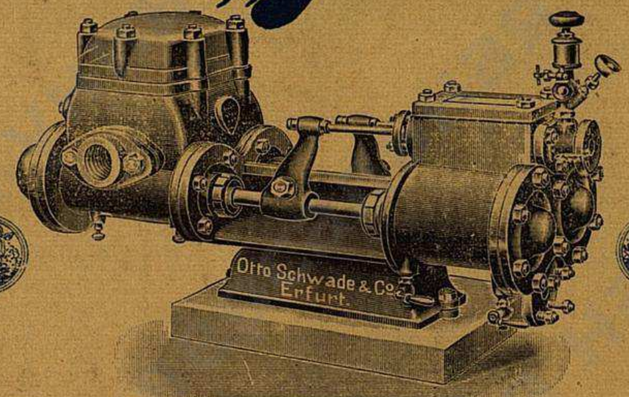

Патентъ.

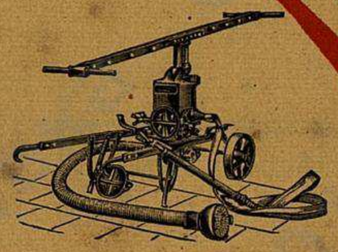

съ патентованнымъ **усовершенствованнымъ парораспредѣлительнымъ механизмомъ** (безъ рычаговъ, безъ шарнировъ, безъ вращающихся болтовъ и т. д.) и **съ внутренними или наружными плунжерными сальниками.**

Просты, прочны, надежны въ дѣйствіи, безъ скороизнашивающихся частей, безъ наружной смазки, почти не требующіе ухода.

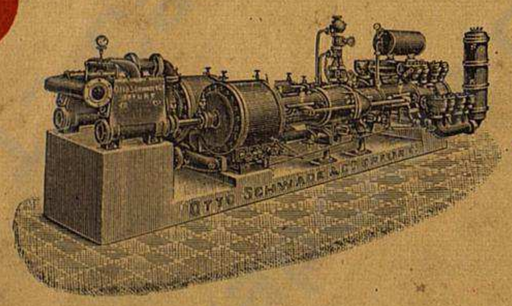

Водоподъемныя машины.

Насосы для горныхъ цѣлей.

Вертикальные шахтные насосы.

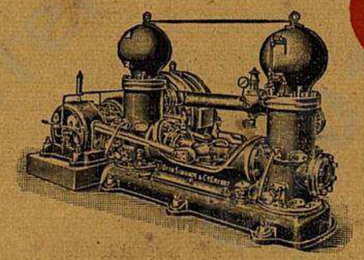

Быстроходные насосы системы „Шваде-Экспрессъ“.

Центробѣжные насосы высокаго и низкаго давленія.

Отто Шваде и К°, Москва.

Спеціальные заводы въ Эрфуртѣ и Ошерслебенѣ (Германія).

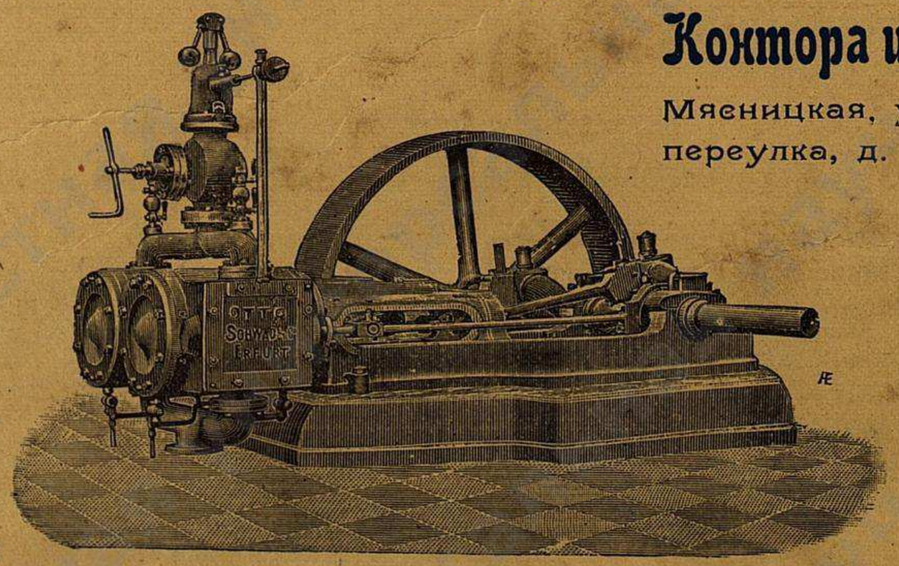

Контора и складъ: Москва,

Мясницкая, уголъ Милютинскаго переулка, д. Фалѣевыхъ.

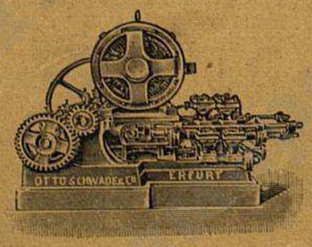

Прессовые насосы.

НАСОСЫ для нефти.

Пожарные насосы.

Резервуарные насосы.

Насосы для питанія котловъ.

ПАРОВЫЯ МАШИНЫ.

НАСОСЫ для всѣхъ цѣлей

и всякой производительности, для привода въ дѣйствіе паромъ, ремнемъ, отъ руки и электричествомъ.

ПАРОВЫЯ МАШИНЫ.

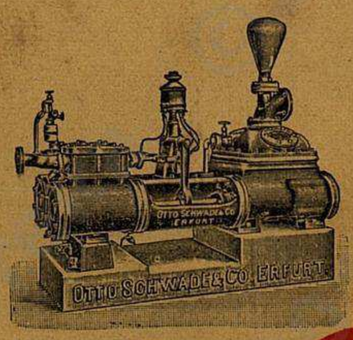

Наилучшія референціи.

Каталогъ безплатно.

БОЛЬШІЕ СКЛАДЫ въ Москвѣ, Баку, Батумѣ и т. д.

Адресъ для телеграммъ: „Автоматъ“ — Москва. *Телефонъ въ Москвѣ 27—98.*

Акціонерное Общество фабрики гнутой мебели

ВОЙЦЕХОВЪ

ВАРШАВА.

ГЛАВНАЯ КОНТОРА: Маршалковская, 124.

МОСКВА.

МАГАЗИНЪ: Кузнецкій мостъ, домъ Варгиныхъ.

НИЖЕГОРОДСКАЯ ЯРМАРКА, Шоссе, рядомъ съ Волжско-Камскимъ Банкомъ.

БОЛЬШОЙ ВЫБОРЪ РАЗНЫХЪ ФАСОНОВЪ:

стульевъ, креселъ, диванов, столовъ, качалокъ, этажерокъ, жардиньерокъ, дѣтской мебели, а также мягкихъ гарнитуровъ для гостинныхъ, кабинетовъ и будуаровъ.

АПТЕКА

на Николаевской площ., домъ Парамонова. Телефонъ №. 576.

КАЗАНСКІЙ АЛЬБУМИННЫЙ ЗАВОДЪ и ОПТОВЫЙ СКЛАДЪ

аптекарскихъ и химическихъ товаровъ и перевязочныхъ средствъ.

ЗАГРАНИЧНАЯ и РУССКАЯ ПАРФЮМЕРІЯ.

Торг. Домъ А. Ф. КЕШНЕРЪ и К°.

КАЗАНЬ: 1) Бол. Проломная ул., соб. д. Телефонъ № 76. 2) Грузинская ул., д. Емельянова. Телефонъ № 579.

Агентурно-Коммиссіонная и Техническая

КОНТОРА

Е. И. КРЮГЕРЪ, САРАТОВЪ.

Александровская ул., противъ гостин. „Европы".

Телефонъ 415.

ПРЕДСТАВИТЕЛЬСТВА

для Приволжекаго Края и Урала:

Ковенское Акціонерное Общество

заводы металлическихъ и желѣзныхъ издѣлій

бывш. Бр. ШМИДТЪ. Ковно,

Акціонерное Общество

„Александерверкъ" А. фонъ деръ Намеръ, Берлинъ, Ремшейдъ, Гамбургъ, Лондонъ.
Фабрики всевозможн. хозяйственныхъ и колбасныхъ машинъ, мясорубокъ, копиров. пресс., арматуръ и проч.

Іоганнъ Петръ Беккеръ младшій, Ремшейдъ (Германія).
Величайшая въ Европѣ фабрика коньковъ

Готлибъ Кортсъ, Ремшейдъ.
Фабрика напильниковъ подъ извѣстнымъ клеймомъ „Ружье".

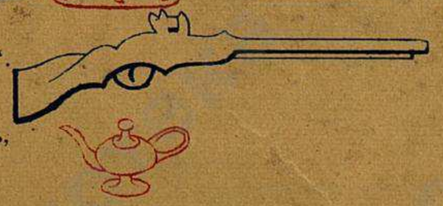

Вейдекампъ, Кетлингъ и К°. Изерлонъ.
Фабрика разныхъ столярныхъ и слесарныхъ инструментовъ, мѣдныхъ и желѣзныхъ издѣлій, подъ извѣстнымъ клеймомъ

Бр. Арндтъ, Кведлинбургъ (Германія).
Фабрика никелированной хозяйственной посуды.

„Лепажъ"—извѣстнѣйшая фабрика охотничьихъ ружьевъ и револьверовъ, въ Люттихѣ (Бельгія).

И. Гиршгорнъ, Берлинъ. Фабрика столов. и висяч. лампъ, керосиновыхъ печей и кухонь „Чемпіонъ".

Робертъ Шаафъ, Золингенъ.
Фабрика настоящихъ золингенскихъ столовыхъ ножей, бритвъ и ножницъ.

И. Бернеръ, Парижъ. Фабрика разныхъ гребней и перламутровыхъ пуговицъ.

Р. и А. Шмидтъ, Варшава. Фабрика штампов. ключей, спицъ, клещей и топоровъ.

Іоганесъ Коокъ, Одесса. Фабрика разныхъ лаковъ и красокъ.

Ф. Абрамовичъ, Варшава. Фабрика столовыхъ и десятичныхъ вѣсовъ.

Л. Д. Тригеръ, Одесса. Заводъ бѣлой жести, глянцев. желѣза и цибарекъ.

Выписка разныхъ машинъ, билъ для молотилокъ, проволочныхъ гвоздей, болтовъ, гаекъ, заклепокъ и проч. всевозможныхъ желѣзн. издѣлій.

Прейсъ-Куранты высылаются по первому требованію безплатно.

Утвержденная правит. 1880 года.

Константинъ Андреевичъ

ПОДШИБИХИНЪ

ВЪ СЕЛѢ ПАВЛОВѢ.

ФАБРИКА ВѢСОВЫХЪ КОРОМЫСЛОВЪ

—) И (—

КОММИССІОНЕРСТВО

ПАВЛОВСКИМИ СТАЛЬНЫМИ ИЗДѢЛІЯМИ.

ТОРГОВЛЯ

въ селѣ ПАВЛОВѢ, Нижегор. губ., въ собствен. домѣ

—) И (—

НИЖЕГОРОДСКОЙ ЯРМАРКѢ, въ Ярославскомъ желѣзномъ ряду, собственныя лавки.

Адресъ для писемъ и телеграммъ:
Павлово-село К. А. ПОДШИБИХИНУ.

Семенъ Петровичъ

ЖЕРЕБИНЪ,

ВЪ МОСКВѢ.

СКЛАДЪ
МАШИНЪ и АППАРАТОВЪ
для производства
искусственныхъ, минеральныхъ, фруктовыхъ, ягодныхъ водъ,
медовыхъ и клюквенныхъ напитковъ, игристаго вина и газированія молока.

МАШИНЫ и ПРИБОРЫ
для розлива и закупориванія
МИНЕРАЛЬН. ВОДЪ, ВИНА и ПИВА.

МАШИНЫ для мытья БУТЫЛОКЪ.

СТЕКЛЯННЫЕ СИФОНЫ,
ФИЛЬТРЫ РАЗН. СИСТЕМЪ
для воды, вина, пива и сиропа.
ДРОБИЛКИ и ПРЕССА ДЛЯ ЯГОДЪ.

КОНТОРА:
Красныя ворота, д. Ефремова, № 323.
Телефонъ № 87—80.

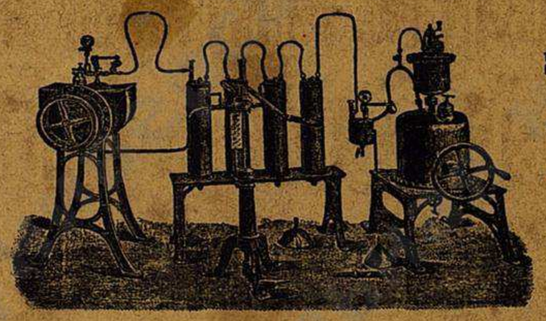

Адресъ для телеграммъ: Москва—АППАРАТЫ.

Усовершенствованные Аппараты
ДЛЯ МИНЕРАЛЬН. ВОДЪ
и ВИНА,
РАБОТАЮЩІЕ ЖИДКОЙ УГЛЕКИСЛОТОЙ.
Приборы для пивоварен. заводовъ.
КОЛОНКИ и КРАНЫ
для продажи пива кружками.

СКЛАДЪ
ЖИДКОЙ УГЛЕКИСЛОТЫ (C^{O2})
МЕДИЦИНСКАГО КИСЛОРОДА (°)
въ стальныхъ цилиндрахъ.

ПРОБОКЪ, ПРОВОЛОКИ,
ЭССЕНЦІЙ, ПОДЦВѢТОВЪ,
БУТЫЛОКЪ
ВСѢХЪ РАЗМѢРОВЪ
и ВСѢХЪ
НЕОБХОДИМЫХЪ МАТЕРІАЛОВЪ
для этой отрасли.

Натуральныя

ПЛОДОВЫЯ И ЯГОДНЫЯ

ВИНА и CIDRE

САДОВЪ

М. В. РОЖДЕСТВЕНСКОЙ и К°

ПРОДАЮТСЯ

въ лучшихъ магазинахъ и ресторанахъ

Г. САРАТОВА.

ТОРГОВЫЙ ДОМЪ

М. В. КУКУЕВА С-я. Москва.

1) ОПТОВЫЙ СКЛАДЪ и ТОРГОВЛЯ:
Никольская улица, домъ Алексѣева, во дворѣ.
2) ОПТОВО-РОЗНИЧНЫЙ МАГАЗИНЪ:
Никольская улица, д. Заиконоспасскаго монастыря, 2-й этажъ.
3) РОЗНИЧНЫЙ МАГАЗИНЪ и МАСТЕРСКАЯ;
Зацѣпа, собственный домъ.

Фирма существуетъ съ 1870 г.

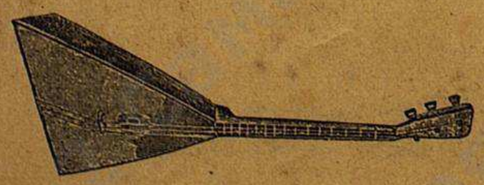

Депо музыкальныхъ ✡ ✡ ✡ инструментовъ.

ОТДѢЛЕНІЕ: **маскарадныхъ масокъ, камыша и бамбука.**

ЦѢНЫ ВНѢ КОНКУРРЕНЦІИ.

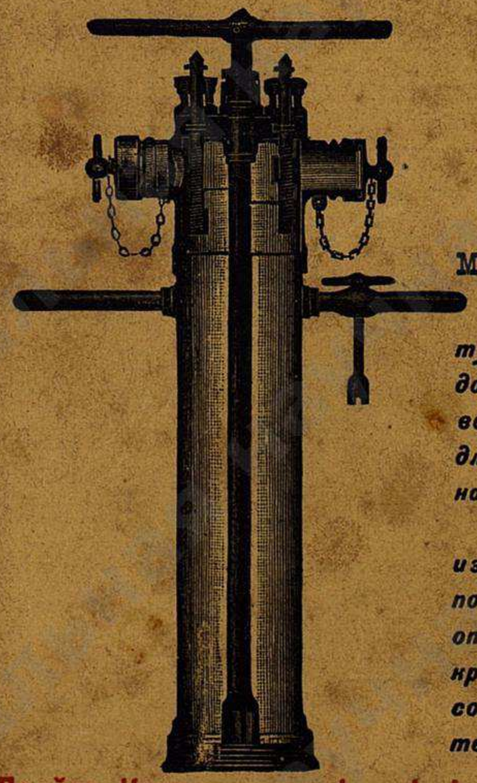

М. Е. ЕФРЕМОВЪ.

БРОНЗО-МѢДНО-ЛИТЕЙНЫЙ ✱ ✱ и АРМАТУРНЫЙ ЗАВОДЪ

МОСКВА, Тамбовка, близъ Калужск. воротъ, соб. д. № 11

Пароходная и фабричная арматура. Принадлежности желѣзнодорожныхъ, городскихъ и домовыхъ водопроводовъ. Принадлежности для отопленія, Строительные насосы.

Заводъ принимаетъ на себя изготовленіе частей машинъ, подшипниковъ и проч., а равно отливку изъ бронзы, зеленой и красной мѣди и др. металловъ вѣсомъ до 40 пуд. въ натурѣ по чертежамъ и модедямъ заказчиковъ.

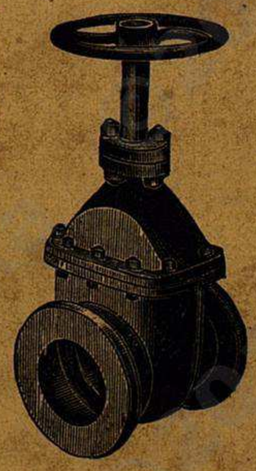

Прейсъ-Куранты и всѣ свѣдѣнія по требованію высылаются немедленно.

Двора Его Императорскаго Величества поставщики

Фабриканты

Иконостасныхъ издѣлій

Николай Алексѣевичъ Ахапкинъ и Сынъ

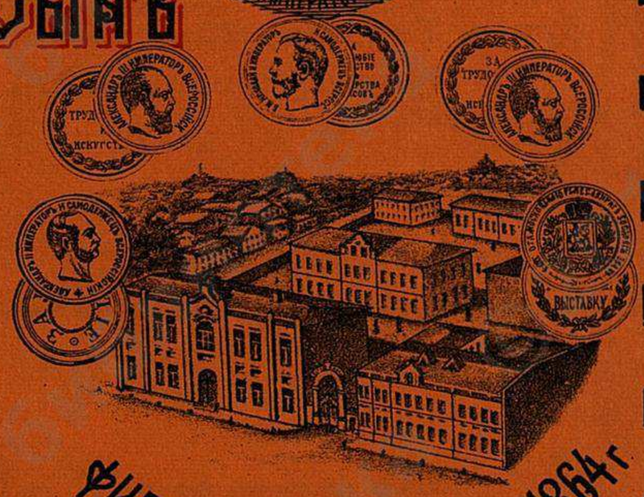

Расширивъ свою фабрику иконостасныхъ издѣлій, существующую съ 1864 года, и имѣя до 200 лучшихъ мастеровъ, мы въ настоящее время обратили главное свое вниманіе на болѣе изящное и прочное изготовленіе иконостасовъ, кіотъ, гробницъ, престоловъ и проч., каковые нами вырабатываются по новѣйшимъ проектамъ лучшихъ архитекторовъ, во всевозможныхъ видахъ, какъ-то: мраморные, деревянные—дубовые, липовые, орѣховые, краснаго и проч. деревъ, сплошь вызолоченные и на крашеномъ фонѣ.

При позолотѣ издѣлій золото нами употребляется ***только червонное****, самаго высшаго достоинства 96-й пробы и золоченыя вещи совершенно не измѣняютъ своего вида въ теченіе многихъ лѣтъ.*

Иконы пишутся лучшими художниками на деревѣ и цинкѣ, на крашеныхъ и золоченыхъ чеканныхъ фонахъ.

Цѣны нами назначаются самыя умѣренныя, въ чемъ можете убѣдиться при заказѣ вещей и осмотрѣ нашей работы; кромѣ того, можно имѣть и разсрочку платежа.

При желаніи имѣть съ нами дѣло по устройству новыхъ или ремонту и перезолоченію старыхъ иконостасовъ, кіотъ и проч., а также по позолотѣ главъ и крестовъ и по производству стѣнной живописи, имѣемъ честь покорнѣйше просить обращаться по вышеуказанному адресу; нами же съ своей стороны немедленно будутъ представлены проекты, рисунки и смѣты.

Заказы принимаются отъ самыхъ небольшихъ кіотъ, гробницъ и проч. и до самыхъ грандіознѣйшихъ иконостасовъ и друг. предметовъ, которые исполняются въ самомъ непродолжительномъ времени.

При постановкѣ и ремонтѣ иконостасовъ, золоченіи главъ и крестовъ и написаніи стѣнной живописи, высылаются на мѣсто лучшіе мастера; самыя же работы производятся подъ личнымъ наблюденіемъ.

Надѣемся, что, вслучаѣ надобности, Вы не откажете почтить насъ своимъ благосклоннымъ вниманіемъ.

Съ совершеннымъ почтеніемъ имѣемъ честь быть ***Н. А. Ахапкинъ и Сынъ.***

Фирма существуетъ съ 1864 г.

Москва

Лужницкая соб. д.

Телеф. № 39,26

Московское Общество

1896 г.

ХИМИЧЕСКИХЪ, ЛАКОВЫХЪ И КРАСОЧНЫХЪ ЗАВОДОВЪ

И. С. ОССОВЕЦКАГО.

ПРОИЗВОДСТВО КРАСОКЪ:

Сухія, Тертыя, Обыкновенныя, Металлизированныя, Привилегированныя, ЛАКОВЪ и ОЛИФЫ.

ПРАВЛЕНІЕ:

МОСКВА, Большая Грузинская, домъ Оссовецкаго.

Телефонъ №. 5—10.

Фабрика Спеціально

ДУХОВЫХЪ МУЗЫКАЛЬНЫХЪ ИНСТРУМЕНТОВЪ

Поставщ. Московск. Императорск. Консерваторіи

М. Голлауэръ и Г. Шнейдеръ.

МОСКВА,

Новая Божедомка, домъ Шилина.

ВСѢ ЗАКАЗЫ КАКЪ и РЕМОНТЪ ИНСТРУМЕНТОВЪ

ИСПОЛНЯЮТСЯ ТЩАТЕЛЬНО И СКОРО.

Прейсъ-Куранты и смѣты высылаются немедленно.

ТОВАРИЩЕСТВО

Нижегородской

Льнопрядильной

МАНУФАКТУРЫ.

ПРАВЛЕНІЕ и ФАБРИКА въ Молитовкѣ, близъ Нижняго-Новгорода.

ЛАВКА въ Нижнемъ-Новгородѣ, Рождественская улица, домъ Рукавишникова.

Льняная пряжа, нитки, мѣшки, холсты, брезенты.

СВОИМИ ПРЕВОСХОДНЫМИ

ШВЕЙНЫМИ И ВЯЗАЛЬНЫМИ **МАШИНАМИ**

ОТЛИЧАЮТСЯ МАГАЗИНЫ

И. Я. СОКОЛОВѢРОВА.

ГЛАВНЫЙ СКЛАДЪ:

Н.-НОВГОРОДЪ, Б. Покровка и НИЖЕГОРОДСКАЯ ЯРМАРКА, ряд. съ Бразильскимъ пассажемъ.

СОБСТВЕННЫЕ МАГАЗИНЫ:

въ Сормовѣ, Ярославлѣ, Иваново-Вознесенскѣ и проч.

ПРОДАНО до 10.000 швейныхъ и до 5.000 вязальныхъ машинъ.

Отовсюду самые лучшіе отзывы.

ТОРГОВЫЙ ДОМЪ
„Г. В. ШИМАНЪ ПРЕЕМНИКИ“
САРАТОВЪ.

Электро-Техническій Отдѣлъ:

Русское Общество
Шуккертъ и К° въ С.-Петербургѣ.
Устройство электрическаго освѣщенія.

Акціонерн. Общество
Русскихъ Электро- Техническ. Заводовъ
Сименсъ и Гальске въ С.-Петербургѣ.

Акціонерное Общество
К. Зигель въ С.-Петербургѣ.
Отопленіе, вентиляціи и водопроводъ.

Т-во Производства Глиняныхъ и Гончарныхъ Издѣлій въ г. Боровичахъ.
Огнеупорный кирпичъ, глина, шамотъ, фасон. кирпичъ.

Г. Ф. Локке, Казань. Паркетная фабрика.

Влоцлавскій Проволочный Заводъ
К. Кляуке, Влоцлавскъ, Варш. губ.
Стальная колючая проволока для заборовъ, канаты, плетки, когообтиратели.

Агентурно-Комиссіонный Отдѣлъ:

Товарищество Вязниковской Мануфактуры
С. И. Сенькова въ Вязникахъ, Владим. губ.
Мѣшки, кусочн. товаръ, готовые брезенты, льняная нитка и пряжа.

Складъ Сахар наго завода
Е. И. В. принц. Е. М. Ольденбургской, Рамонь.

Киновіевскій Ультрамари новый Заводъ
Д-ра Г. И. Веге въ С.-Петербургѣ.

Акціонерное Общество Бу мажныхъ Мануфактуръ
Луи Гейеръ въ Подзи. *Переплетн. и картузн. коленкоръ.*

Торговый домъ **„А. Вельцъ“ въ С.-Петербургѣ,**
Москательные и колоніальные товары.

Шлиссеръ и К°, С.-Петербургъ, *Гарпіусъ, масла и проч.*

Торговый Домъ **Г. Струкъ въ С.-Петербургѣ,** *Краски разныя.*

Р. Келлеръ, Подзь, *Фабрика кружевъ, лентъ, тесьмы, альпака, шнура.*

Акціонерн. Общ. Бумажн. и Резинов. Мануфактуры
Ф. Гельднеръ, Подзь, *Штиблетная резина.*

Кеммерихъ и К°, Берпинъ, *Ремни кож. и изъ вербл. шерсти.*

Торг. Домъ **Ф. Байеръ и К°, Москва,** *Анилиновыя краски.*

Извѣстнаго высокаго качества

ВОДКИ: Англійская, Хинная, Зубровка, Морская, Рижскій бальзамъ и проч.

НАСТОЙКИ: Нѣжинская Рябина, Рябиновая Эссенція и проч.

НАЛИВКИ: Домашняя, Кіевская и проч. Малороссійская Запеканка изъ отборныхъ ягодъ.

Признаны наилучшаго качества

ЛИКЕРЫ:

Какао Шува, Мараскино, Кремъ де Ваниль, Абрикотинъ, Ай-Люли по вкусу, Бенедиктинъ, Монастырскій и проч. и проч.

Натуральный Русскій Коньякъ

„Гази-Бекъ"

(утвержденъ Правительствомъ торговый знакъ).

Привозные отъ первыхъ фирмъ:

Аракъ, Батавія, Джинъ, Виски, Коньякъ, Финъ-Шампань, Ромъ Ямайскій

подъ таможенною бандеролью.

ОДОБРЕННЫЯ всѣми потребителями

РУССКІЯ: Крымскія, Бессарабскія и Кавказскія,

ИНОСТРАННЫЯ (всѣхъ странъ)

ВИНОГРАДНЫЯ

ВИНА.

НАСТОЯЩЕЕ

ШАМПАНСКОЕ

натуральнаго броженія въ бутылкахъ:

Ай-секъ,

Фавори и Картъ д'Оръ

ПОЛУСУХОЕ.

ОБЩЕСТВА БЕКМАНЪ и Ко

С.-ПЕТЕРБУРГЪ.

ОТДѢЛЕНІЕ въ Москвѣ, Б. Дмитревка, д. Михайлова.

ОТДѢЛЕНІЕ на НИЖЕГОРОДСКОЙ ЯРМАРКѢ.

ПРОИЗВЕДЕНІЯ и ВИНА ОБЩЕСТВА ИМѢЮТСЯ ВЪ ПРОДАЖѢ ПО ВСЕЙ ИМПЕРІИ.

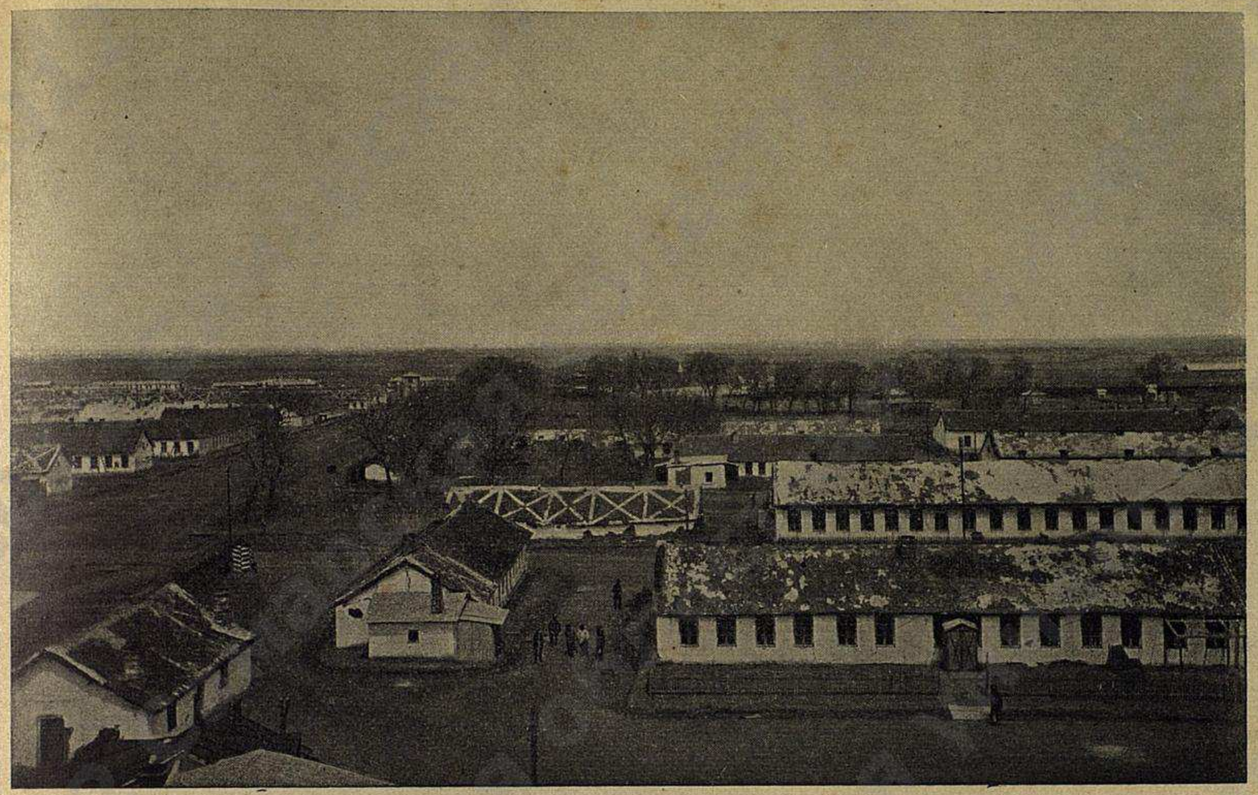

Общій видъ Стараго Харбина.

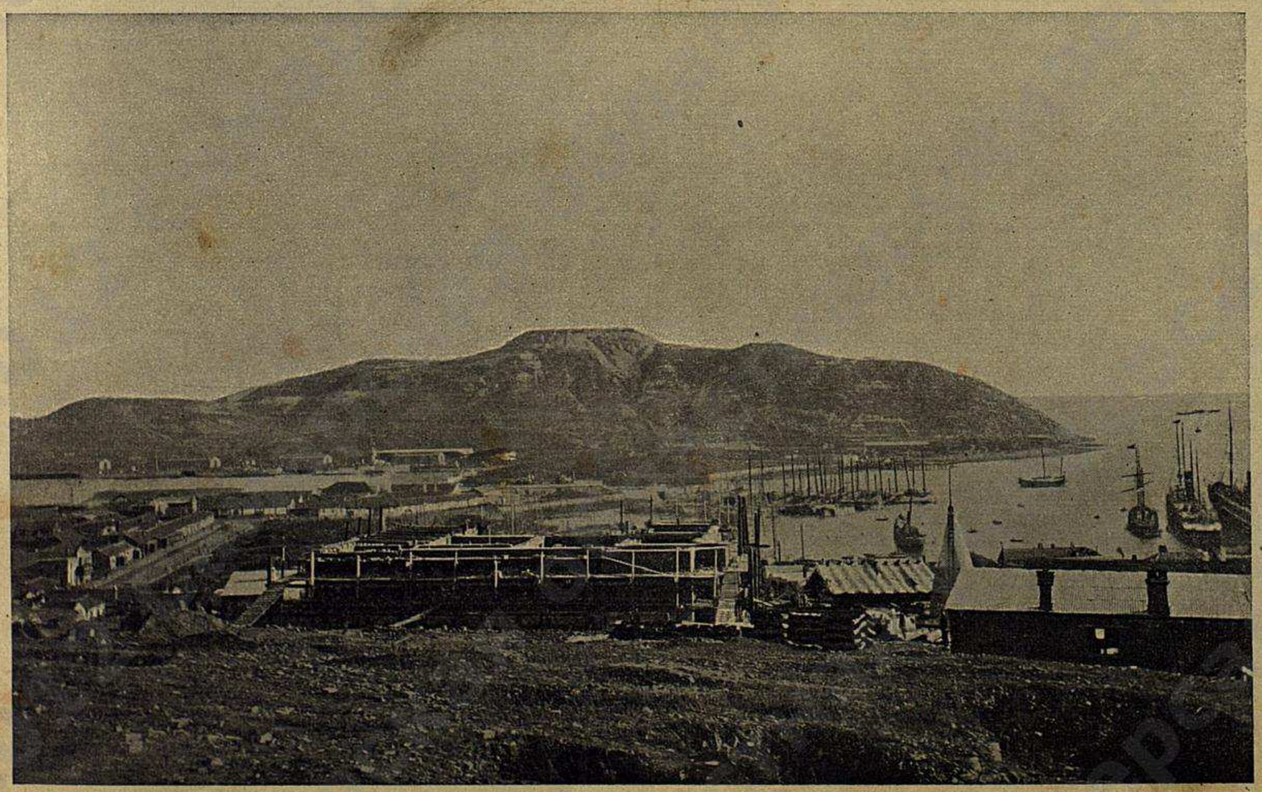

Общій видъ Портъ-Артурскаго рейда.

Генералъ-Адъютантъ АЛЕКСѢЕВЪ.

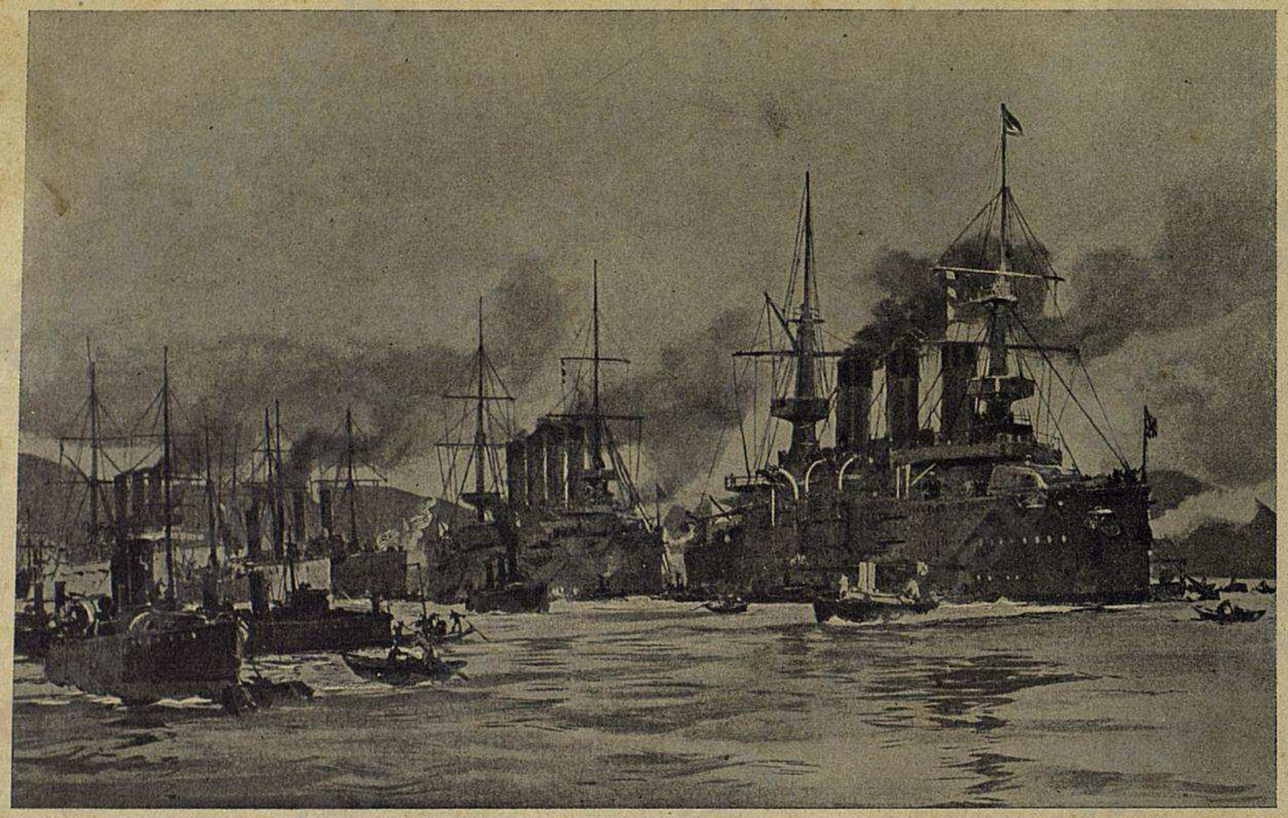

Эскадра въ Портъ-Артурѣ.

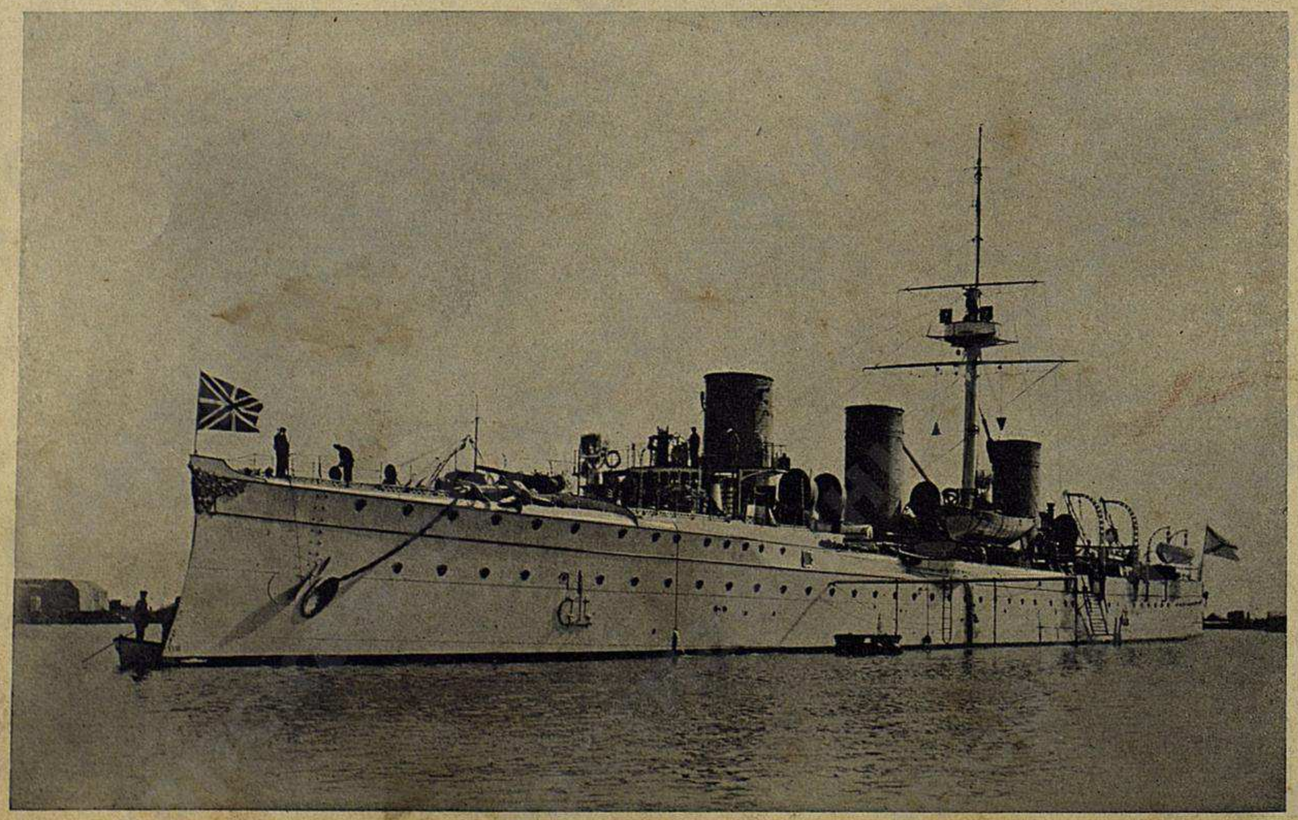

Вице-Адмиралъ СТАРКЪ
(командовавшій эскадрой въ ночь 1-го нападенія Японцевъ на П.-Артуръ).

Приложеніе „къ Спутнику по рѣкѣ Волгѣ и ея притокамъ Камѣ и Окѣ“ изд. типо-лит. П. С. Феокритова.

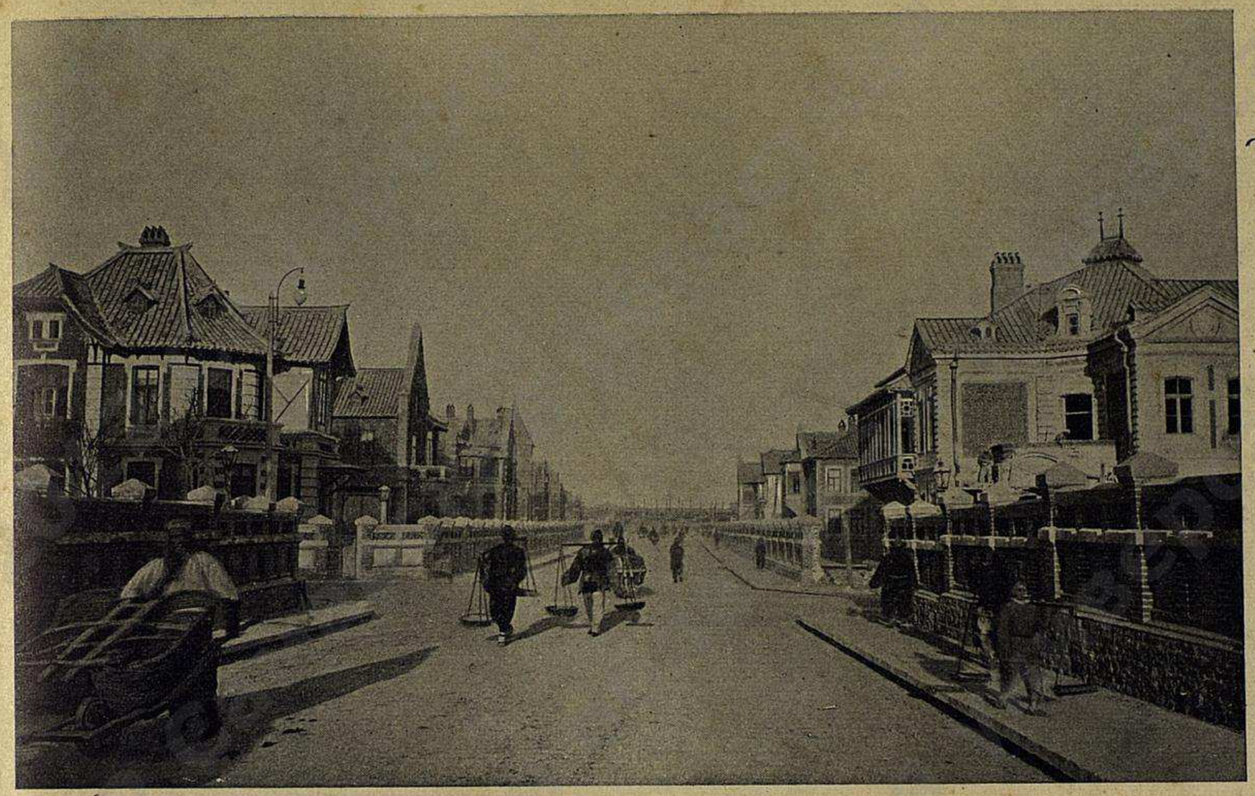

Гор. Дальній. Инженерная улица.

Маньчжурская желѣзная дорога.

Генералъ-Лейтенантъ СТЕССЕЛЬ,
бывшій начальникъ обороны Квантунскаго полуострова (П.-Артура).

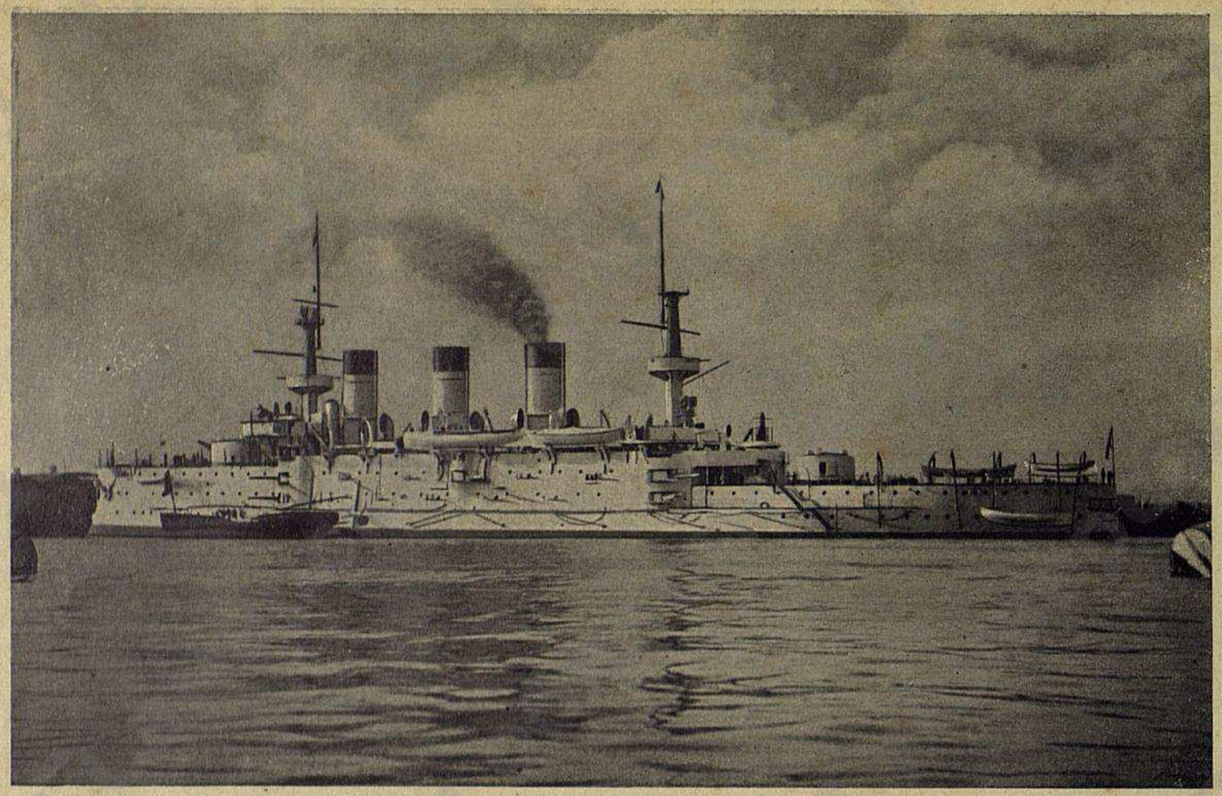

Эскадренный броненосецъ „ПЕРЕСВѢТЪ“.

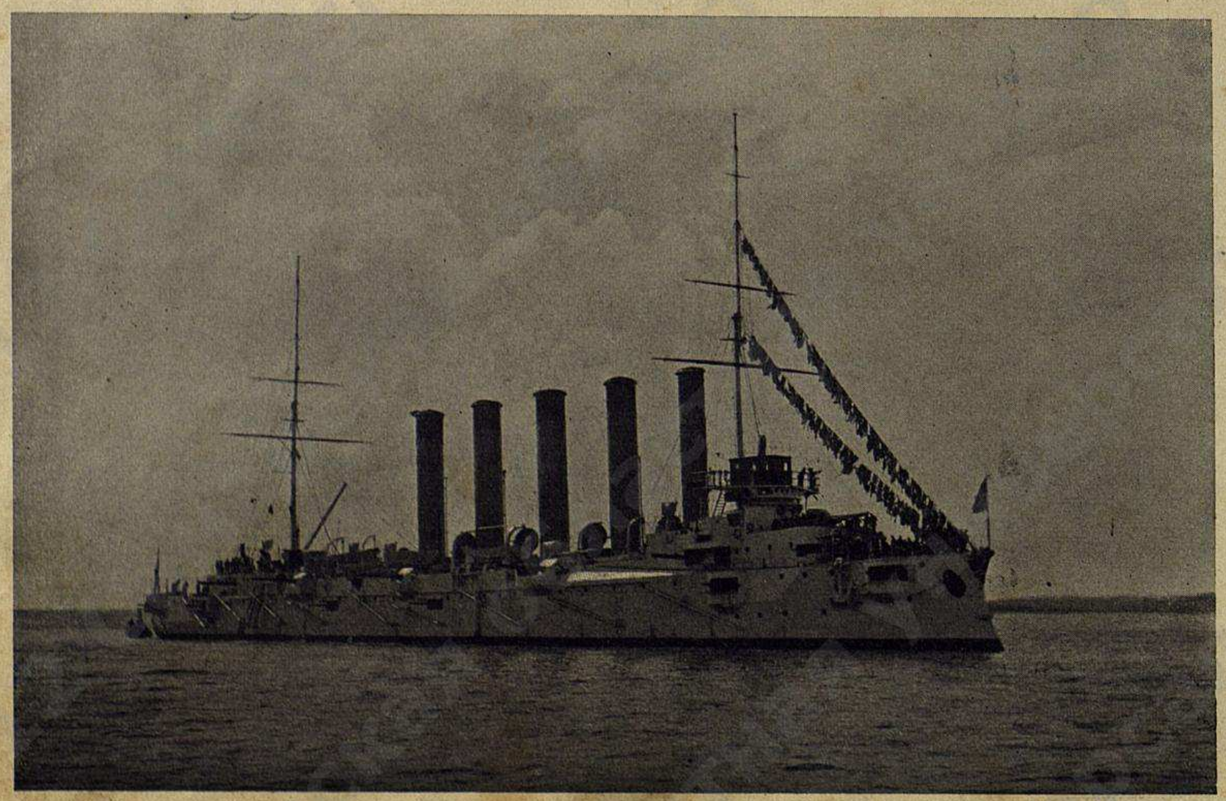

Крейсеръ I ранга АСКОЛЬДЪ.

Генералъ-Лейтенантъ СМИРНОВЪ
(бывшій комендантъ П.-Артура).

Приложеніе „Къ Спутнику по рѣкѣ Волгѣ и ея притокамъ Камѣ и Онѣ“ изд. типо-лит. П. С. Феокритова.

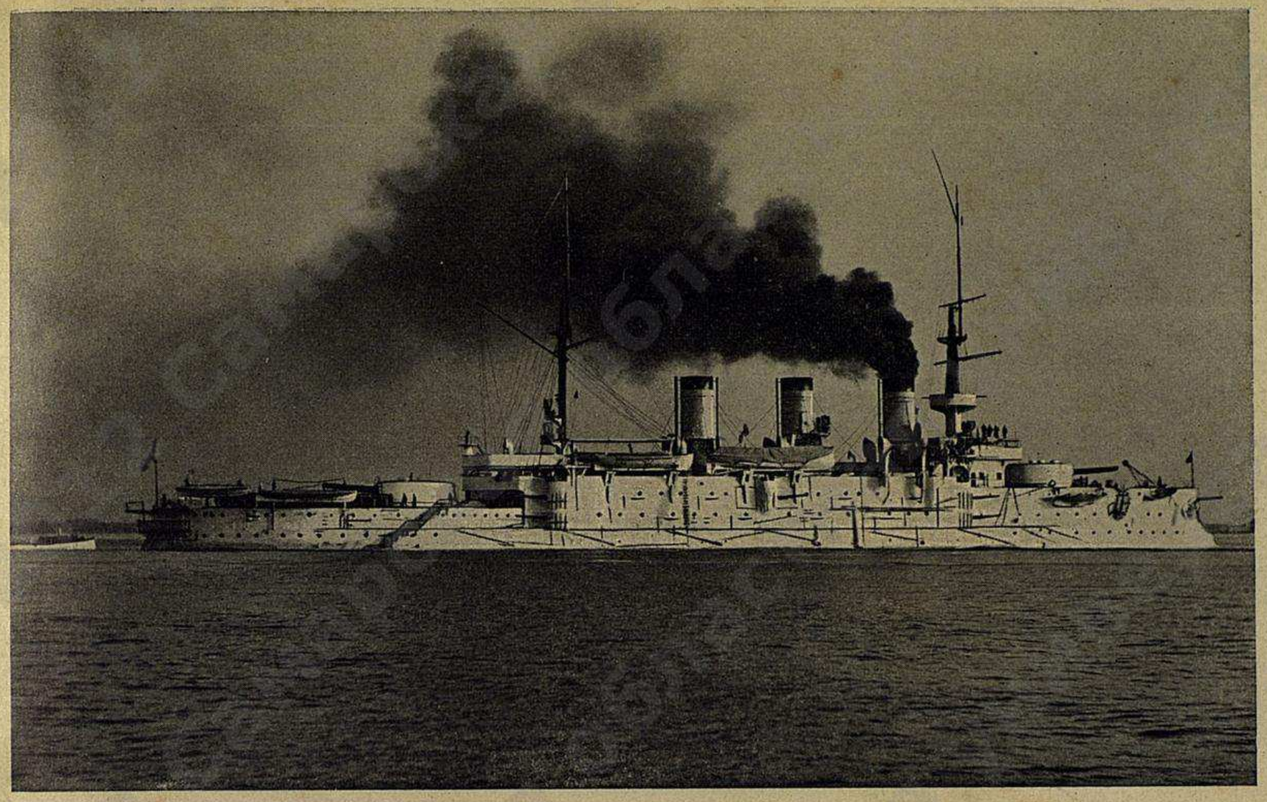

Экадренный броненосецъ „ПОБѢДА“
(погибъ въ П.-Артурѣ).

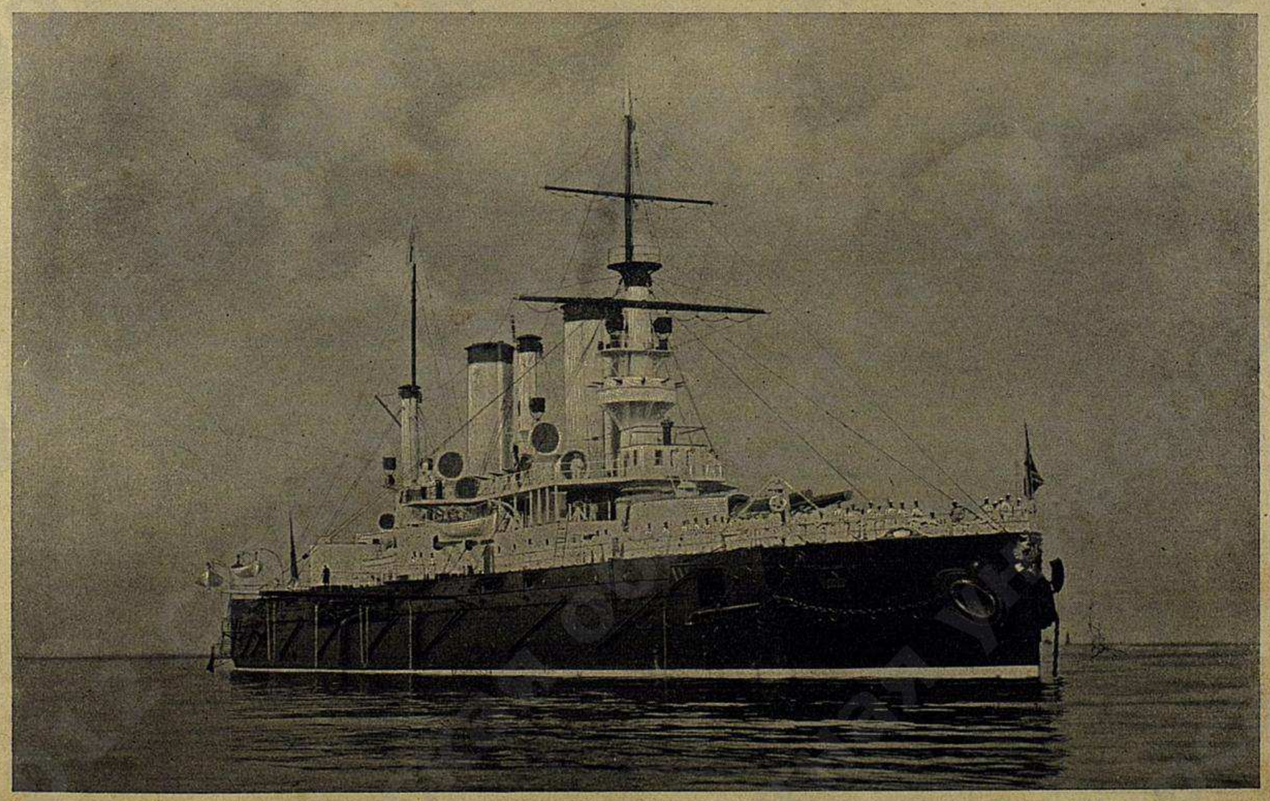

Эскадренный броненосецъ „ПОЛТАВА“
(погибъ въ П.-Артурѣ).

Генералъ-Маіоръ ФЛУГЪ
(бывшій квартирмейстеръ Намѣстика).

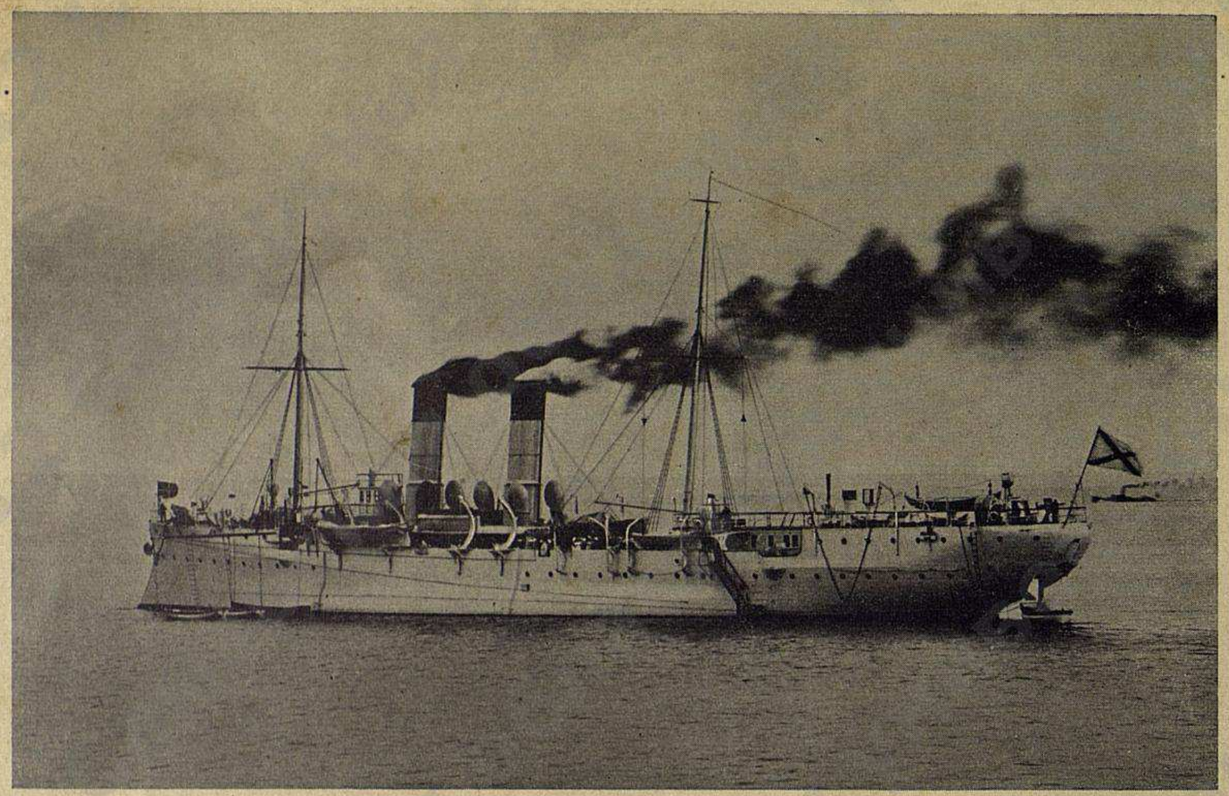

Минный транспортъ „ЕНИСЕЙ". (Погибъ отъ взрыва мины).

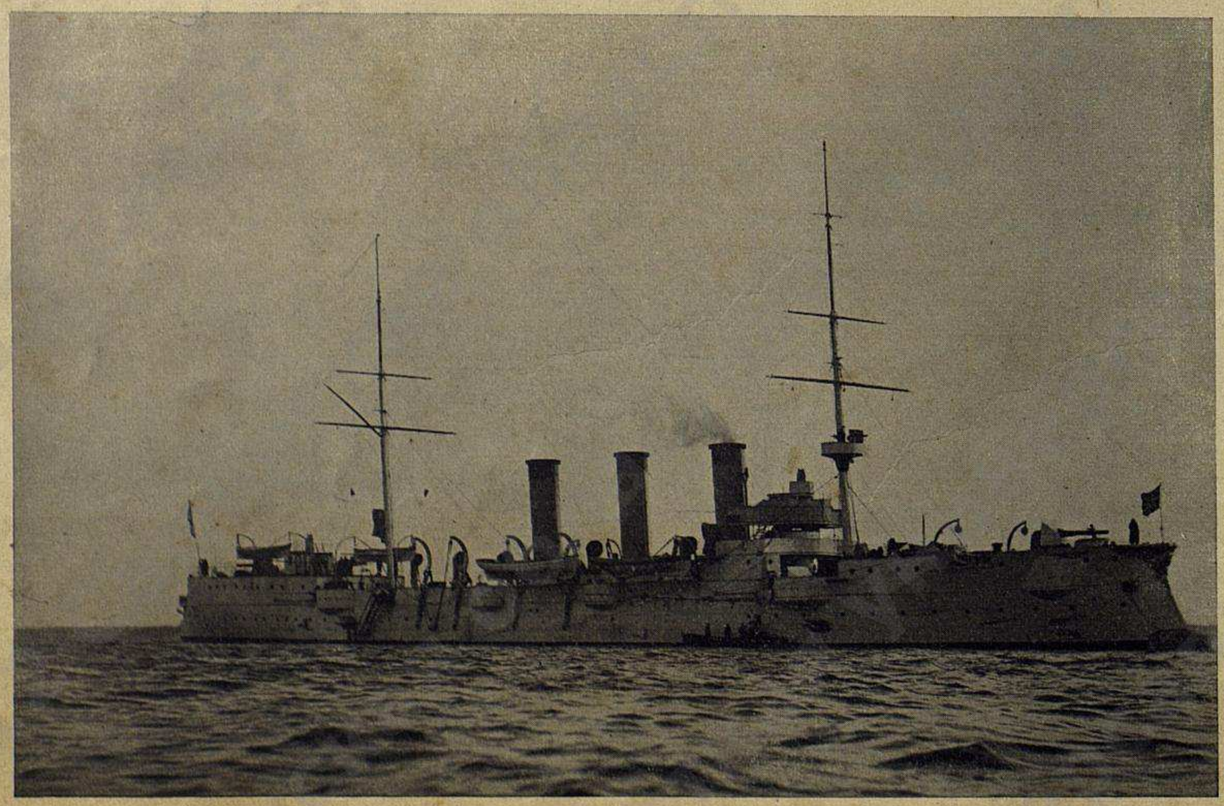

Крейсеръ II ранга „БОЯРИНЪ". (Погибъ отъ взрыва мины).

Вице-Адмиралъ **МАКАРОВЪ,**
† погибшій 31 марта на „Петропавловскѣ".

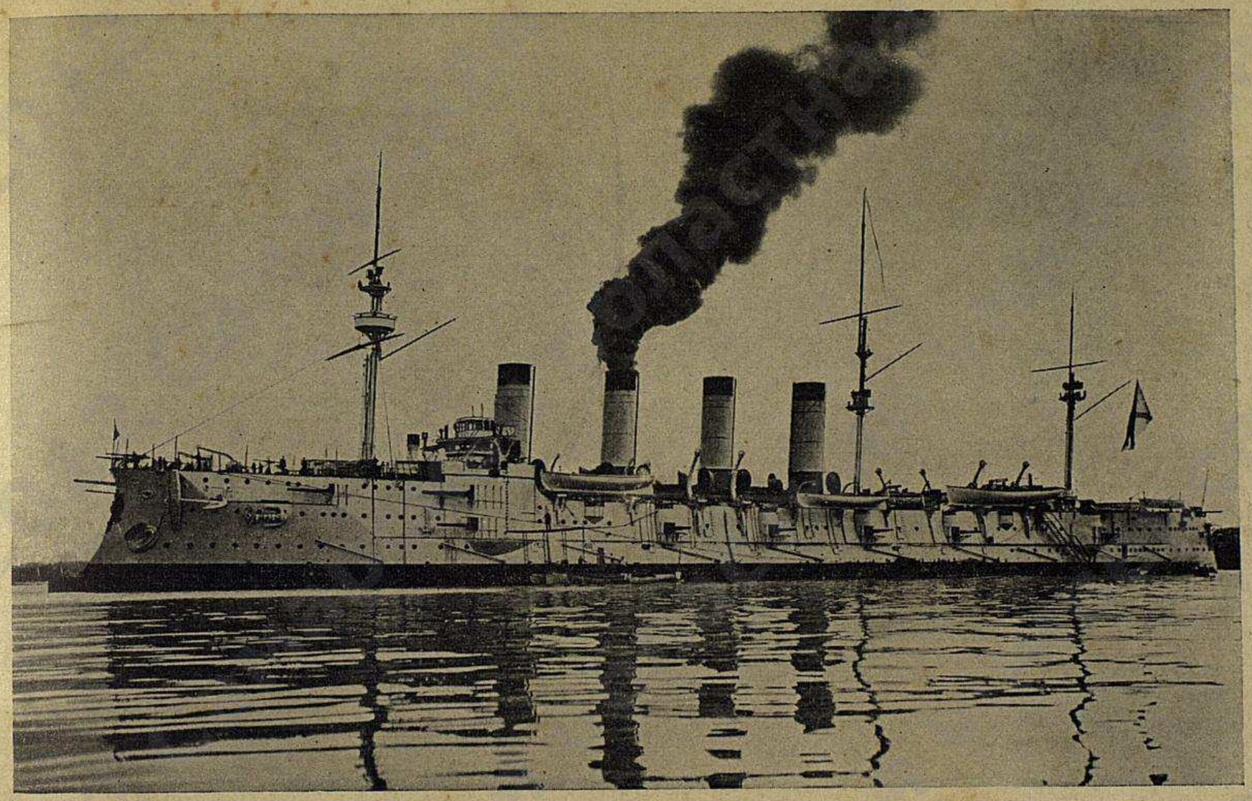

Крейсеръ I ранга „ГРОМОБОЙ“.

Контръ-Адмиралъ ІЕССЕНЪ,
командующій Владивостокской эскадрй.

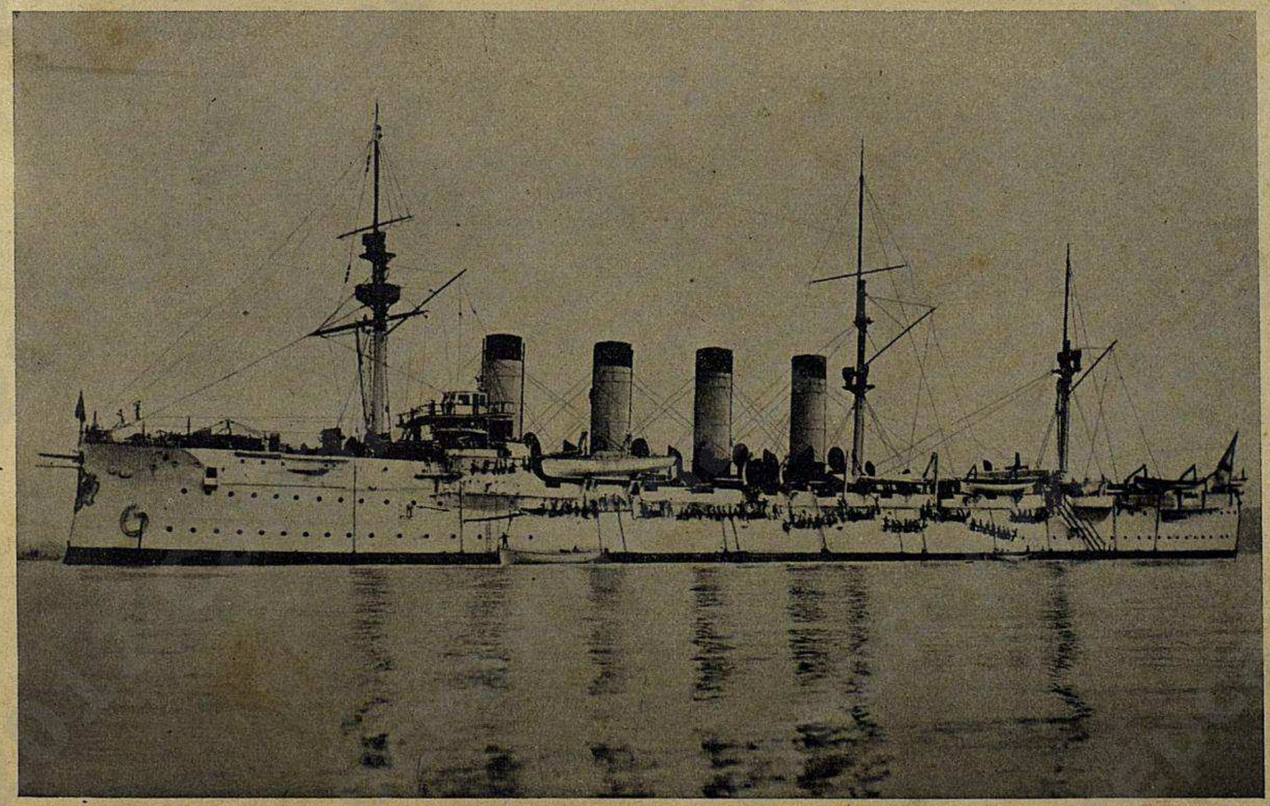

Крейсеръ I ранга „РОССІЯ“.

Приложеніе „къ Спутнику по рѣкѣ Волгѣ и ея притокамъ Камѣ и Окѣ“ изд. типо-лит. П. С. Феокритова.

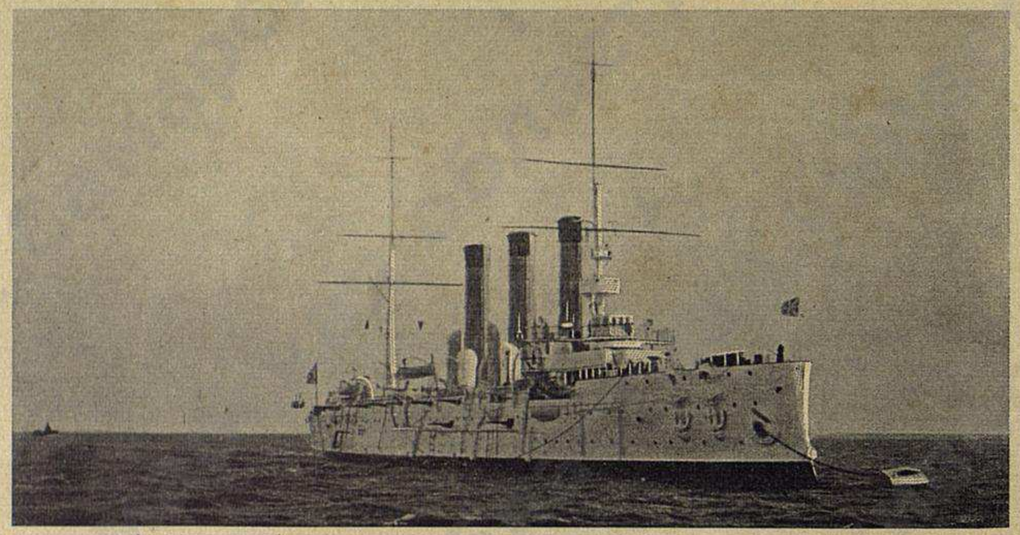

Крейсеръ I ранга „ДІАНА“,
находится во французскомъ портѣ Сайгонъ.

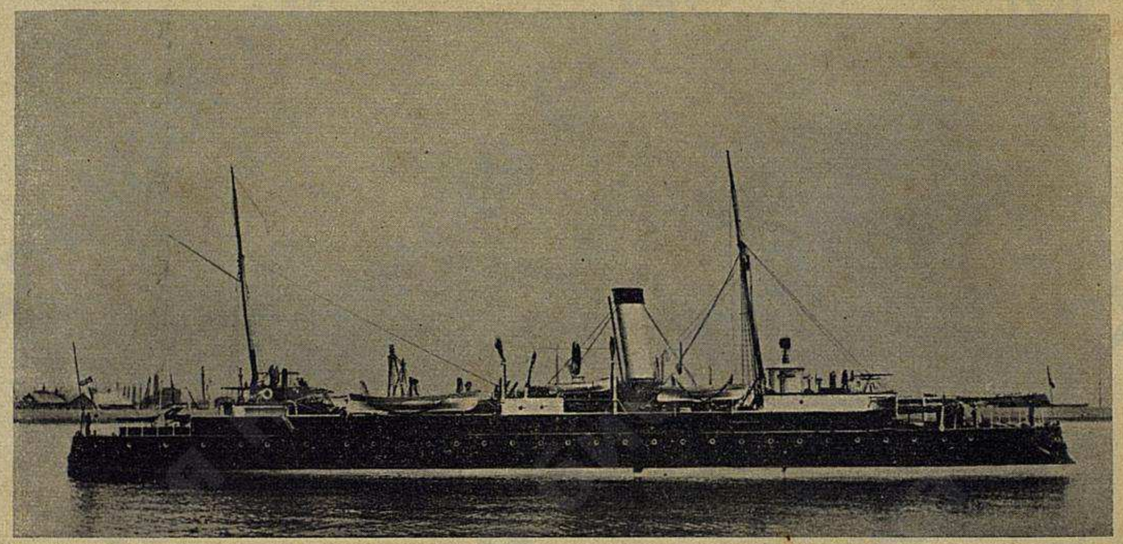

Канонерская лодка „ГРЕМЯЩІЙ“
(погибла въ П.-Артурѣ).

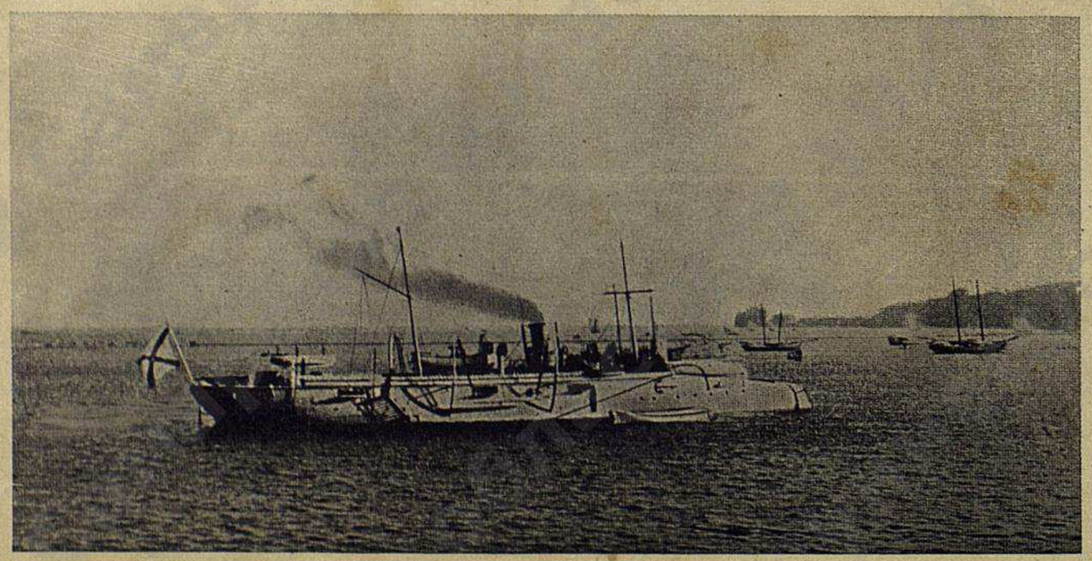

Канонерская лодка „БОБРЪ“,
(погибла въ П.-Артурѣ).

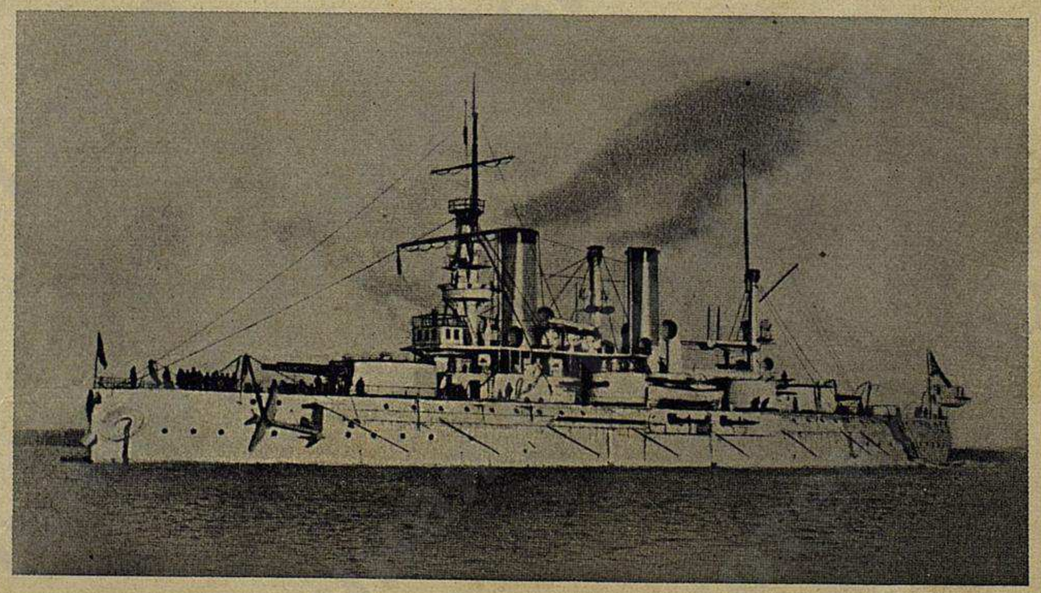

Эскадренный броненосецъ „ПЕТРОПАВЛОВСКЪ“,
погибшій у П.-Артура 31 марта 1904 года.

Свидѣтельство № 9285

по реестру знаковъ № 5127.

Торговый домъ

Н-ки Коммерціи Совѣтника

И. В. Александрова

Адресъ для телеграммъ: Казань—Александровымъ.

Винокуренные, Пивоваренные, Спиртоочистительные Заводы

въ гг. Казани, Малмыжѣ и Слободскомъ, Вятск. губ.

Заводъ Искусственныхъ Минеральныхъ Водъ

ВЪ КАЗАНИ.

Пивная Торговля

въ Казанской, Симбирской, Самарской, Саратовской, Вятской, Пермской, Уфимской и друг. губерніяхъ.

Маслобойный Заводъ и Фабрика олифы и разныхъ красокъ

при сельцѣ Калининѣ, Малмыжскаго уѣзда, Вятской губ.

Фабрика оберточной бумаги и картона

ВЪ МАЛМЫЖѢ.

Сельско-Хозяйственная Экономія

въ Малмыжскомъ уѣздѣ (с. Савали).

Главная Контора въ Казани.

Фабричный Складъ:

МОСКВА,

Срѣтенскій бульваръ, домъ „Россія".

Торговый Домъ

Э. Кусси и Г. Абольникъ.

ПОСТАВЩИКЪ ДВОРОВЪ:

Е. К. В.
Короля Великобританіи.
Е. И. В.
Императора Австрійскаго.
Е. И. В.
Императора Германскаго.
Е. К. В.
Короля Швеціи и Норвегіи.
Е. К. В.
Королевы Нидерландской.

ШАМПАНСКОЕ ШАРЛЬ ГЕЙДСИКЪ.

РЕЙМСЪ (Франція).

CACHET IMPERIAL

Картъ-Бланшъ * Деми-Сэкъ * Экстра-Дрей.

ПРОДАЖА ВЪ ПЕРВОКЛАССНЫХЪ МАГАЗИНАХЪ и РЕСТОРАНАХЪ.

ПРЕДСТАВИТЕЛИ:

Торгов. Домъ Э. КУССИ и Г. АБОЛЬНИКЪ.

Москва, Срѣтенскій бульваръ, домъ „Россія".

Приложеніе „къ Спутнику по рѣкѣ Волгѣ и ея притокамъ Камѣ и Окѣ“ изд. типо-лит. П. С. Феокритова.

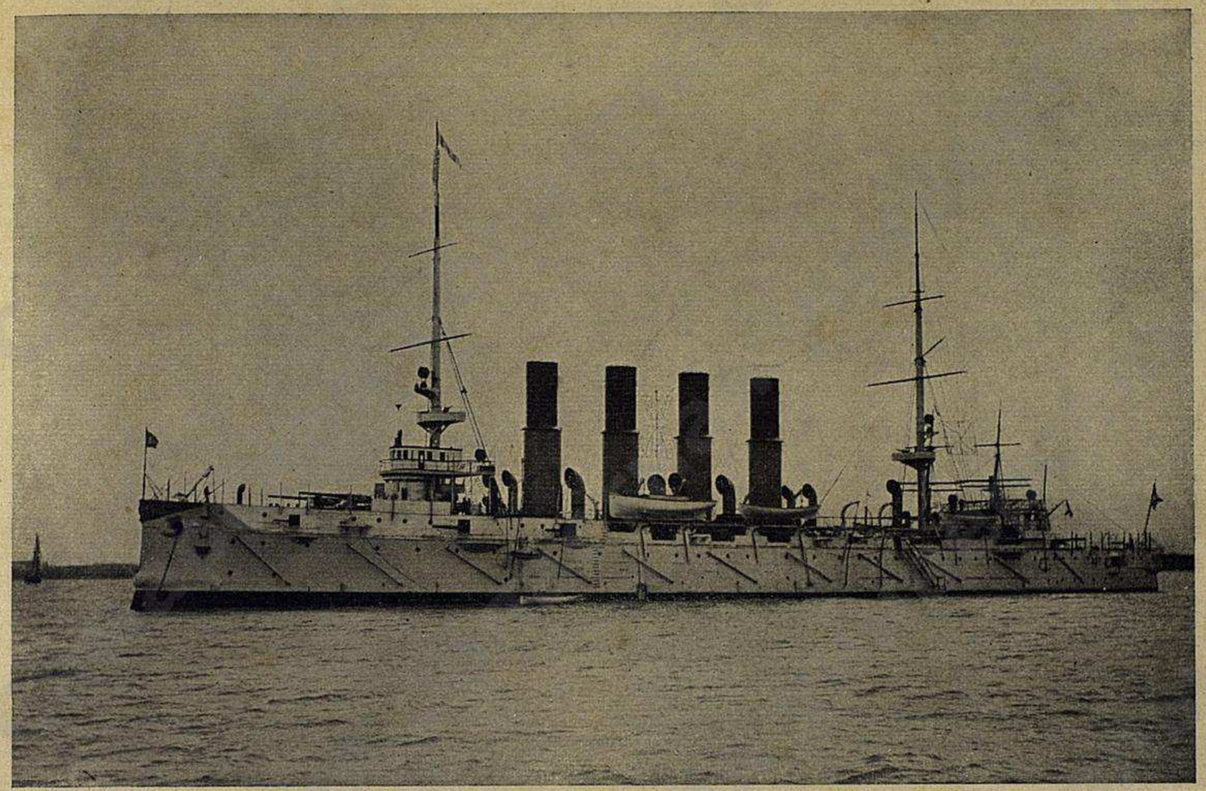

Крейсеръ I ранга „ВАРЯГЪ“.

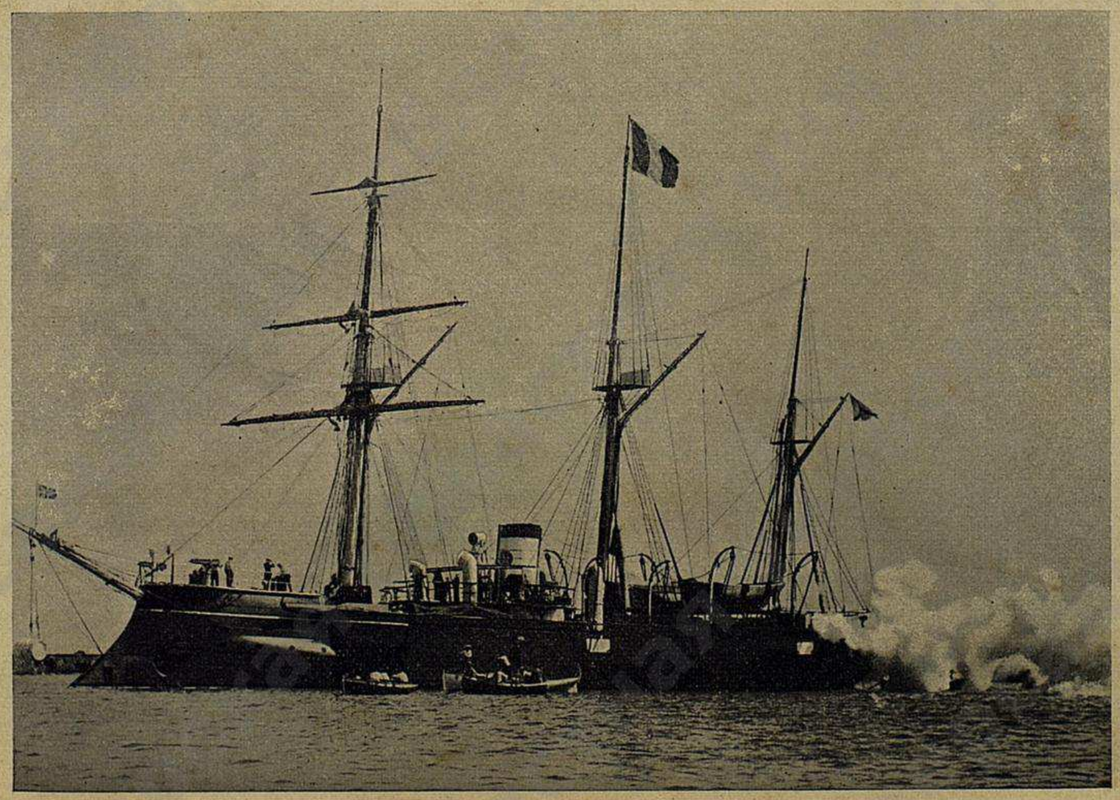

Канонерская лодка „КОРЕЕЦЪ“.

Капитанъ I-го ранга флигель-адъютантъ РУДНЕВЪ.

Приложеніе „къ Спутнику по рѣкѣ Волгѣ и ея притокамъ Камѣ и Окѣ“ изд. типо-лит. П. С. Феокритова.

Портъ „ЧЕМУЛЬПО“.

Капитанъ II ранга БѢЛЯЕВЪ,
бывшій командиръ лодки „Кореецъ“ (погибшей у Чемульпо), назначенный командиромъ крейсера „Крейсеръ“.

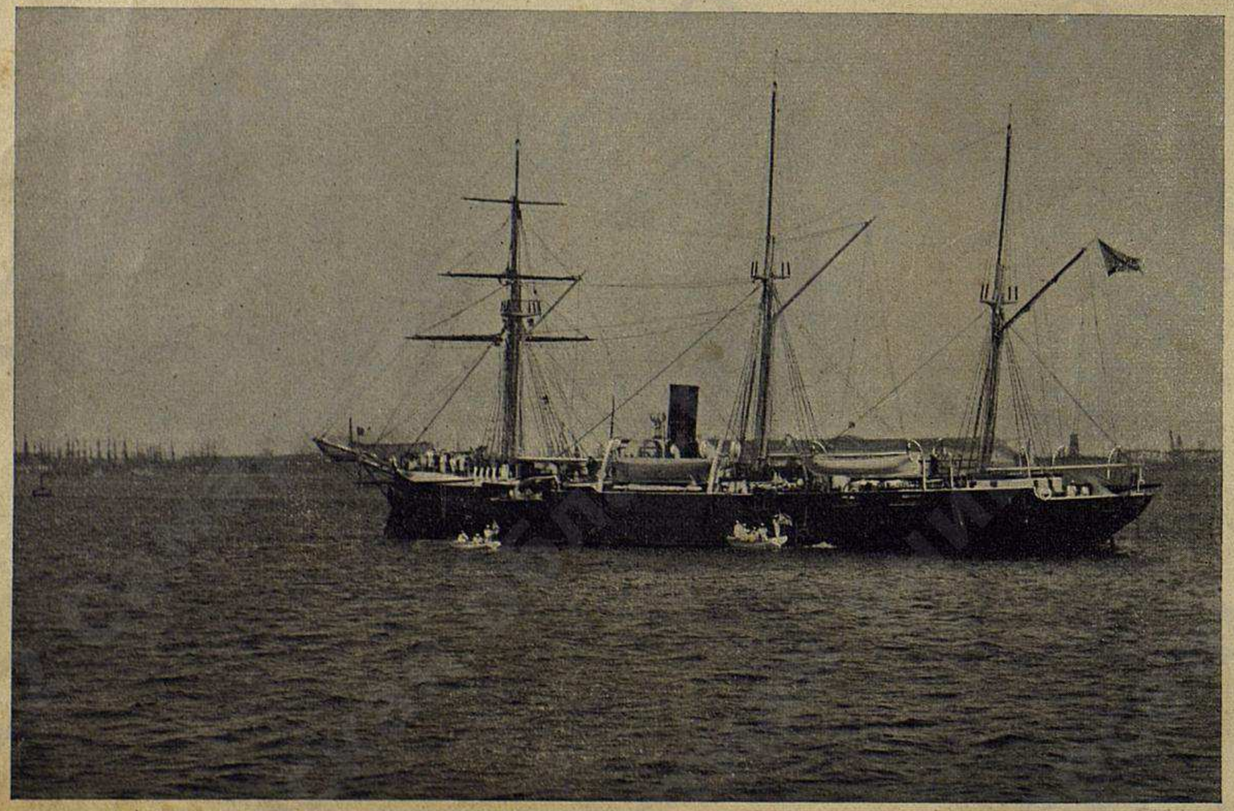

Канонерская лодка „МАНЬЧЖУРЪ“,
разоруженная въ Шанхаѣ.

Приложеніе „къ Спутнику по рѣкѣ Волгѣ и ея притокамъ Камѣ и Окѣ“ изд. типо-лит. П. С. Феокритова.

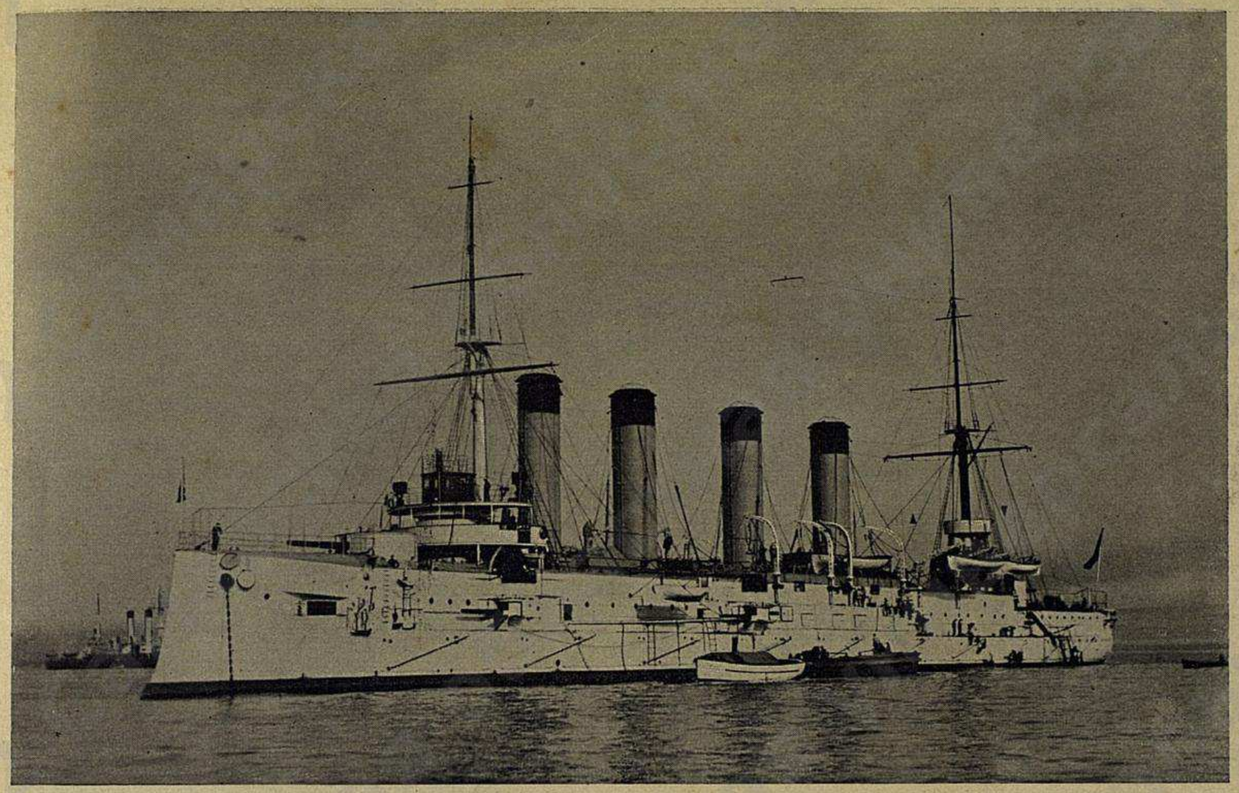

Крейсеръ I ранга „БАЯНЪ“,
погибшій въ П.-Артурѣ.

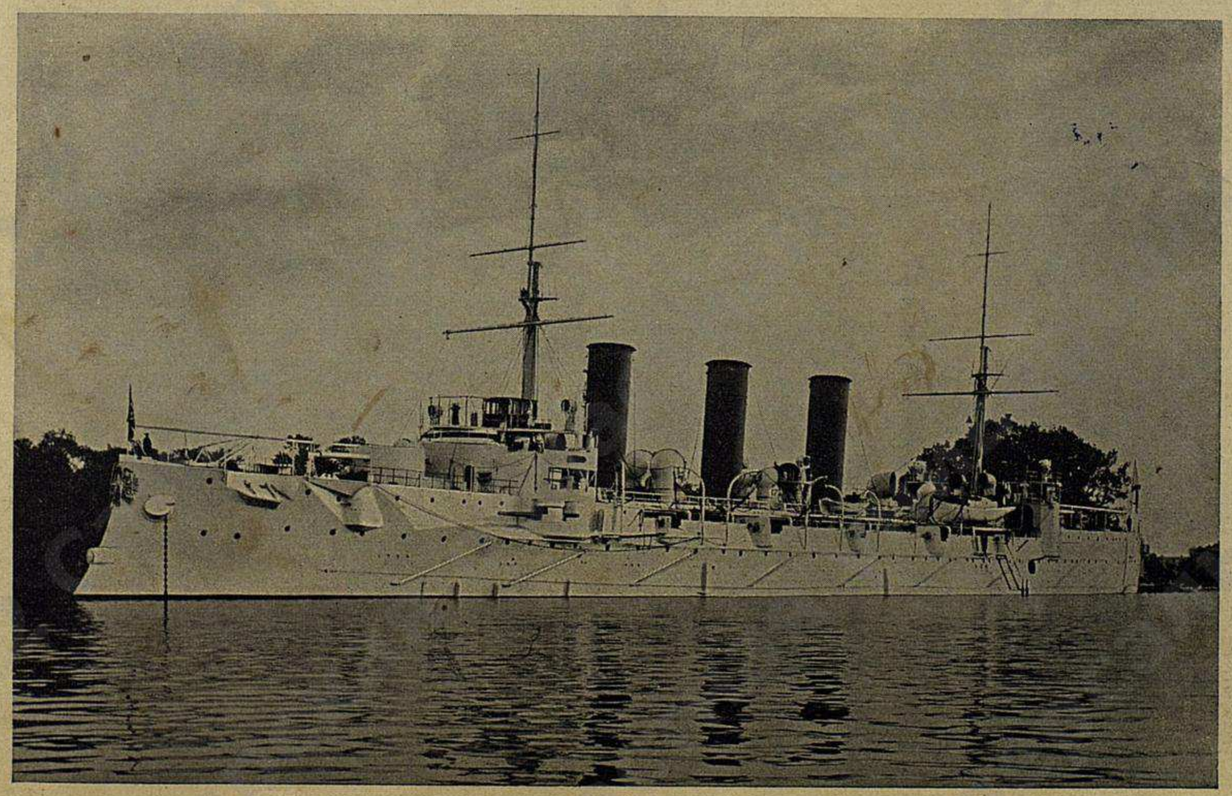

Крейсеръ I ранга „БОГАТЫРЬ“.

Вице-Адмиралъ СКРЫДЛОВЪ,
бывшій командующій тихо-океанскимъ флотомъ.

Эскадренный броненосецъ „РЕТВИЗАНЪ“,
погибшій въ П.-Артурѣ.

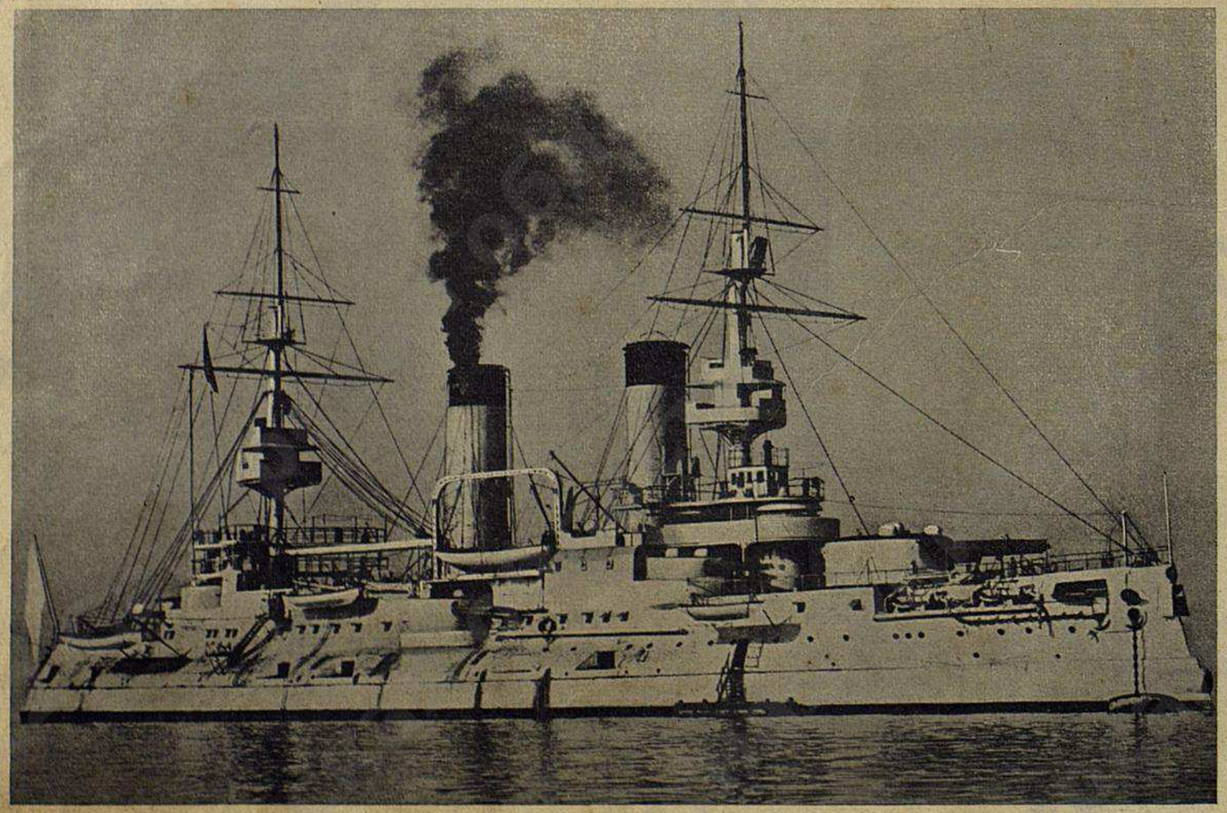

Эскадренный броненосецъ „ЦЕСАРЕВИЧЪ“,
находится разоруженнымъ въ Кіа-Чао (Германскомъ порту).

Контръ-Адмиралъ ГРИГОРОВИЧЪ,
бывшій Начальникъ порта въ П.-Артурѣ, ранѣе командовавшій броненосцемъ „Цесаревичъ“.

Приложеніе „къ Спутнику по рѣкѣ Волгѣ и ея притокамъ Камѣ и Окѣ“ изд. типо-лит. П. С. Феокритова.

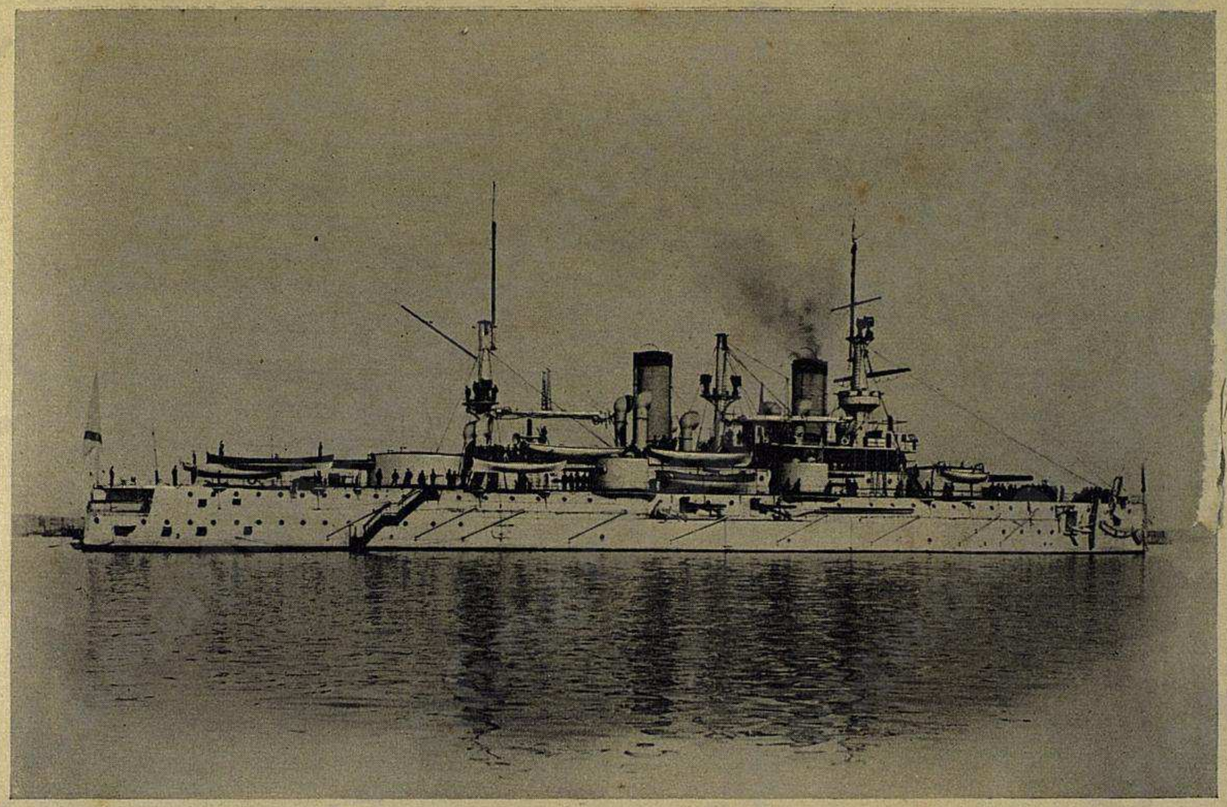

Эскадренный броненосецъ „СЕВАСТОПОЛЬ“
(погибшій въ П.-Артурѣ).

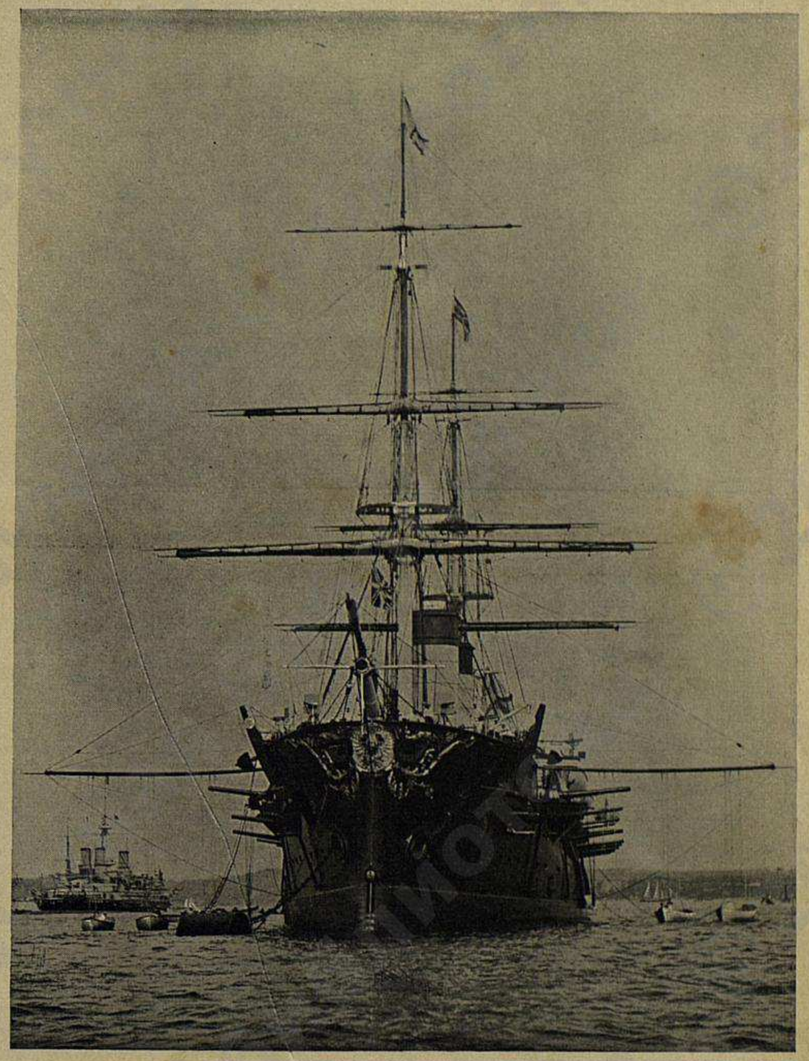

Крейсеръ I-го ранга „РЮРИКЪ“,
погибшій въ бою съ японцами въ Корейскомъ проливѣ.

Одинъ изъ японскихъ броненосцевъ.

Приложеніе „къ Спутнику по рѣкѣ Волгѣ и ея притокамъ Камѣ и Окѣ“ изд. типо-лит. П. С. Феокритова.

Ст. Вафангоу, около которой 1 и 2 Іюня прошлаго года происходилъ бой.

Генералъ-Лейтенантъ САХАРОВЪ,
бывшій Начальникъ штаба Главнокомандующаго Куропаткина.

Императорскія гробницы въ Мукденѣ.

Генералъ-Адъютантъ АЛЕКСѢЕВЪ въ послѣдній свой пріѣздъ въ П.-Артуръ принимаетъ рапортъ.

Генералъ-Лейтенантъ РЕННЕНКАМПФЪ.

Общій видъ русскаго поселка въ Инькоу.

Заготовка бѣлья на Дальній Востокъ въ Зимнемъ дворцѣ.

Императоръ Японіи.

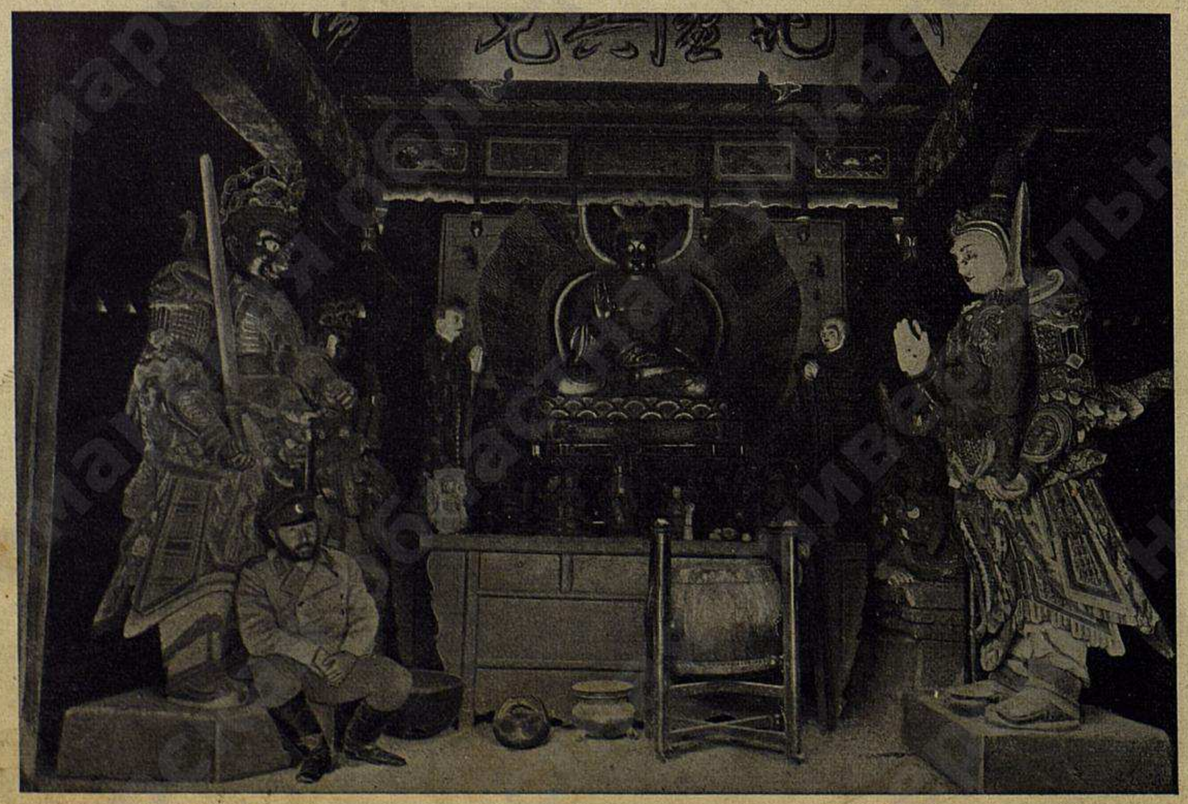

Внутренній видъ японской кумирни.

Приложеніе „къ Спутнику по рѣкѣ Волгѣ и ея притокамъ Камѣ и Окѣ“ изд. типо-лит. П. С. Феокритов

К.-Адмиралъ, баронъ **ФЕЛЬКЕРЗАМЪ** (въ эскадрѣ Рожественскаго).

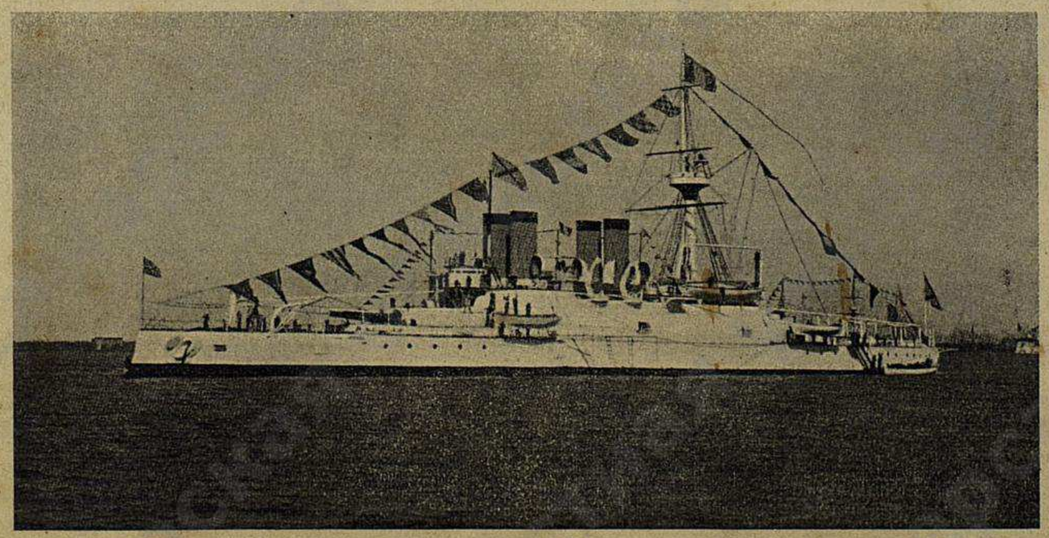

Эскадренный броненосецъ „НАВАРИНЪ“ (въ эскадрѣ Рожественскаго).

Генералъ-Лейтенантъ **КОНДРАТЕНКО**, герой, славный и главный защитникъ П.-Артура,
погибшій въ предпослѣднихъ штурмахъ.

Приложеніе „къ Спутнику по рѣкѣ Волгѣ и ея притокамъ Камѣ и Окѣ“ изд. типо-лит. П. С. Феокритова.

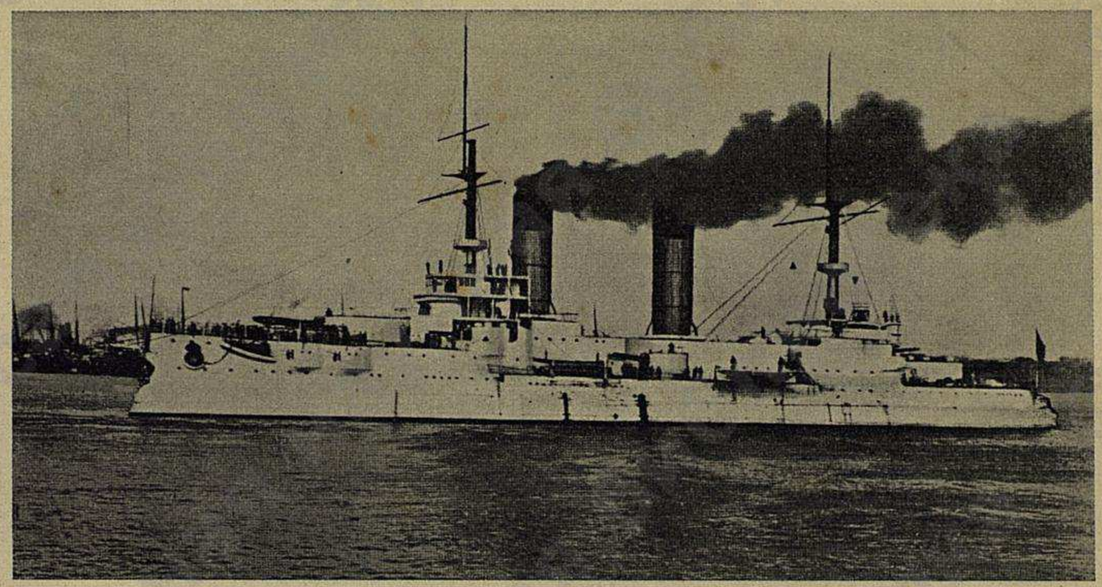

Эскадренный броненосецъ „АЛЕКСАНДРЪ III-й“
(въ эскадрѣ Рождественскаго).

Контръ-Адмиралъ ЭНКВИСТЪ
(въ эскадрѣ Рождественскаго).

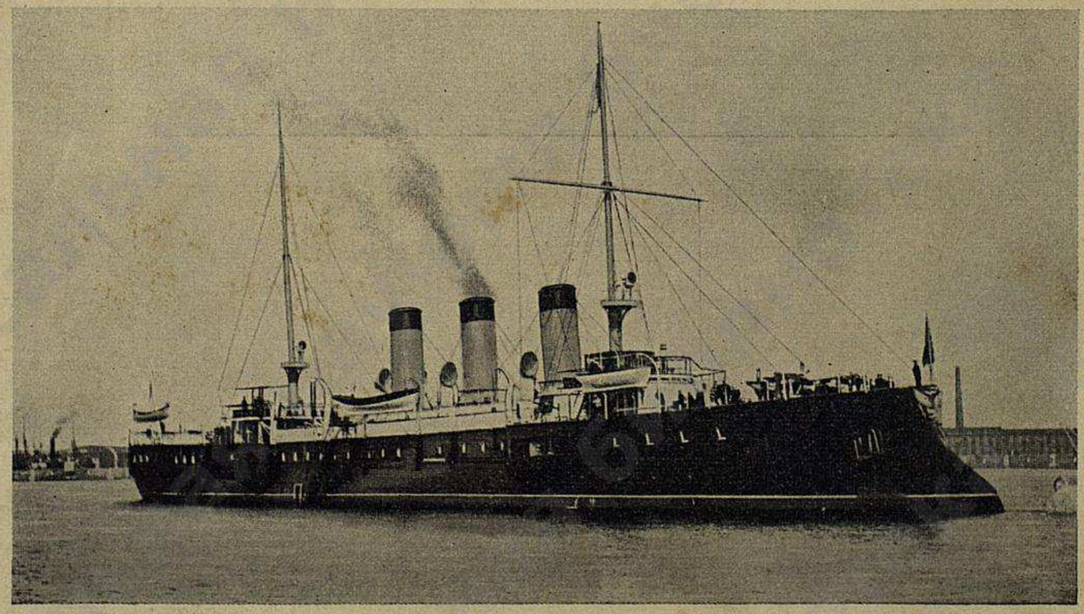

Крейсеръ I ранга „СВѢТЛАНА“
(въ эскадрѣ Рождественскаго).

Приложеніе „къ Спутнику по рѣкѣ Волгѣ и ея притокамъ Камѣ и Окѣ“ изд. типо-лит. П. С. Феокритова.

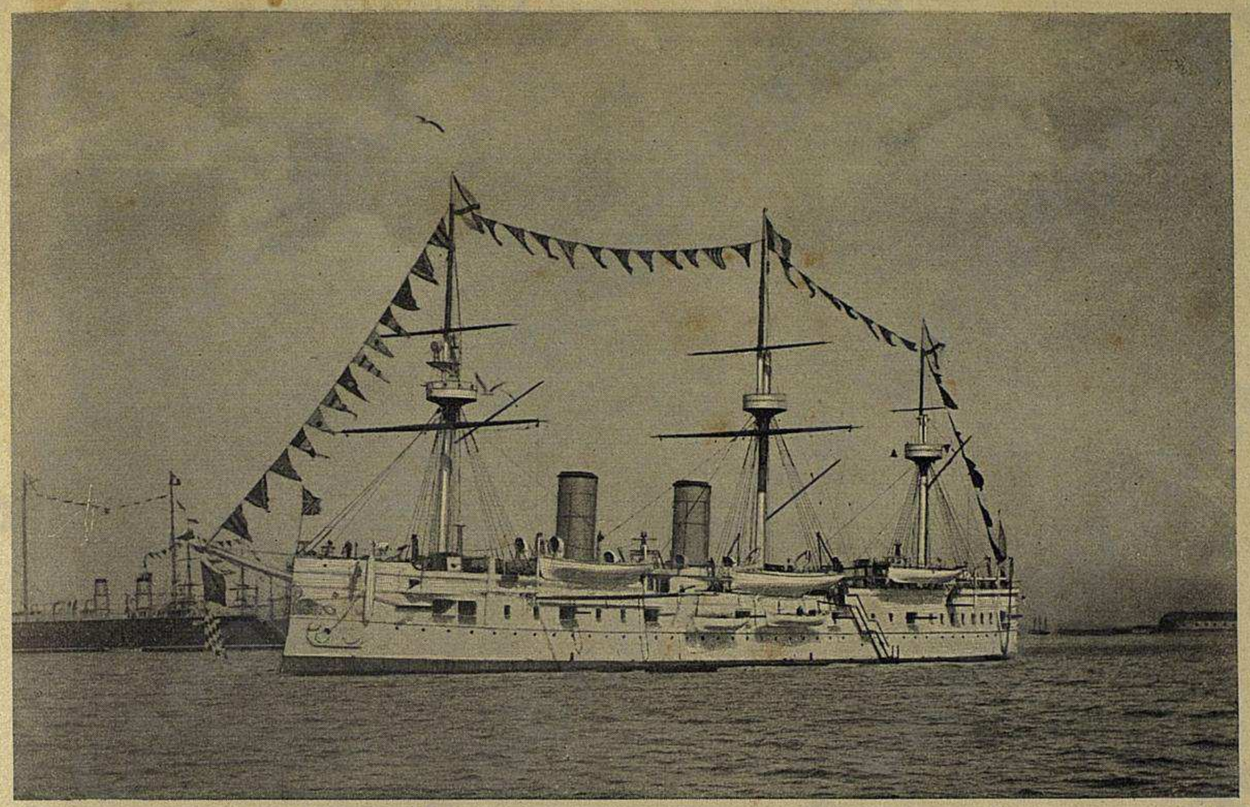

Крейсеръ I ранга „ДМИТРІЙ ДОНСКОЙ“
(въ эскадрѣ Рождественскаго).

Эскадренный броненосецъ „НИКОЛАЙ I-й“
(въ эскадрѣ Небогатова).

Генералъ отъ инфантеріи БАТЬЯНОВЪ,
Командующій 3-й арміей.

Приложеніе „къ Спутнику по рѣкѣ Волгѣ и ея притокамъ Камѣ и Окѣ“ изд. типо-лит. П. С. Феокритова.

Генералъ-Адъютантъ **РОЖЕСТВЕНСКІЙ,**
Командующій Тихо-Океанскимъ флотомъ.

К.-Адмиралъ **НЕБОГАТОВЪ,** Командующій 3-й Балтійской эскадрой.

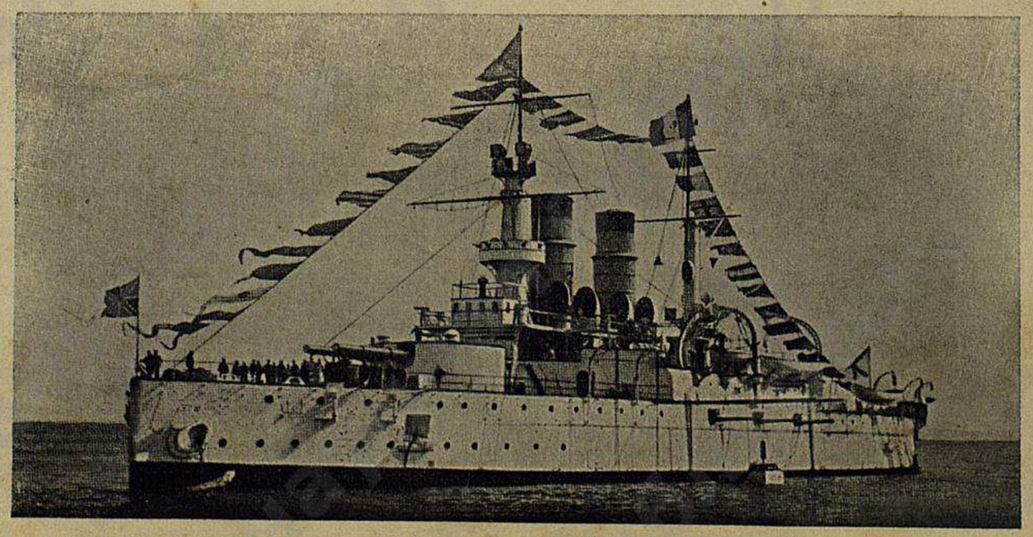

Эскадренный броненосецъ **„СИСОЙ ВЕЛИКІЙ“** (въ эскадрѣ Рожественскаго).

Эскадренный миноносецъ „ПРОЗОРЛИВЫЙ“.

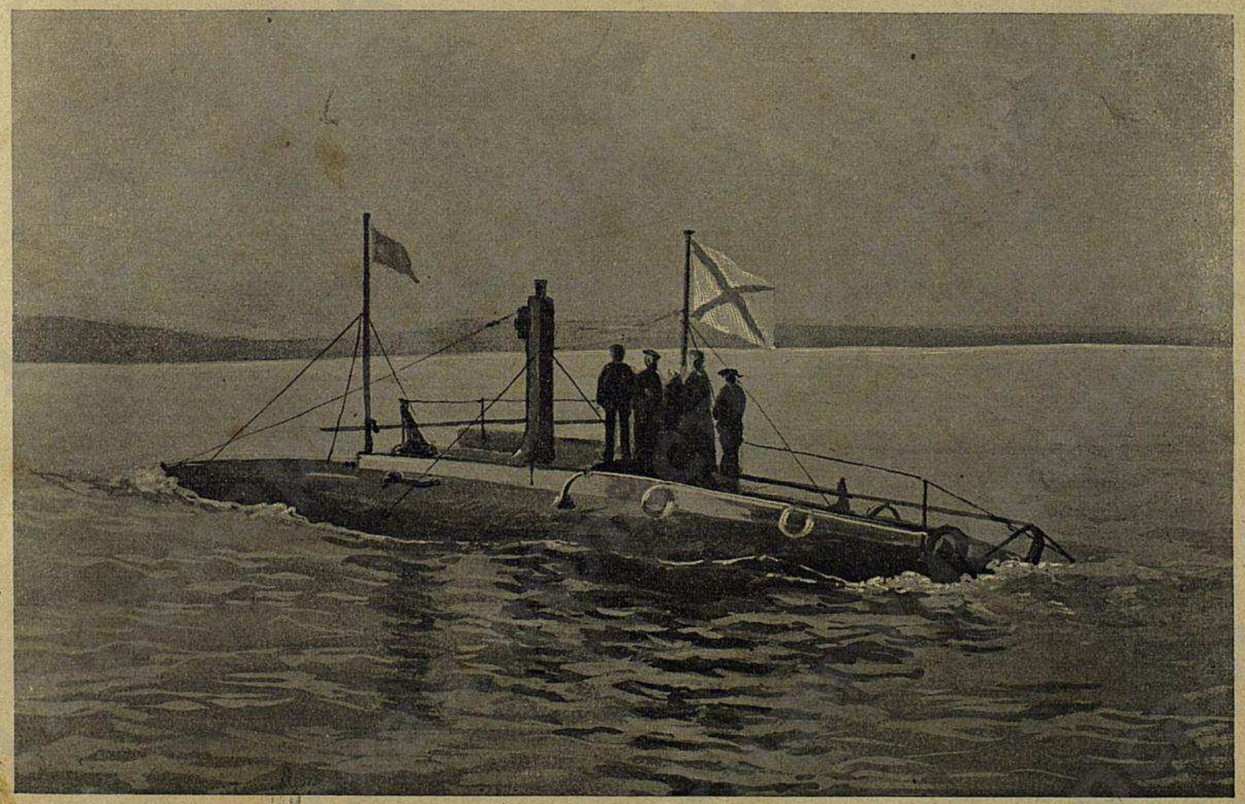

Русская подводная лодка.

Генералъ-Адъютантъ КУРОПАТКИНЪ,
Командующій 1-й арміей.

Генералъ отъ кавалеріи, Генералъ-Адъютантъ КАУЛЬБАРСЪ,
Командующій 2-й арміей.

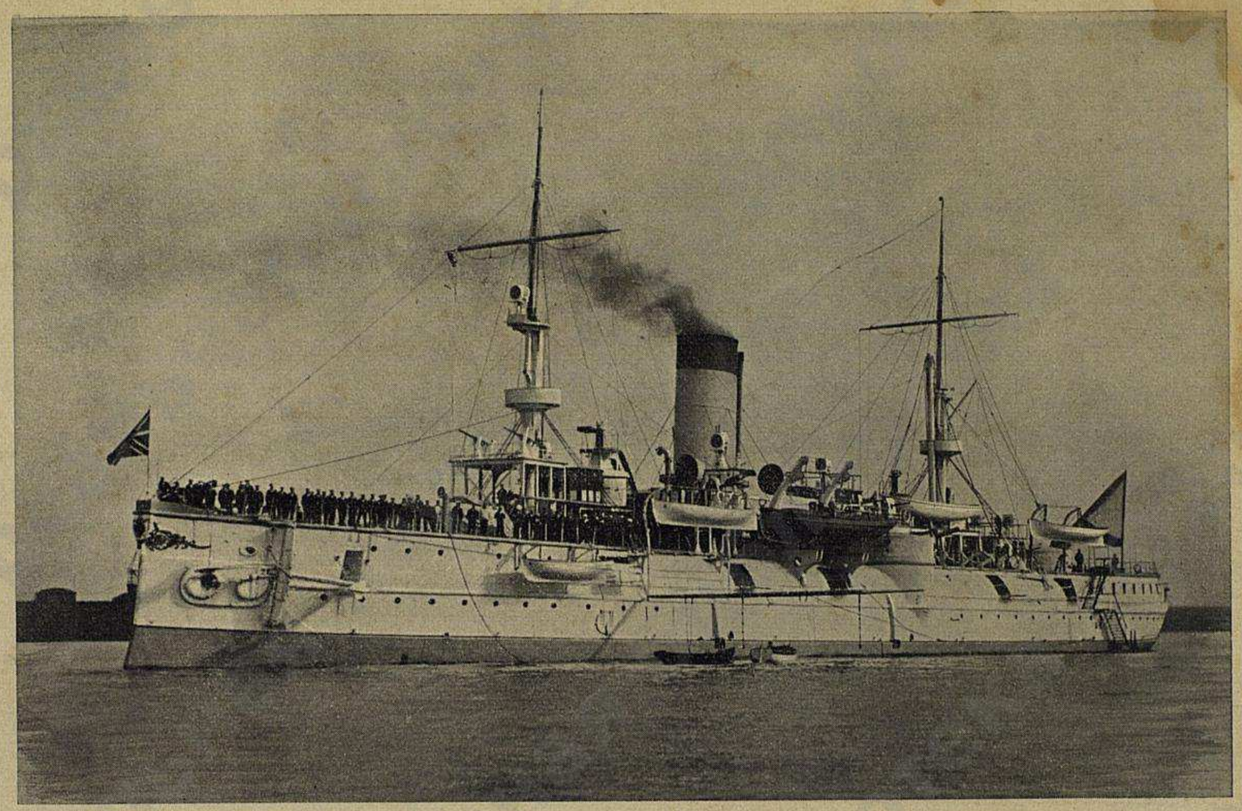

Крейсеръ I ранга „АДМИРАЛЪ НАХИМОВЪ“
(въ эскадрѣ Рождественскаго).

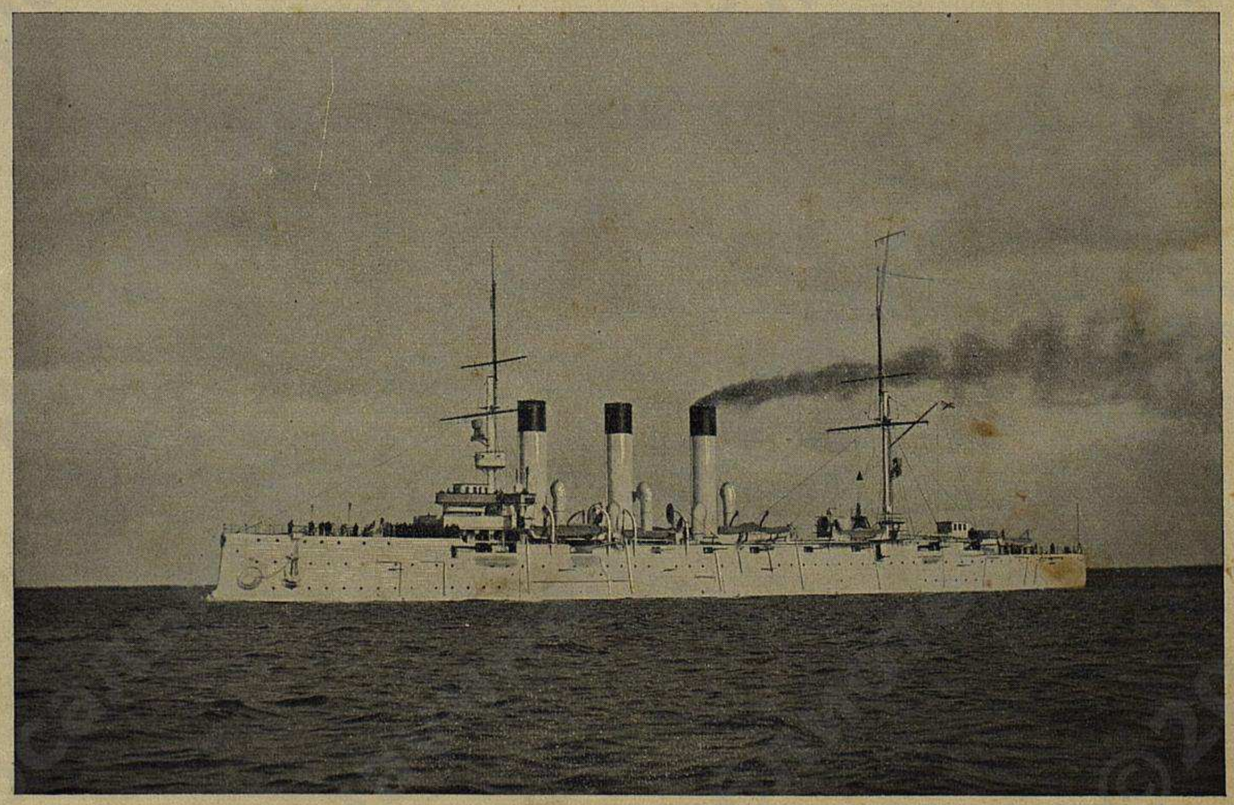

Крейсеръ I ранга „АВРОРА“
(въ эскадрѣ Рождественскаго).

Приложеніе „къ Спутнику по рѣкѣ Волгѣ и ея притокамъ Камѣ и Окѣ“ изд. типо-лит. П. С. Феокритова.

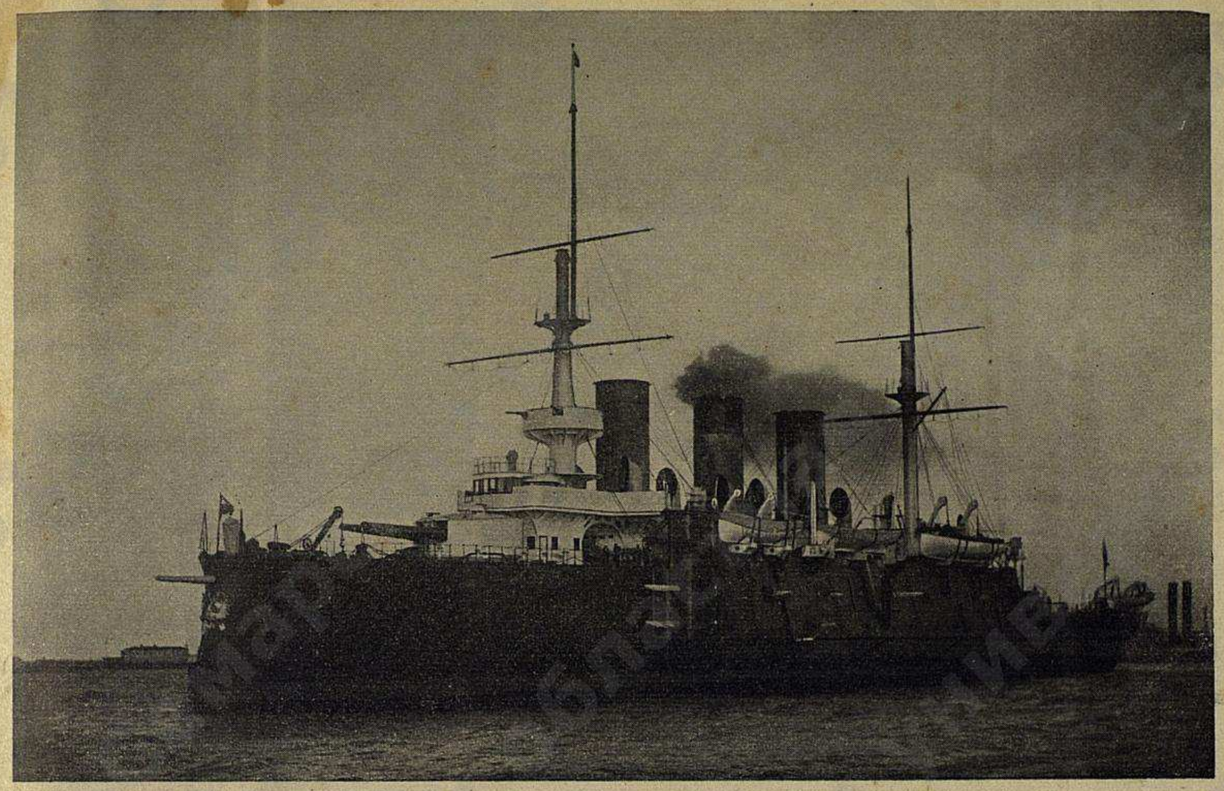

Эскадренный броненосецъ „ОСЛЯБЯ“
(погибъ въ П.-Артурѣ)

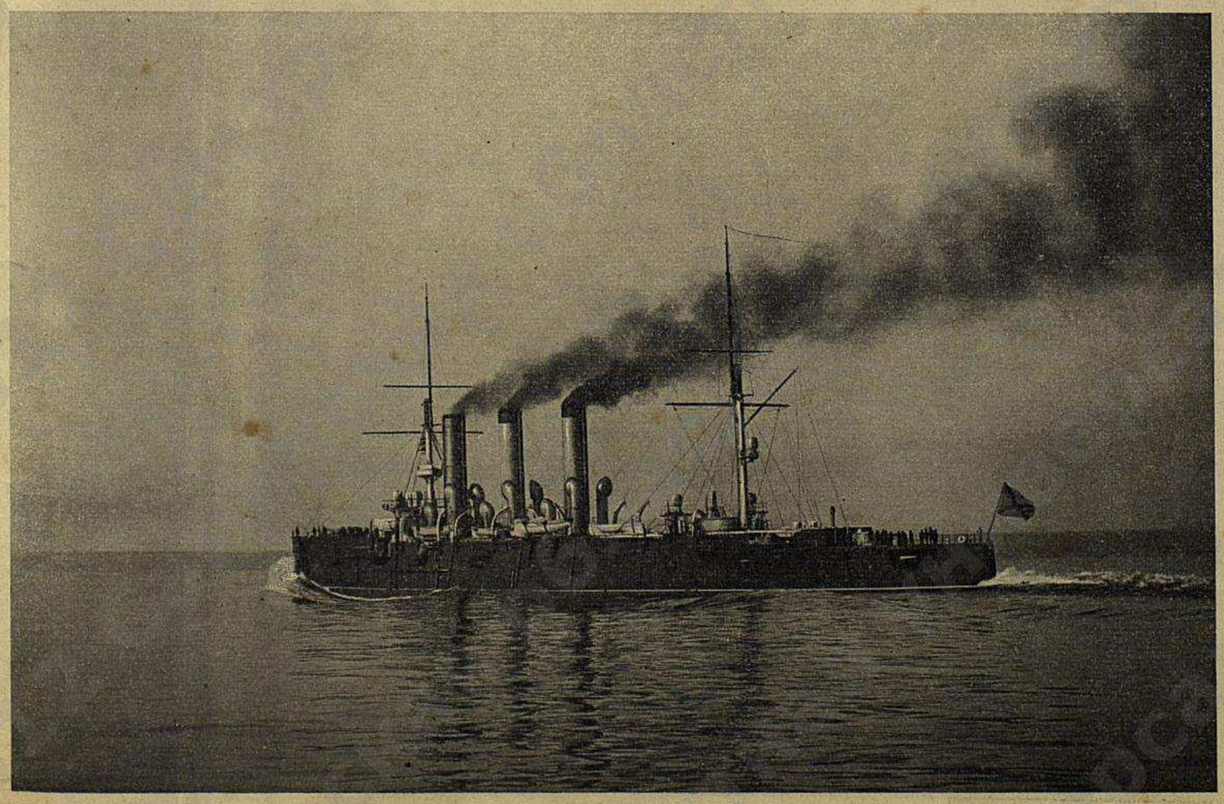

Крейсеръ I ранга „ПАЛЛАДА“
(погибъ въ П.-Артурѣ).

Генералъ-Адъютантъ МИЩЕНКО,
командиръ передовой казачей дивизіи.

Генера́лъ отъ-инфантеріи ЛИНЕВИЧЪ,
Главнокомандующій Маньчжурской арміей.

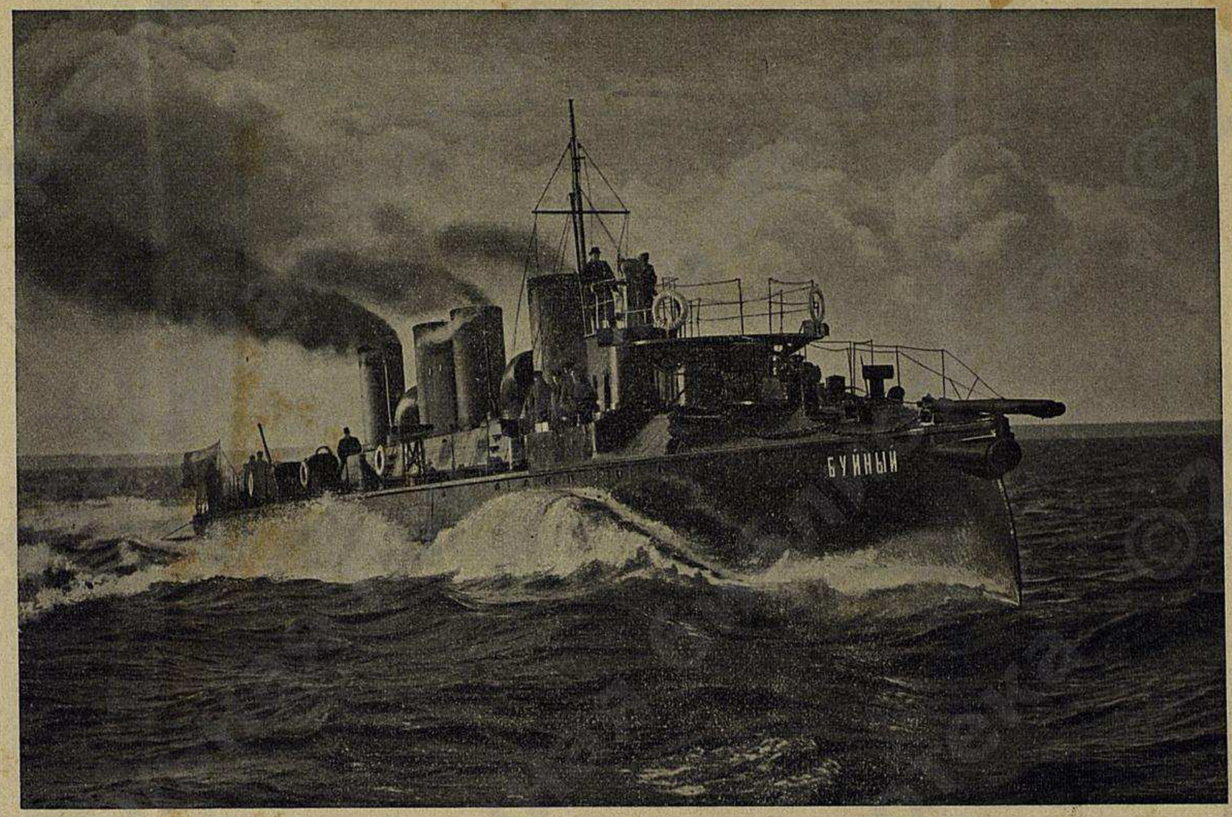

Эскадренный броненосецъ „БУЙНЫЙ“.

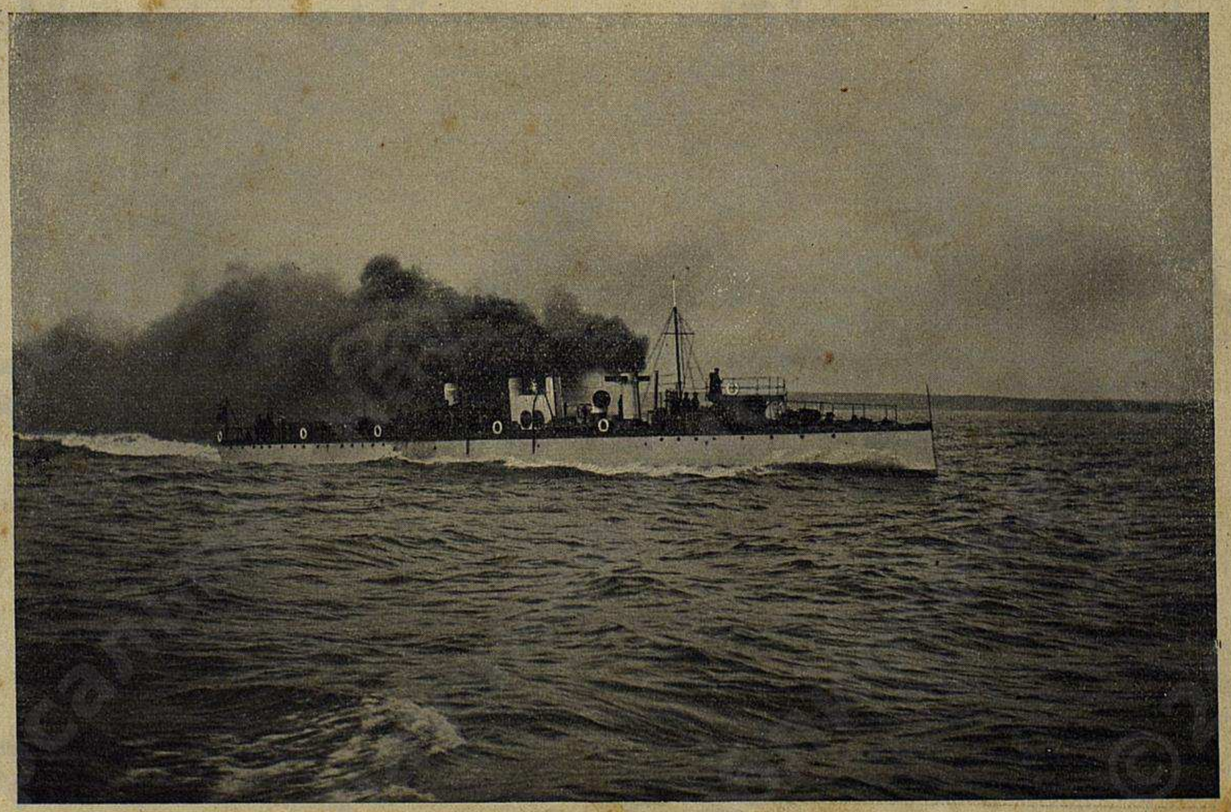

Миноносецъ „СОВА“.

Изданіе Типо-Лит. П. С. Феокритова въ Саратовѣ.

91 (47.88)
С 74

Спутникъ

по рѣкѣ Волгѣ и ея притокамъ: Камѣ и Окѣ

съ картами Волги, Камы и Оки,

ВИДАМИ И ПЛАНАМИ

Волжскихъ, Камскихъ и Окскихъ городовъ,

дополненный и исправленный П. Т. Виноградовымъ.

Ф-130 3863

Куйбышевская областная библиотека им. В. И Ленина

Дозволено цензурою

Саратовъ. 10 Апрѣля 1905 года.

САРАТОВЪ.
Типо-Литографія П. С. Феокритова.
1905.

АКЦІОНЕРНОЕ ОБЩЕСТВО

„АРТУРЪ КОППЕЛЬ"

Правленіе и техническая контора: Невскій, 1. С.-ПЕТЕРБУРГЪ С.-Петербургскій заводъ: Московское шоссе, 5.

ОТДѢЛЕНІЯ: Москва, Варшава, Одесса, Харьковъ, Рига, Гельсингфорсъ, Владивостокъ.

Стальные рельсы, стальныя шпалы, скрѣпленія.

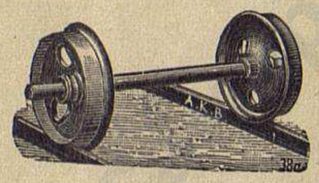

Стрѣлки, поворотные круги, передвижныя тележки.

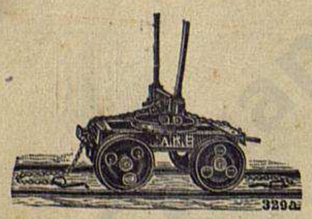

Стальные скаты колесъ, буксы, тележки, вагончики, платформы всѣхъ типовъ.

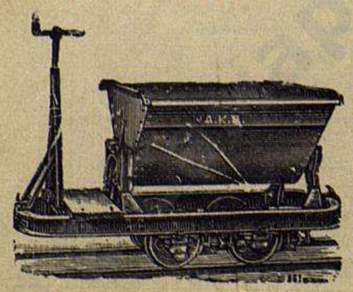

Узкоколейныя желѣзныя дороги
постоянныя и переносныя, для ручной, конной, паровой и электрической тяги.

Воздушн. проволочно-канатныя дороги.

Механическія приспособленія
для подачи, передачи и перевозки грузовъ всякаго рода.

Желѣзныя конструкціи.

Спеціальныя тележки
для перевозки лѣса.

Паровозы.

Электровозы.

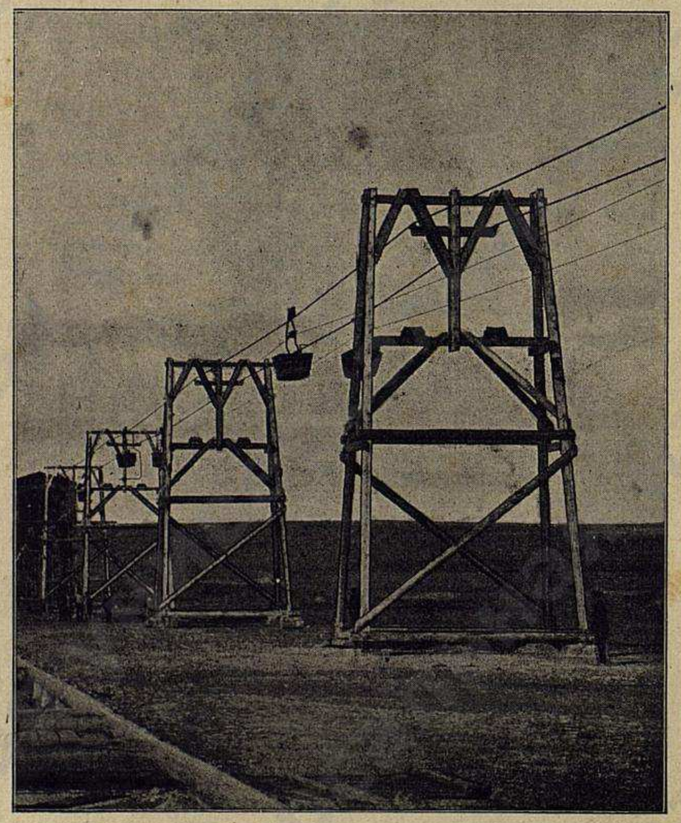

Воздушные компрессоры и камнебурильныя машины.
РУД. МЕЙЕРА въ Мюльгеймѣ.

Конденсаціонныя и охладительныя сооруженія
системы „БАЛЬКЕ и К°".

Дистилляціонныя сооруженія
Н. Ф. ЯГНА.

Денежные шкафы и трезорныя устройства
Акц. Общ. „ПАНЦЕРЪ".

Лѣсотаски, бремеберги, подъемники.

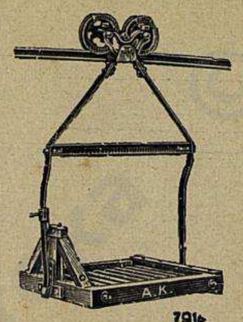

Опрокидныя койки, платформы для воздушныхъ дорогъ.

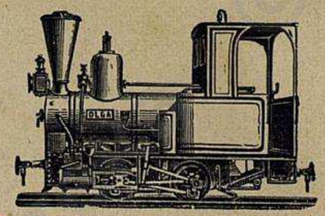

Лебедки, краны, копры, насосы, сосуны, землечерпательныя машины.

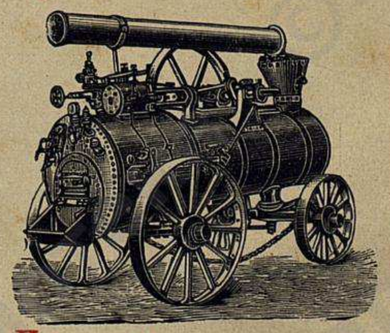

Локомобили, паровыя машины и котлы.

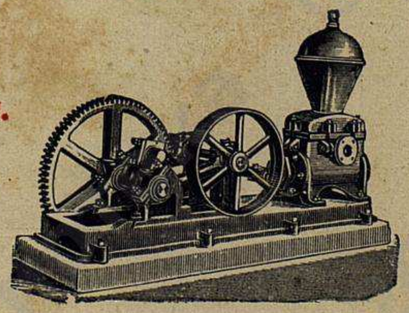

ПОЛНОЕ ОБОРУДОВАНІЕ

ЛѢСОПИЛЬНЫХЪ, ТОРФЕТНЫХЪ, КИРПИЧЕДѢЛАТЕЛЬНЫХЪ, ЦЕМЕНТНЫХЪ И ДР. ЗАВОДОВЪ,

ГОРНО-и ЗОЛОТОПРОМЫШЛЕННЫХЪ предпріятій.

УКАЗАТЕЛЬ ОБЪЯВЛЕНІЙ,

помѣщенныхъ въ „Спутникѣ по р. Волгѣ и ея притокамъ Камѣ и Окѣ“.

Объявленія по профессіямъ, по роду торговли, производства, промысла и проч.

	Впереди текста.	Позади текста.
Автомобили.		
Сергѣевъ, Москва	—	14
Агентурно-Коммиссіонныя и Техническія Конторы.		
Крюгеръ, Саратовъ	31а	—
Люстъ и Сынъ, Саратовъ, среди видовъ Жигулей.		
Аккумуляторы.		
„Тюдоръ“, Москва (производство и устройство)	10	—
Акварели.		
Громовъ, Самара	—	7
Альбуминный заводъ.		
Кешнеръ, Казань	31а	—
Акушерки.		
Шумскеръ, Самара	—	124
Аппараты и приборы для производства винъ, пива и разныхъ водъ.		
Жеребинъ, Москва	32а	—
Аптекарскіе магазины и парфюмерія.		
Кёлеръ и К°, Саратовъ, около плана Саратова.		
Бр. Хазанъ, Саратовъ	28	—
Шумскеръ, Самара	—	124
Кешнеръ, Казань	31а	—
Герштейнъ, Казань	29	—
Бр. Думлеръ, Покровская слобода, Самарской губерніи	22	—
Артезіанскіе колодцы и принадлежности къ нимъ.		
Эренпрейсъ и К°, около видовъ Ярославля.		
Розенталь, Москва, около плана Саратова.		
Шукертъ и К°, передъ планомъ города Казани.		

	Впереди текста.	Позади текста.
Артель.		
Трудовая Артель, Саратовъ	—	17
Асфальтъ, гудронъ.		
Ляшковскій, Саратовъ	19	—
Бр. Букетовы и Голововановы, Нижній-Новгородъ, около карты Волги, часть II.		
Багетъ.		
Громовъ, Самара	—	7
Мессеръ, Казань	—	17
Банки и Банкирскія Конторы.		
Русскій Торгово-Промышленный Банкъ, Саратовъ	14	—
Г. Блокъ, С.-Петербургъ	29а	—
Люстъ и Сынъ, Саратовъ, между видами Жигулей.		
Бердъ, ремизъ, лапингъ.		
Константиновъ, Москва	—	17
Библіотеки книгъ.		
Громовъ, Самара	—	7
Брезенты, мѣшки.		
Жемочкинъ, Москва	13	—
Шиманъ, Саратовъ	31	—
Бр. Рейнеке, Саратовъ	18	4
Булочныя, кондитерскія и кофейныя.		
Жанъ и К°, Саратовъ	15	—
Фрей, Саратовъ, среди описанія Саратова.		
Розановъ, Н.-Новгородъ	—	12
Жанъ и К°, Самара, между планами и видами Самары.		
Бумага разная и картонъ.		
Т. д. Киббель, Москва	—	1
Александровъ, Казань, между видами военныхъ событій.		
Хохловъ, Саратовъ	4	—
Тобіасъ и К°, Саратовъ	28а	—

	Впереди текста.	Позади текста.
Бѣлье.		
Карлсонъ, С.-Петербургъ, передъ картой р. Волги, часть II.		
Фридменъ, С.-Петербургъ	28	—
Луи Крейцеръ, Москва, между видами Жигулей.		
Безпаловъ, Н.-Новгородъ	—	15
Бухваловъ, Самара	26а	—
Яковлевъ, Москва	—	16
Бюро похоронныхъ процессій.		
Кудрявцевъ, Саратовъ	29	—
Полушкинъ и Ершовъ, Н.-Новгородъ	—	15
Вагоны.		
Коппель, С.-Петербургъ, на оборотѣ титульнаго листа.		
Сормово, Н.-Новгородъ	11	—
Валяная обувь, носки, чулки и вареги.		
Яковлевъ, Казань	—	17
Медвѣдевъ, Разсказово, Тамбов. и Нижегор. ярм.	—	13
Ильинъ, Сарат., межд. вид. Самар.		
Ванны, ватеръ-клозеты и умывальники.		
Шалимовъ, Москва	26а	—
Степановы и К°, Саратовъ	8	—
Ляшковскій, Саратовъ.	19	—
Бр. Клодтъ, Самара	29	—
Бр. Коганъ, на планѣ Царицына.		
Ватныя фабрики.		
Дроздовъ, Саратовъ	—	5
Дроздовъ, Москва	23	—
Велосипеды, коньки и лыжи.		
К. Наталисъ, Москва, среди описанія Саратова.		
Мякинькова, Самара	—	7
Михайловъ, Казань.	—	8
Киндсфатеръ, Саратовъ	19	—
„Спортъ“, Н.-Новгородъ.	—	11
Сергѣевъ, Москва	—	14
Тобіасъ и К°, Саратовъ	28а	—
Крюгеръ, Саратовъ	31а	—
Степановы и К°, Саратовъ	8	—

	Впереди текста.	Позади текста.
Верфи.		
Сормово, Н.-Новгородъ	11	—
Берингъ, Саратовъ	—	2
Вина разныя.		
Бекманъ, С.-Петербургъ	32	—
Арабажи и К°, Саратовъ	30	—
Рождественскій и К°, Саратовъ	32а	—
Раевскій, Москва, среди описанія Жигулей.		
Винокуренные и спиртоочистительные заводы.		
Александровъ, Казань, между видовъ военныхъ событій.		
Водопроводныя принадлежности.		
Кольбе, Москва	6	—
Розенталь, Москва, около плана Саратова.		
Шиманъ, Саратовъ	31	—
Ляшковскій, Саратовъ	19	—
Клодтъ, Самара	29	—
Городничевъ, Москва	—	6
Ефремовъ, Москва	32а	—
Вѣсы.		
Киндсфатеръ, Саратовъ	19	—
Бр. Рейнеке, Саратовъ	18	4
Крюгеръ, Саратовъ	31а	—
Выкройки и модные журналы.		
Позинъ, Москва	29а	—
Эрлихъ, Саратовъ.	—	124
Зубертъ и К°, около видовъ города Самары.		
Гематогенъ.		
Доктора Гоммель, С.-Петербургъ	21	—
Газокалильное освѣщеніе.		
Шматковъ, Москва, передъ планомъ Казани.		
Гильзовыя фабрики.		
Катыкъ и К°, Москва, около плана Нижегор. ярмарки.		
Хохловъ, Саратовъ	4	—
Андреевъ, Москва	29	—
Тришканъ, Н.-Новгородъ	28	—
Аппакъ, Н.-Новгородъ	—	11

	Впереди текста.	Позади текста.
Горчица.		
Хохловъ, Саратовъ	4	—
„Кулинаръ“, Москва, среди описанія Жигулей.		
Городская станція		
Рязан.-Урал. ж. д., Саратовъ	—	9
Гостинницы и номера.		
Боярскій дворъ, Москва, задняя обложка.		
Пале-Рояль, С.-Петербургъ, среди описанія Саратова.		
Сибирскіе номера, Казань	—	8
Волжско-Камскія, Казань	—	8
Казанское Подворье Щетинкина	—	5
„Россія“, Казань	27	—
„Россія“, Н.-Новгородъ	27	—
Готовое платье.		
Аникинъ, Н.-Новгородъ	23	—
Бота, Москва	29а	—
Рабиновичъ-Вейнштейнъ, Н.-Новгородъ	—	14
Васильевъ, Н.-Новгородъ	—	17
Гравюры.		
Громовъ, Самара	—	7
Граммофоны и фонографы.		
Циммерманъ, Москва	20	—
К. Наталисъ, среди описанія Саратова.		
Р. Якобъ, Москва	—	14
Бемъ, Самара	26а	—
Молоковъ, Казань	28	—
„Спортъ“, Н.-Новгородъ	—	11
Розмысловъ, С.-Петербургъ	28	—
Гребни разныя.		
Т. д. Киббель, Москва	—	1
Крюгеръ, Саратовъ	31а	—
Двигатели электрическіе, газовые, нефтяные, керосиновые и др.		
Всеобщая К-нія Электр., Москва	3	—
Сименсъ и Гальске, Москва среди описанія Н.-Новгорода.		
Розенталь, Москва, около плана Саратова.		

	Впереди текста.	Позади текста.
Отто Шваде, Москва	30а	—
Шукертъ и К°, Москва, около плана г. Казани.		
Кольбе, Москва	6	—
Ю. Гартохъ, Москва	23	—
Лангензипенъ и К°, С.-Петербургъ	7	—
Степановы и К°, Саратовъ	8	—
Казачковъ, Москва, среди описанія Жигулей.		
Киндсфатеръ, Саратовъ	19	—
Декоративныя украшенія.		
Пинягинъ, Москва	—	16
Г. Поль, Москва, среди видовъ Жигулей.		
Дерева разныя.		
Теръ-Захаровъ, Н.-Новгородъ	—	14
Елочныя украшенія.		
Пуришевъ и Сынъ, Москва, среди описанія Саратова.	—	9
Котельниковъ, Самара	28а	—
Земледѣльческія орудія.		
Вольфъ, Москва	—	18
Киндсфатеръ, Саратовъ	19	—
Степановы и К°, Саратовъ	8—9	—
Бр. Рейнеке, Саратовъ	18	4
Бр. Думлеръ, Покр. сл., Сам. г.	22	—
З е р к а л а.		
Войцѣховъ, Москва	31а	—
Шмитъ, Москва, около видовъ Самары.		
Бр. Заводовы, Москва, на планѣ Ярославля.		
Магазинъ С.-Петербур. Столяр	23	—
Полушкинъ-Ершовъ, Н.-Новгородъ	—	15
Замоткинъ, Саратовъ	24	—
Золотыя и серебряныя издѣлія.		
Тихановскій, Н.-Новгородъ	—	10
Шварцъ, Самара	28а	—
Безпаловъ, Н.-Новгородъ	—	15
Бухваловъ, Самара	26а	—
Желѣзнодорожныя принадлежн.		
Сормово, Н.-Новгородъ	11	—
Коппель, С.-Петербургъ, на оборотѣ титульн. листа.		
Розенталь, Москва, около плана Саратова.		
Берингъ, Саратовъ	—	2
Желѣзнодорожная и пожарная сигнализація, телегр аппараты, телефоны, водомѣры.		
Сименсъ и Гальске, среди описанія Н.-Новгорода.		

	Впереди текста.	Позади текста.
Желѣзо (балки жел.).		
Кн. Львовъ, Саратовъ, около карты р. Волги, часть II.		
Ляшковскій	19	—
Хохловъ, Саратовъ	4	—
Степановы и К°, Саратовъ	8	—
Бр. Рейнеке, Саратовъ	18	4
Крюгеръ, Саратовъ	31а	—
Игрушки и кустарныя издѣлія.		
Котельниковъ, Самара	28а	—
Изразцы, гончарныя издѣлія (камины и печи).		
Шиманъ, Саратовъ	31	—
Степановы и К°, Саратовъ	8	—
Ляшковскій, Саратовъ	19	—
Лисовскій-Пѣсельникъ, Казань	—	12
Искусственныя минерал. воды.		
Александровъ, Казань, между видами военныхъ событій.		
Искусственныя руки, ноги, ортопедическіе аппараты и бандажи.		
Швартце, Москва, около плана гор. Саратова.		
Каменный уголь и коксъ.		
Киндсфатеръ, Саратовъ	19	—
Канатныя фабрики.		
Готъ, С.-Петербургъ	16	—
Канцелярскія принадлежности.		
Тобіасъ и К°, Саратовъ	28а	—
Ключниковъ, Казань	27	—
Бр. Думлеръ, Покр. сл., Сам. г.	22	—
Карболинеумъ.		
Т. д. Киббель	—	1
Ляшковскій, Саратовъ	19	—
К а р т и н ы.		
Тобіасъ и К°, Саратовъ	28а	—
Громовъ, Самара	—	7
Мессеръ, Казань	—	17
К е р о с и н ъ.		
Теръ Захаровъ, Н.-Новгородъ	—	14
Книжные магазины.		
Феокритовъ, Саратовъ, на планѣ Твери.		

	Впереди текста.	Позади текста.
Колбасная фабрика (при ней профессіон. училище).		
Грачевъ, Москва, передъ планомъ Ярославля.		
Колоніальные товары.		
Хохловъ	4	—
Валліуллинъ, Казань	—	17
Бр. Думлеръ, Покр. сл., Сам. г.	22	—
Кондиторскіе товары.		
Пуришевъ и Сынъ, среди описанія Саратова.	—	9
Фрей, Саратовъ, среди описанія Саратова.		
Розановъ, Н.-Новгородъ	—	12
Жанъ и К°, Саратовъ	15	—
Жанъ и К°, Самара, между планомъ и видами Самары.		
Консервы разныя, сои, пикули.		
„Кулинаръ“, Москва, среди описанія Жигулей.		
Контора юридической помощи.		
Іоновъ, Москва, около плана города Казани.		
Конфектныя и кондитерскія фабрики.		
Абрикосовы Сыновья, Москва, на первой внутренней обложкѣ.		
Хохловъ, Саратовъ	4	—
К о р с е т ы.		
Хшановскій, Казань	—	17
К о т л ы.		
Розенталь, Москва, около плана Саратова.		
Отто Шваде	30а	—
Вольфъ, Москва	—	18
Т-во Добровы и Набгольцъ, Москва	18	—
Лангензипенъ и К°, С.-Петерб.	7	—
Сормово, Н.-Новгородъ	11	—
Пфоръ	—	11
Коппель, Петербургъ, на оборотѣ титульнаго листа.		
Францъ Крулль, Москва	2	—
Кольбе, Москва	6	—
Юрцевскій, на планѣ Рязани.		
Берингъ, Саратовъ	—	2
Степановы и К°, Саратовъ	8	—
Краски, лаки, олифа и москательный товаръ.		
Оссовецкій, Москва	26	—
Т. д. Киббель, Москва	—	1
Хохловъ, Саратовъ	4	—
Киндсфатеръ, Саратовъ	19	—

	Впереди текста.	Позади текста.
Виттенбургъ, Саратовъ	30	—
Кудряшевъ, Казань	—	8
Крюгеръ, Саратовъ	31а	—
Кумысолечебныя заведенія.		
Н. В. Постниковъ, Самара	—	7
Столыпинскія минеральныя воды, Столыпино, Самарской губерніи, среди текста, стр. 62.		
Лечебницы.		
Барановичъ, Москва, среди описанія Саратова.		
Столыпинскія минеральныя воды, Столыпино, Самарской губерніи, среди текста, стр. 62.		
Лечебныя минеральныя воды.		
Столыпинскія минеральныя воды, Столыпино, Самарской губерніи, среди текста, стр. 62.		
Локомобили и молотилки.		
Розенталь, Москва, около плана Саратова.		
Вольфъ, Москва	—	18
Коппель, С.-Петербургъ, на оборотѣ титульнаго листа.		
Вейде, Москва, на росписаніи.		
Кольбе, Москва	6	—
Юрцевскій, Москва, на пл. Рязани.		
Францъ Крулль, Москва	2	—
Лангензипенъ и К°, Москва	7	—
Степановы и К°, Саратовъ	9	—
Лѣсныя пристани.		
Ивановъ, Саратовъ	30	—
Бр. Думлеръ, Покр. сл., Сам. г.	22	—
Лѣсопильныя рамы.		
Францъ Крулль, Ревель, Москва	2	—
Мази разныя.		
Ивановъ, Москва	29а	—
Киббель, Москва	—	1
Мануфактурные товары.		
Эмиль Циндель, Москва, среди описанія Н.-Новгорода.		
Бендеръ, Саратовъ	5	—
Маслобойные заводы, масла разныя.		
„Астра“, С.-Петербургъ	16	—
Т. д. Киббель, Москва	—	1
Хохловъ, Саратовъ	4	—
Шумилинъ, Саратовъ	—	124

	Впереди текста.	Позади текста.
Шиманъ, Саратовъ	31	—
Бр. Рейнеке, Саратовъ	18	4
Александровъ, Казань, между видами военныхъ событій.		
Машиностроительные, бронзо-мѣдно-чугунно-литейные и арматурные заводы.		
Розенталь, Москва, около плана Саратова.		
Отто Шваде, Москва	30а	—
Лангензипенъ и К°, С.-Петерб.	7	—
Францъ Крулль, Ревель, Москва	2	—
Вольфъ, Москва	—	18
Т-во Добровы и Набгольцъ	18	—
Шукертъ и К°, Москва, около плана г. Казани.		
„Аугсбургъ“ Флоръ, передъ картой р. Волги, часть I.		
Сормово, Н.-Новгородъ	11	—
Пфоръ	—	11
Любимовъ, Пермь, на внутренней задней обложкѣ.		
Берингъ, Саратовъ	—	2
Казачковъ, Москва, среди описанія Жигулей.		
Стрементаревъ, Москва	—	4
Ефремовъ, Москва	32а	—
Ефимовъ, Москва	—	6
Бр. Рейнеке, Саратовъ	18	4
Машины пишущія.		
К. Наталисъ, Москва, среди описанія Саратова.		
Мякинькова, Самара	—	7
Машины типографскія.		
Бертгольдъ, Москва, на планѣ Царицына.		
Францъ Маркъ	—	1а
Флоръ, Москва, передъ картой рѣки Волги, часть I.		
Машины торфяныя.		
Коппель, С.-Петербургъ, на оборотѣ титульнаго листа.		
Машины швейныя.		
Соколовѣровъ, Н.-Новгородъ	26	—
К. Наталисъ, Москва, среди описанія Саратова.		
„Спортъ“, Н.-Новгородъ	—	11
Михайловъ, Казань	—	7
Мякинькова, Самара	—	7
Степановы и К°, Саратовъ	8	—
Машины разныя.		
Отто Шваде, Москва	30а	—
Розенталь, Москва, около плана Саратова.		
Т-во Добровы и Набгольцъ, Москва	18	—

	Впереди текста.	Позади текста.
Лангензипенъ и К°, С.-Петерб.	7	—
Францъ Крулль, Москва	2	—
Шукертъ и К°, Москва, передъ планомъ г. Казани.		
Вольфъ, Москва	—	18
Кольбе	6	—
Коппель, С.-Петербургъ, на оборотѣ титульнаго листа.		
Сормово, Н.-Новгородъ	11	—
Пфоръ	—	11
Вейде, Москва, на росписаніи. Юрдевскій на планѣ Рязани.		
Беринг, Саратовъ	—	2
Киндсфатеръ	19	—
Степановы и К°, Саратовъ	8	—
Казачковъ, Москва, среди описанія Жигулей.		
Бр. Рейнек, Саратовъ.	18	4
Жеребинъ, Москва	32а	—
Стрементаревъ	—	4
Ефремовъ, Москва	32а	—
Ефимовъ, Москва	—	6
Крюгеръ, Саратовъ	31а	—
Мебель.		
Шмитъ, Москва, около видовъ Самары.		
Бр. Заводовы, Москва, на планѣ Ярославля.		
Войцеховъ, Москва	31а	—
Магазинъ С.-Петерб. Столяр.	23	—
Замоткинъ, Саратовъ	24	—
Бр. Коганъ, Саратовъ, на планѣ Царицына.		
Металлическіе гробы, вѣнки, цвѣты.		
Кобыльникъ, Москва	—	3
Кудрявцевъ, Саратовъ	29	—
Полушкинъ-Ершовъ, Н.-Новгородъ	—	15
Виллеръ, Москва.	—	124
Металлическія издѣлія, несгораем. шкафы и кровати.		
Шалимовъ, Москва	26а	—
Бр. Коганъ, Саратовъ, на планѣ Царицына.		
Крюгеръ, Саратовъ	31а	—
Модно-галантерейные товары.		
Безпаловъ, Н.-Новгородъ	—	15
Бухваловъ, Самара	26а	—
Мостовыя сооруженія.		
Коппель, С.-Петербургъ, на титульномъ листѣ.		
Сормово, Н.-Новгородъ	11	—
Розенталь, Москва, около плана Саратова.		
Мраморная и бронзо-литейная мастерская.		
Гладковъ и Козловъ, Москва	—	1а
Мочальныя издѣлія, скипидаръ и хлѣбный товаръ.		
Тихомировъ съ С-ми, Казань	—	14
Теръ-Захаровъ, Н.-Новгородъ	—	14
Музыкальные магазины.		
Циммерманъ, Москва	20	—
Бемъ, Самара	26а	—
Кукуевъ, Москва	32а	—
Голлауэръ-Шнейдеръ, Москва.	26	—
Размысловъ, С.-Петербургъ	28	—
Куликовъ, Москва, среди видовъ Жигулей.		
Мучная торговля.		
Т-во Уральскихъ муком., Уральскъ	—	13
Бр. Думлеръ, Покр. сл., Сам. г.	22	—
Мѣха, мѣховыя вещи.		
Михайловъ, Москва, среди описанія Саратова.		
Тихоновъ-Козловъ, Москва, среди описанія Жигулей.		
Мыловаренные заводы.		
„Побѣда“, Саратовъ	17	—
Хохловъ, Саратовъ	4	—
Хазанъ, Саратовъ	28а	—
Мыльный порошокъ.		
Пуль, Москва	—	1а
Т. д. Киббель, Москва	—	1
Насосы.		
Отто Шваде, Москва	30а	—
Розенталь, Москва, около плана Саратова.		
Лангензипенъ и К°, С.-Петер.	7	—
Францъ Крулль, Москва	2	—
Вольфъ, Москва	—	18
Шукертъ и К°, около плана города Казани.		
Кольбе	6	—
Эренпрейсъ, Москва, передъ видами Ярославля.		
Пфоръ, Н.-Новгородъ	—	11
Беринг, Саратовъ	—	2
Киндсфатеръ, Саратовъ	19	—
Степановы и К°	8	—
Стрементаревъ, Москва	—	3
Бр. Клодтъ, Самара	29	—
Облатки.		
Улитчъ, Москва	—	1а
Обои и строит. матеріалы.		
Т. д. Киббель, Москва	—	1
Овчина, полушубки.		
Корниловъ, Яросл. и Ниж. ярм.	—	12
Олеографіи.		
Громовъ, Самара	—	7
Оптическіе и хирургич. товары.		
Р. Якобъ, Москва	—	14
Кроне, Саратовъ	30	—
Ланге, Казань	—	1а
Оружіе.		
Битковъ, Москва.	—	17
Крюгеръ, Саратовъ	31а	—
Отопленіе и вентиляція.		
Т-во Добровы и Набгольцъ, Москва	18	—
Степановы и К°, Саратовъ	8	—
Ефремовъ, Москва	32а	—
Бр. Рейнеке, Саратовъ	18	4
Оцинкованное желѣзо.		
Зерчаниновъ, Н.-Новгородъ	—	15
Бр. Рейнеке, Саратовъ	18	4
Памятники, рѣшетки, часовни и др.		
Г. Поль, Москва, среди видовъ Жигулей.		
Веллеръ, Москва		124
Бр. Коганъ, на планѣ Царицына.		
Кутыринъ, Москва, среди видовъ Жигулей.		
Парикмахерскія.		
Базиль, Москва, среди описанія Саратова.		
Артемьевъ, Москва	—	15
Паркетная фабрика.		
Шиманъ, Саратовъ	31	—
Пароходства.		
„Надежда“, С.-Петербургъ	25а	—
„Кавказъ и Меркурій“, С.-Петербургъ, около видовъ Ярославля.		
И. Любимовъ, Пермь, на внутренней задней обложкѣ.		
Пароходскіе матеріалы.		
Михайловъ, Казань	—	8
Патока, сахаръ.		
Шиманъ, Саратовъ	31	—
Хохловъ, Саратовъ	4	—
Печи, камины, печныя принадлежности, очаги, плиты, гончарныя издѣлія.		
Шиманъ, Саратовъ	31	—
Степановы и К°, Саратовъ	8	—
Ляшковскій, Саратовъ	19	—
Лисовскій-Пѣсельникъ, Казань	—	17
Пивоваренные заводы.		
Александровъ, Казань, между видами военныхъ событій.		
Калинкинское Т-во, Саратовъ	22	—
Калашниковъ, Н.-Новгородъ	—	10
Подъѣздные пути.		
Коппель, С.-Петербургъ, на оборотѣ титульнаго листа.		
Розенталь, Москва, около плана Саратова.		
Порохъ.		
Русское О-во для выдѣлки и продажи пороха, передъ картой рѣки Волги, часть I.		
Постройка фабричныхъ трубъ.		
Ляшковскій, Саратовъ	19	—
Посуда, самовары, лампы и хозяйственныя принадлежности.		
Захряпинъ, Москва	24	—
Князевъ, Н.-Новгородъ	—	12
Смирновъ, Н.-Новгородъ	—	10
Крюгеръ, Саратовъ	31а	—
Прессованное сукно, рукава и скатерти.		
Жемочкинъ, Москва	13	—
Птицы, рыбы, акваріумы.		
Бланкъ, Москва. среди описанія Саратова.		
Буссе, Москва.	—	7
Пинягинъ, Москва	—	16
Рамки, альбомы и паспарту.		
Громовъ, Москва	—	7
Мессеръ, Казань.	—	17
Пахоликъ, Москва	—	17
Резервуары, баки.		
Францъ Крулль, Москва	2	—
Сормово, Н.-Новгородъ	11	—
Ремни.		
Жемочкинъ, Москва	13	—
Киндсфатеръ, Саратовъ	19	—
Степановы и К°, Саратовъ	8	—
Рентгеновскіе приборы.		
Всеобщая Компанія Электричества, Москва	3	—
Рукава разные.		
Жемочкинъ, Москва	13	—
Рѣшета и сита.		
Дреземейеръ, Москва	—	5
Киндсфатеръ, Саратовъ	19	—
Рыболовныя принадлежности.		
„Спортъ“, Н.-Новгородъ.	—	11
Сарпинка.		
А. Бендеръ и С-ья, Саратовъ	5	—
Словолитни и типографскія принадлежности.		
Флоръ, Москва, передъ картой рѣки Волги, часть II.		
Францъ-Маркъ, С.-Петербургъ	—	1а
Бертгольдъ, на планѣ Царицына		
Стальныя издѣлія, инструменты и сталь.		
Розенталь, Москва, около плана гор. Саратова.		
Бр. Первовы, Павлово и ярмар.	28	—
Подшибихинъ, Павлово и ярмар.	32а	—
Киндсфатеръ, Саратовъ	19	—
Крюгеръ, Саратовъ	31а	—
Стеаринъ		
Хохловъ, Саратовъ	4	—
Столярная и механич. мастер. фотограф. аппаратовъ.		
Исаевъ, Москва	—	16
Страховыя Общества.		
„Россія“, С.-Петербургъ, Саратовъ	1	—
Киндсфатеръ, Саратовъ	19	—
Строительныя конторы, желѣзобетонное, цементно-мозаично-мраморное производство.		
Ляшковскій, Саратовъ	19	—
Городничевъ, Москва	—	6
Кутыринъ, Москва, среди описанія Жигулей.		
Рыбные товары.		
Гузѣевъ, Н.-Новгородъ	—	13
Табаки.		
Хохловъ, Саратовъ	4	—

	Впереди текста.	Позади текста.
Техническія принадлежности.		
Кольбе	6	—
Лангензипенъ и К°, Москва	7	—
Розенталь, Москва, около плана Саратова.		
Т-во Добровы и Набгольцъ, Моск.	18	—
Степановы и К°, Саратовъ	8	—
Киндсфатеръ, Саратовъ	19	—
Михайловъ, Казань	—	8
Бр. Клодтъ, Самара	29	—
Типографіи и литографіи.		
П. С. Феокритовъ, Саратовъ, на планѣ Твери.		
Ключниковъ, Казань	27	—
А. Д. Тобіасъ и К°.	28а	—
Товарищество Нижегородской льняной мануфактуры, Нижній-Новгородъ.	26	—
Транспортированіе кладей.		
„Надежда“, С.-Петербургъ	25а	—
Ряз.-Ур. жел. дор.	—	9
И. Любимовъ, Москва, на внутренней задней обложкѣ.		
Трубы разныя.		
Розенталь, Москва, около плана Саратова.		
Отто Шваде, Москва	30а	—
Т-во Добровы и Набгольцъ, Москва	18	—
Кольбе	6	—
Лангензипенъ и К°, Москва	7	—
Степановы и К°, Саратовъ	8	—
Эренпрейсъ, Москва, передъ видами Ярославля.		
Юрцевскій, Москва, на планѣ Рязани.		

	Впереди текста.	Позади текста.
Пфоръ, Н.-Новгородъ	—	11
Стрементаревъ, Москва	—	4
Ляшковскій, Саратовъ	19	—
Устройство мельницъ и мельничныя принадлежности.		
Т-во Добровы и Набгольцъ, Москва	18	—
Киндсфатеръ, Саратовъ	19	—
Устройство принадлежн. лѣсопил., спиртооч., винокурен., дрожжев. и крахм. заводовъ.		
Розенталь, Москва, около плана Саратова.		
Францъ Крулль, Москва	2	—
Юрцевскій, на планѣ Рязани.		
Ефимовъ, Москва	—	6
Устройство канализаціи, водопроводовъ.		
Шиманъ, Саратовъ	31	—
Ляшковскій, Саратовъ	19	—
Городничевъ, Москва	—	6
Бр. Клодтъ, Самара	29	—
Ефремовъ, Москва	32а	—
Фотографическія принадлежности.		
Т-во Побѣда, Москва, передъ видами Ярославля.		
Виттенбургъ, Саратовъ	30	—
Р. Якобъ, Москва	—	14
Г. Якобъ, Москва	—	16
Арефьевъ, Самара	26а	—
Ключниковъ, Казань	27	—
„Спортъ“, Н.-Новгородъ	—	11
Раушенбахъ, Казань	—	7
Хрусталь.		
Добровольскій съ С-ми, Ниж. ярм.	—	10
Хохловъ, Саратовъ	4	—

	Впереди текста.	Позади текста.
Художественныя фабрики и мастерскія иконостасовъ, стѣнной живописи и иконописи.		
Ахапкинъ и Сынъ, Москва	25	—
Кортневъ	—	15
Художественно-стекольно-мозаичная мастерская.		
Г. Грепъ, Москва, среди видовъ Жигулей.		
Художествен., кузнечно-слесарно-строительн. и бронзо-цинко-мѣдно-литейныя фабрики.		
Виллеръ, Москва	—	124
Художественныя произведенія.		
Громовъ, Самара	—	7
Цвѣты живые (садоводство).		
Корбутовскій, Саратовъ	20	—
Квасниковъ, Казань	27	—
Цинколитейный художественный заводъ.		
Г. Поль, среди видовъ Жигулей.		
Цементъ.		
Т-во Глухоозерскаго портландъ-цементнаго завода, С.-Петербургъ	12	—
Адм. Зейфертъ, Саратовъ	27а	—
Ляшковскій	19	—
Киндсфатеръ	19	—
Кудряшевъ, Казань	—	8
Степановы и К°, Саратовъ	8	—

	Впереди текста.	Позади текста.
Церковная утварь, иконы и кіоты.		
Захряпинъ, Москва	24	—
Турановъ, Москва	—	17
Кутыринъ, Москва, среди видовъ Жигулей.		
Чай, кофе, какао.		
„Мокко“ Реттере, Москва, на планѣ Царицына.		
Мироновъ, Н.-Новгородъ	—	13
Медвѣдевъ	—	12
Бр. Думлеръ, Покр. сл., Сам. г.	22	—
Часовые магазины.		
Энодинъ. Москва, передъ картой р. Волги, частъ II.		
Тихановскій, Н.-Новгородъ	—	10
Шварцъ, Самара	28а	—
Бр. Думлеръ, Покр. сл., Сам. г.	22	—
Чернила, краски, вальцовая масса.		
Лапидусзонъ, С.-Петербургъ	—	9
Щербаковъ-Золотаревъ, Москва	—	1а
Чулочныя и бѣлошв. мастерскія.		
Миркина, Казань	—	17
Шампанское.		
„Шарль Гейдсихъ“ Т. д. Кусси и Абольникъ, Москва, между видами военныхъ событій.		
Бекманъ, С.-Петербургъ	32	—
Шоколадъ.		
Галла Петеръ Т. д. Кусси и Абольникъ, Москва, среди видовъ военныхъ событій.		

	Впереди текста.	Позади текста.
Шерсть, кожи, овчина и сало.		
Ильинъ, Саратовъ, среди вид. Сам.	—	
Шорныя товары, сѣдла и дорожныя вещи.		
Циммерманъ, Москва	—	6
Эггольмъ, Москва	—	9
Электрическія принадлежности и устройство электрическаго освѣщенія, бронза и арматура.		
Всеобщая Компанія Электричества, Москва	3	—
Сименсъ и Гальске, Москва, среди описанія Н.-Новгорода.		
Шукертъ и К°, Москва, передъ планомъ г. Казани.		
Тюдоръ, Москва	10	—
Кольбе, Москва	6	—
Шматковъ, Москва, передъ планомъ Казани.		
Добровы и Набгольцъ, Москва	18	—
Шиманъ, Саратовъ	31	—
Казачковъ, Москва, среди описанія Жигулей.		
Степановы и К°, Саратовъ	8	—
Киндсфатеръ, Саратовъ	19	—
Мякинькова, Самара	—	7
Добровы, Набгольцъ и Каменскіе, Н.-Новгородъ	—	10
Р. Якобъ, Москва	—	14
Г. Якобъ, Москва	—	16
Бр. Клодтъ, Самара	29	—
Борисоглѣбскій, Казань	28а	—
Михайловъ, Казань	—	8
Клейнъ, Москва, среди видовъ Жигулей.		
Эстампы.		
Громовъ, Самара	—	7

Предисловіе къ пятому изданію.

Настоящее исправленное и дополненное изданіе заключаетъ въ себѣ общую въ маломъ масштабѣ карту Волжскаго бассейна, а также въ первый разъ приложенные пятьдесятъ рисунковъ.

Какъ и въ предшествующемъ изданіи, въ настоящемъ имѣются: 26 очень подробныхъ (въ 3 краски) картъ Волги, 25—Оки и 15—Камы, а также 10 плановъ Поволжскихъ городовъ, планы Рязани и Перми и такое значительное количество видовъ Поволжскихъ городовъ, какого въ другихъ спутникахъ и путеводителяхъ по Волгѣ нѣтъ.

Статистическія свѣдѣнія въ „Спутникѣ“ почти вездѣ заимствованы изъ послѣднихъ данныхъ, имѣвшихся въ распоряженіи у составителя.

Матеріаломъ при составленіи настоящаго изданія служили слѣдующіе источники: „Энциклопедическій словарь“ Брокгауза, Труды: П. П. Семенова („Россія“), Полное географическое описаніе нашего отечества. Томы I, II и VI; Д. Л. Мордовцева, С. С. Краснодубровскаго, С. А. Щеглова, Клауса („Наши колоніи“), Харитонова („Казань“), Штылько („Иллюстрированная Астрахань“), Минха („Истор.-геогр. словарь Сарат. губ. 1902 г.“); спутники и путеводители по Волгѣ: 1) Москвича, 2) Безчинскаго, 3) Монастырскаго и 4) Мосальскаго; Соколова: („Пѣсни крестьянъ Саратовской губ. о Ст. Разинѣ); Труды: а) Саратовской Архивной комиссіи, б) Саратовскаго общества естествоиспытателей, в) Волжской Біологической станціи; Матеріалы для описанія русскихъ рѣкъ, выпускъ V „Ока“ Н. Пузыревскаго; „Кама и Вятка“ 1904 г. Д. Зеленина; Списокъ фабрикъ и заводовъ Европейской Россіи 1903 года (Изданіе министерства финансовъ); Статистическій сборникъ Минист. Пут. Сообщенія за 1902 г.— выпускъ 74 и 75. Адресъ-Календарь Саратовской губ. за 1904 г. и Самарской губ. за 1905 г. Приложеніе къ всеподданнѣйшимъ отчетамъ губерній приволжскихъ, прикамскихъ, пріокскихъ за 1904 г. и другіе источники.

Пав. Виноградовъ.

КАРТА ВОЛЖСКАГО БАССЕЙНА

Бѣло Озеро
Бѣлозерскъ
Кириллов
Череповецъ
Устюжна
Весьегонскъ
Пошехонье
Молога
Рыбинскъ
Романов Борисоглѣбскъ
Вышній Волочекъ
Оз. Селигеръ
Оз. Вселугъ
Оз. Волго
Устюжков
Торжокъ
Калязинъ
ТВЕРЬ
Корчева
Кимры
Ржевъ
Старица
Клинъ
Зубцовъ
Звенигородъ
МОСКВА
Покровъ
Можайскъ
Бородино
Вязьма
Калуга
Угра
Южновъ
Алексинъ
Перемышль
Жиздра
Бѣлевъ
Болховъ
Мценскъ
ОРЕЛЪ
Окна
Коломна
Серпуховъ
Зарайскъ
РЯЗАНЬ
Касимовъ
Спасскъ
Ярославская
Тарутино
Малоярославецъ
Кашира
Солигаличъ
Кологривъ
Чухлома
Галичъ
Данилов
Кострома
Макарьевъ
Ветлуга
Кинешма
Плесо
Лухъ
Лысково
Семеново
Балахна
Городецъ
НИЖ. НОВГОРОДЪ
Васильсурскъ
Ядринъ
Муромъ
Меленки
Вязники
Владиміръ
Покровъ
Павлово
Курбатовъ
Цивильскъ
Свіяжскъ
Алатырь
Промзино
Краснослободскъ
Инсаръ
Темниковъ
Нарышкинъ
Тамбовъ
Пенза
Мокшанъ
Сызранъ
Хвалынскъ
Вольскъ
Саратовъ
Покровская
Екатериншадтъ
Николаевскъ
Бѣлаковъ
Золотое
Ровное
Николаевская
Камышинъ
Быково
Оз. Эльтонъ
Любовскій Цок
Царицынъ
Царевъ
Сарепта
Владимировка
Оз. Баскунчакъ
Болхуны
Черный Яръ
Енотаевскъ
Астрахань
Каспійское море
Вятка
Слободской
Орловъ
Котельничъ
Полянки
Уржумъ
Малмыжъ
Вятскіе
Чепца
Кама
Вотинскій
Ижевскій
Сарапулъ
Елабуга
Мензелинскъ
Бирскъ
Уфа
Златоустъ
Стерлитамакъ
Бѣлая
Ик
Зай
Юрезань
Цитеръ
Казань
Козмодемьянскъ
Чебоксары
Мамадышъ
Чистополь
Спасскъ
Четюши
Лаишевъ
Богаръ
Сенгилей
Ставрополь
Самара
Бугуруслан
Бузулукъ
Сергіевскъ
Черемшанъ
Кокшага
Ветлуга
Керженецъ
Унжа
Шуя
Тезка
Нерехта
Кинешма
Чернавскій
Ирга
Ухтома
Нея
Молога
Мологда
Шексна
Суда
Ламь
Сить
Пертома
Ухтомка
Ухтомка
Ухтомка

ВОЛГА.

По берегамъ рѣкъ явились первыя человѣческія поселенія. Какъ бы общество ни было развито, какіе-бы новые пути оно ни проложило, но рѣки сохранятъ всегда свое значеніе, и на ихъ берегахъ, въ мѣстахъ, отмѣченныхъ самой природой, останутся всегда главные торговые рынки. Такимъ великимъ двигателемъ въ исторіи восточныхъ равнинъ Европы была Волга.

Бабстъ.

Начало Волги въ непролазныхъ трясинахъ Волгинскаго лѣса, близь деревни Волговерховья (150 жит.), въ Осташковскомъ уѣздѣ Тверской губ., въ 85 в. выше оз. Селигера, подъ 57°15′ сѣв. шир., 2°10′ вост. долг. отъ Пулкова, на высотѣ 750 футъ надъ уровнемъ океана. На краю этой трясины построена убогая деревянная часовенка, рисунокъ которой, сдѣланный однимъ изъ членовъ экспедиціи по изслѣдованію главныхъ рѣкъ Европ. Россіи, здѣсь находится. Въ часовнѣ виситъ безъ всякихъ украшеній

Часовня у истока Волги.

образъ Христа и больше ровно ничего, даже скамейки нѣтъ; подъ поломъ—болото въ 1½ аршина глубины. За деревней ручеекъ Волга, въ 1½ арш. ширины, вступаетъ въ непроходимый лѣсъ и теряется здѣсь въ зыбкомъ болотѣ, а по выходѣ изъ лѣса имѣетъ уже явственное русло, принимая у д. Вороновой первый притокъ Персянку; затѣмъ, протекши нѣсколько озеръ и соединившись съ р. Селижаровкой, Волга становится судоходной. Ниже

Пожертвованія просятъ адресовать: Тверь, Комитетъ по сбору пожертвованій на постройку церкви при истокѣ рѣки Волги.

Проектъ церкви у истока рѣки Волги.

оз. Волго на рѣкѣ устроенъ бейшлотъ со шлюзами для накопленія запасной воды, въ видахъ повышенія уровня Волги, въ случаѣ мелководья. При подъемахъ всѣхъ щитовъ шлюзовъ, подъемъ

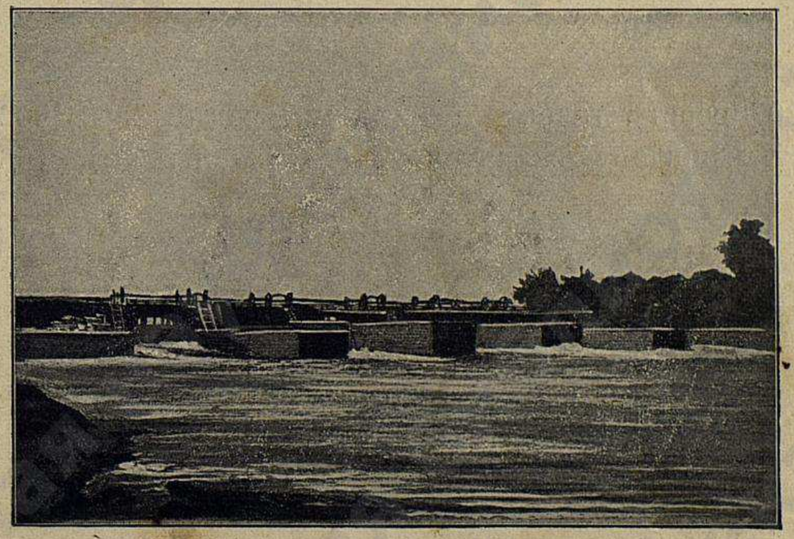

Волжскій бейшлотъ.

уровня рѣки распространяется на 500 в. ниже бейшлота, у Ржева на 12—16 вершковъ, у Твери на 6—8 вер., у Калязина на 3—4 вер., въ Рыбинскѣ всего 1 вер.

Главные притоки Волги: Тверца, Молога, Шексна, Кострома, Унжа, Ветлуга, Кама—слѣва, Шоша, Дубна, Которосль, Сура, Ока—справа. Замѣтимъ кстати, что непроходимость болотистыхъ лѣсовъ въ истокахъ Волги спасаетъ ее отъ пересыханія: не будь этого обстоятельства,—дремучіе лѣса давно-бы были сведены, какъ это давно практикуется съ бывшими еще недавно дремучими лѣсами лѣваго берега Волги, а въ результатѣ—безчисленные перекаты и прошенія объ углубленіи ихъ.

Въ верховьяхъ Волги лежатъ слѣдующіе, болѣе населенные, пункты: при выходѣ ея изъ огромнаго оз. Селигера (72 в. длины и 46 в. ширины со 160 островами, давшими матеріалъ для картинъ извѣстнаго пейзажиста Шишкина) находится г. **Осташковъ** съ 12,323 жит. въ 1903 г., славящійся своими осташами (бѣлые сапоги изъ конины). Общественная жизнь въ немъ сравнительно развита. Онъ живописно расположенъ на низменномъ песчаномъ полуостровѣ, вдавшемся на 2 версты въ озеро Селигеръ. Осташковъ возникъ еще въ XV ст., а въ 1610 году выдержалъ осаду поляковъ. Посадъ **Селижаровъ** съ 1152 жит., на 114 верстѣ теченія Волги, отсюда она становится судоходной. Здѣсь станція Ржевско-Вяземской жел. дор.

Ржевъ.

На 207 верстѣ теченія лежитъ г. Ржевъ съ 31,802 жит. въ 1903 году (многіе изъ жителей—безпоповцы), въ 168 вер. отъ

Г. Ржевъ.

Твери, расположенный на обоихъ берегахъ Волги (50 саж. ширины) родина св. Діонисія (въ мірѣ Д. Ф. Зобниковскій), архимандрита Троице-Сергіевской лавры и извѣстнаго по войнѣ 1878 г. адмирала Дубасова. Значительная торговля льномъ и пенькой. Дѣятельность Ржевскаго края сосредоточена въ изготовленіи веревокъ для канатовъ. Многія улицы и переулки въ городѣ превращены въ канатныя фабрики. Здѣсь же изготовляютъ много пастилы изъ яблокъ, клюквы, смородины, брусники, вишни и др. Фабрики Ржева производятъ пеньковой пряжи, веревокъ и половиковъ на сумму до 1½ милліона рублей. Внѣшній видъ города пріятенъ. Городской бюджетъ около 110,000 руб. Ржевъ узловая станція 2 жел. дорогъ: Новоторжско-Вяземской и Московско-Виндавской. Черезъ Волгу построенъ мостъ ж. д.

ГОСТИННИЦЫ: Некрасова и Неяшнова. **ИЗВОЩИКИ:** 15 к. конецъ, 50 к. часъ, на вокзалы 20 и 30 коп.

Въ 25 верстахъ далѣе, при впаденіи р. Вазузы, въ Волгу, по обоимъ берегамъ послѣдней лежитъ г. **Зубцовъ** около 5,000 жит., въ 166 в. отъ Твери, старинный городъ (въ XII в.), внутри котораго уцѣлѣли остатки древней крѣпости въ видѣ земляного вала въ 85 саженъ длины.

На 285 верстѣ теченія Волги расположенъ г. **Старица,** въ 10 вер. отъ станціи ж. д.; въ гор. около 5000 жит., въ 139 вер. отъ Твери. Построенъ 1297 г. вел. княземъ Михаиломъ Тверскимъ. Здѣсь жилъ во время войны со Стефаномъ Баторіемъ Іоаннъ Грозный, окружившій городъ каменной стѣной; онъ истребилъ весь родъ князей Старицкихъ, а княгиню Евфросинію заставилъ постричься монахиней. Въ древнемъ Успенскомъ монастырѣ (XII в.) жилъ и умеръ первый московскій патріархъ Іовъ. Городъ извѣстенъ ломками на протяженіи 30 вер. старицкаго мрамора, расходящагося на устройство тротуаровъ, лѣстницъ и на обжиганіе извести. Въ д. Никольской, близъ города, имѣются мало изслѣдованные минеральные источники.

Тверь.

На 375 вер. теченія Волги, въ 157 в. отъ Москвы, при впаденіи въ первую Тверцы и Тьмаки, широко раскинулся по берегамъ этихъ 3 рѣкъ одинъ изъ красивѣйшихъ и цвѣтущихъ го-

родовъ центра Россіи—Тверь съ 47,655 жит., могущій гордиться какъ своимъ славнымъ прошлымъ, такъ и настоящимъ. Основана Тверь въ 1181 г. вел. княземъ владимірскимъ Всеволодомъ III первоначально на лѣвомъ берегу Волги, при устьѣ р. Тверцы, но вскорѣ (1240 г.), во избѣжаніе частыхъ наводненій въ половодье, перенесена на правый берегъ къ устью р. Тьмаки. За 2 года передъ тѣмъ городъ былъ взятъ приступомъ Батыемъ и разоренъ. Династія Тверскихъ князей слѣдовала непрерывной линіей въ теченіе нѣсколькихъ столѣтій, и многіе изъ нихъ играли значительную роль въ русской исторіи. Несмотря на начавшееся съ начала XIV в. соперничество Твери съ Москвой (собственно вел. князей московскихъ съ тверскими), великіе князья тверскіе: св. Михаилъ I (мощи его покоятся въ мѣстномъ соборѣ) и его сыновья, Дмитрій и Александръ, стояли твердо передъ Москвой, хотя всѣ трое погибли въ Ордѣ мученической смертью.

Въ 1327 г. возмущеніе тверичей противъ пріѣхавшаго въ городъ ханскаго посла и поголовное истребленіе всѣхъ пріѣхавшихъ съ нимъ татаръ было причиной полнаго разгрома города татарами. Въ 1375 г. Димитрій Донской долго разорялъ тверскія волости и осаждалъ городъ, но неудачно.

Въ 1490 г. Тверь была, послѣ бѣгства въ Литву князя Михаила Борисовича, присоединена къ московскому государству. Въ 1569 г. Иванъ Грозный, отправляясь уничтожить самостоятельность Великаго Новгорода, на пути, по сказанію лѣтописей, истребилъ 90,000 тверитянъ, а на княженіе назначилъ касимовскаго крещенаго татарина, возведеннаго въ санъ касимовскаго царя, Симеона Бекбулатовича. Въ смутное время Тверь отказалась съ оружіемъ въ рукахъ присягать Владиславу и за всю эту эпоху выдержала нѣсколько осадъ, такъ что къ 1615 г. въ городѣ оставалось всего 178 человѣкъ способныхъ носить оружіе. Въ 1775 г. Тверь сдѣлана губернскимъ городомъ.

Теперешняя Тверь—оживленный центръ фабричной и умственной дѣятельности. Къ мѣстнымъ уроженцамъ принадлежатъ члены извѣстной фамиліи Бакуниныхъ, историкъ Забѣлинъ, литераторъ и крупный общественный дѣятель 60-хъ годовъ А. М. Унковскій (род. въ с. Димитрюково, въ 35 верстахъ отъ Твери), бывшій въ 1858—61 г.г. губернскимъ предводителемъ, а затѣмъ однимъ изъ лучшихъ представителей Петербургской адвокатуры. Въ Твери жилъ по возвращеніи изъ ссылки, Ѳ. М. Достоевскій, провелъ дѣтство и служилъ И. А. Крыловъ, въ здѣшней семинаріи учился И. А. Вишнеградскій. Въ Тверскомъ уѣздѣ родился герой Севастополя, адмиралъ Корниловъ.

Здѣшнее дворянство было однимъ изъ самыхъ передовыхъ въ эпоху освободительныхъ реформъ.—Лучшая улица Милліонная, параллельная Волгѣ, съ красивымъ зданіемъ гимназіи, гостиннымъ дворомъ, дворянскимъ собраніемъ и земскимъ домомъ. На Екатерининской улицѣ находится окружный судъ, на Почтовой—присутственныя мѣста и почта. Набережная Волги, главныя улицы и площади обсажены деревьями. Въ городѣ 43 церкви, изъ которыхъ въ Преображенскомъ соборѣ покоятся мощи св. вел. князя Михаила Ярославича, убитаго въ Ордѣ въ 1319 году; Троицкая (построена въ 1564 г.) съ серебряными куполами и красивыми рѣзными царскими вратами работы XIV в. Въ нынѣшнемъ губернаторскомъ домѣ, бывшемъ дворцѣ вел. княгини Екатерины Павловны и ея мужа, принца Ольденбургскаго, Карамзинъ читалъ Александру I первыя главы своей знаменитой „Исторіи Государства Россійскаго“. Во флигелѣ дома помѣщается историческій музей (открытый съ 10 до 4 час. дня безплатно), основанный А. Жизневскимъ. Въ музеѣ находится до 15,000 предметовъ, въ томъ числѣ древнихъ рукописей болѣе 5000, археологическихъ предметовъ около 6500, естествознанія и промышленности около 2500, старопечатныхъ книгъ болѣе 100. Обращаютъ на себя вниманіе каменные кресты и надгробные памятники XII в., богатое собраніе тканей, иконъ деревянныхъ и шитыхъ. Здѣсь хранится замѣчательный стерженскій крестъ плотника Иванки Павловича, поставленный въ 1113 году на верховьяхъ Волги. Въ немъ вѣсу 57 пудовъ. Здѣсь же находятся автографы императора Александра I и великой княжны Екатерины Павловны къ Н. М. Карамзину—Карамзина и Крылова.

Въ Твери есть мужская и женская гимназія, реальное училище, юнкерское кавалерійское училище, семинарія, женская учительская школа имени Максимовича и 27 начальныхъ школъ, въ послѣднихъ 2704 учащихся обоего пола, 2 библіотеки (городская и частная), нѣсколько ученыхъ и просвѣтительныхъ обществъ, 3 книжныхъ магазина (земскій складъ, Муравьева на Трехсвятской ул. и Ахматовой на Милліонной ул.). Театра нѣтъ.

Въ концѣ 50-хъ годовъ Тверское дворянство, не дожидаясь приказа свыше, само поспѣшило заявить о своемъ желаніи осво-

бодить крестьянъ, причемъ выставило тотъ принципъ, что одна крестьянская реформа, безъ измѣненія другихъ сторонъ государственной жизни, будетъ мертворожденной; эти идеи, высказанныя тверскимъ дворянствомъ, легли въ скоромъ времени въ основу всѣхъ послѣдующихъ реформъ.—Доходовъ городъ имѣлъ въ 1903 г. 365,057 руб.

Въ Твери есть водопроводъ, газовое и электрическое освѣщеніе улицъ, трамвай и телефонъ. Фабрикъ и заводовъ въ городѣ 57 съ производствомъ въ 1903 г. на 22.081,072 р., изъ нихъ бумагопрядильныя вырабатываютъ на 14 милліоновъ рублей; вагоностроительный на 3½ мил. руб., „Тверская мануфактура“ Морозовыхъ съ производствомъ на 8.600,000 руб., при 9155 раб., „Рождественская мануфактура“ Берга, съ производствомъ на 2.400,000 р. при 2308 раб.; свѣчной заводъ съ производствомъ на 600,000 руб., паровыя мельницы, пароходная верфь „Самолетъ“; много лѣсопильныхъ заводовъ и проч. Есть нѣсколько банковъ.

Въ подгороднемъ Желтиковомъ Успенскомъ монастырѣ, съ мощами св. Арсенія, жилъ въ заточеніи, казненный царевичъ Алексѣй Петровичъ.

За Волгой, противъ устья Тверцы, красуется Отрочъ-Успенскій монастырь, основанный 1182 г. „отрокомъ“ слугой князя Ярослава. Въ этомъ монастырѣ жилъ въ заточеніи Максимъ Грекъ и московскій митрополитъ Филиппъ, котораго здѣсь же задушилъ, по приказанію Грознаго, Малюта Скуратовъ. Преданіе разсказываетъ объ основаніи монастыря слѣдующее: одинъ изъ отроковъ князя Тверскаго Ярослава III, Григорій, полюбилъ крестьянскую дѣвушку Ксенію, замѣчательную красавицу, и сталъ ея женихомъ. Было вѣнчаніе, когда въ церковь вошелъ князь Ярославъ и, пораженный красотой Ксеніи, похитилъ ее изъ-подъвѣнца. Отрокъ Григорій ушелъ въ монастырь, но непреодолимая сила влекла его въ то мѣсто, гдѣ онъ впервые увидѣлъ Ксенію. Здѣсь онъ построилъ келію, и около него собрались монахи. Такъ возникъ Отрочъ-монастырь.

Въ 12 вер. отъ Твери находится земская колонія для душевно-больныхъ **Бурашево.**

Оба берега верхней Волги густо усѣяны селами и городами, изъ которыхъ упомянемъ о слѣдующихъ: въ 10 вер. лежитъ село **Власьево,** въ которомъ, по преданію, стояла статуя языческаго бога славянъ Волоса или Велеса. На 20 вер. отъ Твери въ Волгу впадаетъ р. **Орша** и въ устьѣ находится с. **Орша** съ Вознесенскимъ монастыремъ. На 37 вер.—с. **Городня** съ 1200 жит., бывшій удѣльный городъ. Село **Едимоново,** въ которомъ была открыта Н. В. Верещагинымъ первая въ Россіи артельная сыроварьня. Здѣсь имѣется школа молочнаго хозяйства. На 57 вер. устья р. **Шоши,** на 63 вер. с. **Новое,** въ 14 вер. отъ котораго находится ст. Завидово, Никол. ж. дор. (всегда есть ямщики). На 67 вер.—с. **Карачарово** и красивая дача въ лѣсу кн. Гагарина, близъ с. **Кузнецова** (въ 72 вер. отъ Твери) находится громадная фарфоровыхъ, фаянсовыхъ и майоликовыхъ издѣлій фабрика товарищества М. С. Кузнецова съ 1,600 рабочими и съ годовымъ производствомъ до 1.000,000 р.

Г. **Корчева** съ 3624 жит., въ 75 вер. отъ Твери. Городъ ровно ничѣмъ не замѣчателенъ, кромѣ развѣ знаменитыхъ похожденій, никогда, впрочемъ, не существовавшихъ щедринскихъ героевъ, да еще телескопомъ и микроскопомъ, купленными для города по завѣщанію одного мѣстнаго уроженца и отъ которыхъ обыватели этого города всячески открещиваются, не зная, что съ ними дѣлать. Въ 28 вер. отъ Корчевы, близъ с. **Пекунова**, богатое имѣніе Мамонтова съ пристанью, на которой съ каждаго садящагося на пароходъ взимается 10 коп.

Въ 45 вер. ниже Корчевы лежитъ на Волгѣ богатое с. **Кимры** съ 11,000 жит. (въ 1902 г.), извѣстное по всей Россіи огромнымъ производствомъ обуви, чемодановъ, кожаныхъ сумокъ и проч. до 6.000,000 руб. Этимъ заняты всѣ окрестные кустари (около 50,000 человѣкъ), изготовлявшіе еще въ 1812, 1853—5 и 1877 г.г. сапоги на всю русскую армію. Въ селѣ есть библіотека съ читальней, много каменныхъ домовъ и богатыхъ магазиновъ, женское 5-ти классное училище и нѣсколько школъ, нотаріусъ и клубъ со сценой. Нѣкоторыя улицы замощены. Имѣются 4 гостинницы (номера), бульваръ.

Противъ села въ Волгу упирается въ с. **Савеловѣ,** недавно открытая Московско-Савеловская ж. д. (127 вер.); здѣсь большая перегрузочная пристань, гдѣ есть ямщики, берущіе до вокзала отъ 30 к. до 1 р. (1 верста). Паровой перевозъ для переѣзда въ Кимры (2 коп.). Нѣсколько ниже въ Волгу впадаетъ р. Кашинка у гор. **Кашина** съ 7136 жит., съ сѣрнисто-желѣзными минеральными источниками (анализы проф. Лачинова), пользованіе которыми приносило хорошіе результаты для больныхъ анеміей, эмфиземой, желудочными катаррами, хроническими ревматизмами и

„Спутникъ по рѣкѣ Волгѣ, ея притокамъ, Камѣ и Окѣ", изд. типо-лит. Л. С. Феокритова.

ПЛАНЪ
ГОРОДА
ТВЕРИ.

Чтобы облегчить опредѣленіе разстояній, каждая изъ сторонъ квадратовъ, на которые раздѣленъ планъ, равна по масштабу 1 верстѣ.

Улицы и переулки города Твери.

Арефьевская Бб.
Борисоглѣбская Вг.
Бѣжецкая Бб.
Верховская Бг.
Владимірская Гв, Гб.
Екатериновская Ба.
Знаменская Гв.
Ильинскій переулокъ Гв.
Милліонная Гв, Гб.
Набережная Бг.
Никольская Ба.
Никольская Гг.
Пивоварская Гб.
Покровская Гг.
Полякова Вг.
Почтовая площадь Гб.
Рождественская Вв, Гб.
Рыбацкая Гб.
Семинарская Гг, Вг.
Скорбященская Дв, Гб.
Смертоносная Бол. Бб.
С.-Петербург. шоссе Бд.
Съѣзжанская Гг.
Татарскій переул. Дб, Дб.
Трехсвятская Дв, Гв.
Троицкая Вв.
Ямская Гб, Да.

Храмы, монастыри и кладбища.

А. Соборъ Вв.
Б. Косьмодеміановская церковь Гв.
Г. Скорбященская церковь Гб.
Д. Церковь Симеона Столбника Гв.
Е. Троицкая церковь Гг.
Ж. Борисоглѣбская церковь Вг.
И. Трехсвятскій монастырь.
К. Женскій Христорождественскій монастырь Б.
Л. Церк. Трехъ Святителей Вв.
М. Вознесенская церк. Вв.
Н. Церковь Ап. Филиппа Вв.
О. Троицкая церковь Вб.
П. Рождественская церковь Гб.
С. Екатерининская церк. Вб.
Т. Кирка Гб.
Смоленское кладбище Дб.
Волынское кладбище Аб.
Кладбище Іоанна Предтечи Вд.
Единовѣрческое кладбище Аб.
Лютеранское кладбище Ев.

Масштабъ
250 200 150 100 50 0 250 500

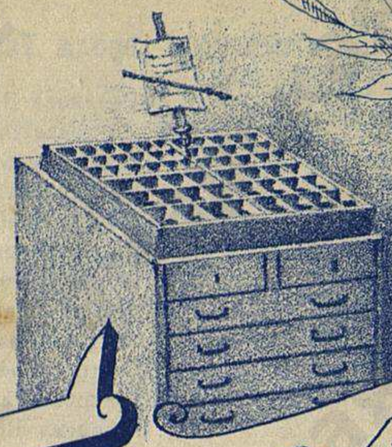

Типографія и Литографія

Петра Силовича

Феокритова

Въ Саратовѣ,

Съ 1 Іюня сего года

при типографіи открывается

Книжный и Писчебумажный Магазинъ.

Соборная площадь, собственный домъ.

Существуетъ съ 1873 г.

Каѳедральный соборъ.

Милліонная улица (по направленію къ собору)

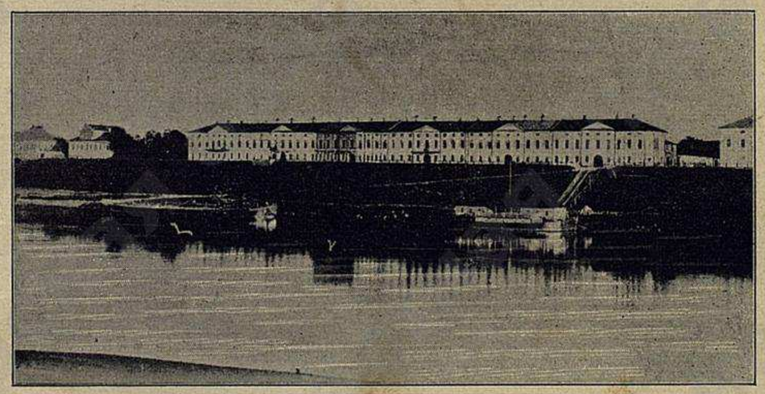

Набережная рѣки Волги (у пароходныхъ пристаней)

Милліонная улица (по направленію къ больницѣ)

Набережная Волги, пристань „Самолетъ“.

Набережная Волги (близь купаленъ).

Церковь Вознесенія Господня

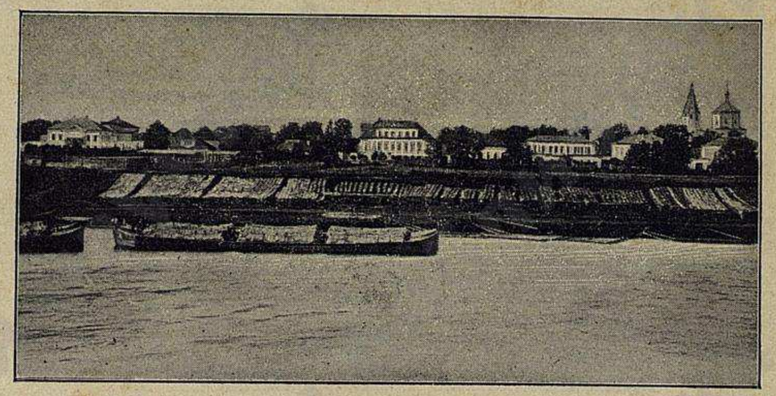

Одинъ изъ заволжскихъ видовъ.

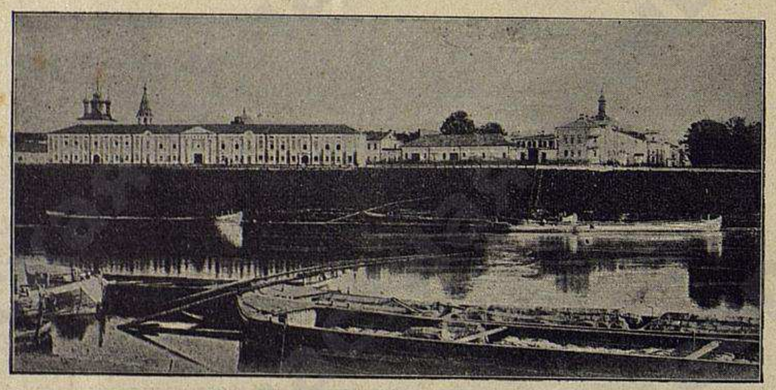

Набережная рѣки Волги.

Мостъ (лѣвый берегъ)

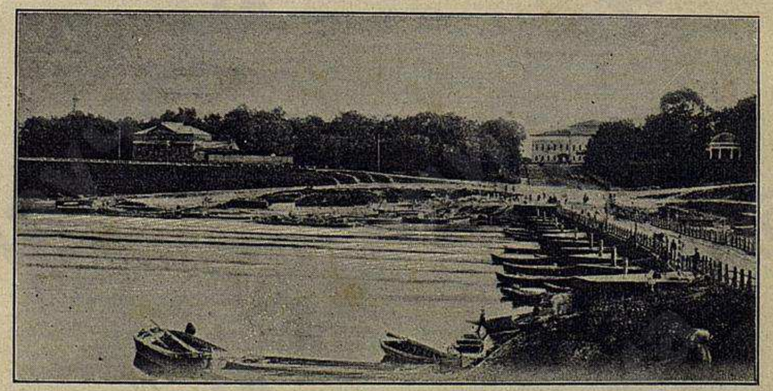

Мостъ (правый берегъ).

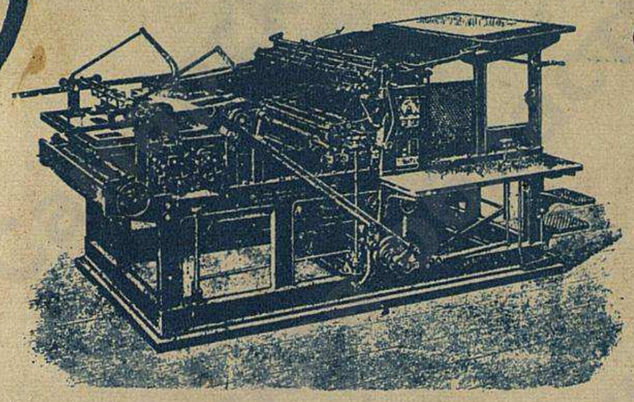

Ив. Ив. Флоръ

въ МОСКВѢ, Леонтьевскій пер., д. Акц. Общ. О. И. Леманъ.

Новость!

Типографская скоропечатная машина фабр. „Аугсбургъ“ для иллюстраціонныхъ работъ.

ПОСТАВЩИКЪ

Московской Синодальной Типографіи.

ПРЕДСТАВИТЕЛЬСТВА:

Типографскихъ скоропечатныхъ машинъ фабрики **„Аугсбургъ“.**

Шрифтовъ, украшеній, мѣдныхъ линеекъ и проч. Словолитни „Акц. Общ. О. И. Леманъ“.

СКЛАДЪ МАШИНЪ ВСѢХЪ РОДОВЪ, ШРИФТОВЪ, КАМНЕЙ, КРАСОКЪ, ВИЗИТНЫХЪ КАРТОЧЕКЪ, БУМАГЪ И ДР. ПРИНАДЛЕЖН.

для ТИПО-ЛИТОГРАФІЙ и ПЕРЕПЛЕТНЫХЪ.

Новость! Сухая краска въ листахъ **„Эзеръ-Фоліи“** для примѣненія къ переплетнымъ работамъ по примѣру листоваго золота.

Нефтяные моторы „ГОРНСБИ“ самые простые и экономные въ эксплоатаціи.

РУССКОЕ ОБЩЕСТВО

ДЛЯ ВЫДѢЛКИ И ПРОДАЖИ ПОРОХА

ПРАВЛЕНІЕ: С.-Петербургъ, Казанская ул., № 12.

ПОРОХОВЫЕ ЗАВОДЫ:

близъ гор. Шлиссельбурга и
„ ст. „Заверце“, В.-Вѣн. ж. д.

ДИНАМИТНЫЙ ЗАВОДЪ:

при Шлиссельбургскомъ пороховомъ заводѣ.

ОХОТНИЧІЙ ПОРОХЪ всѣхъ сортовъ, общепризнанный высшаго качества.

ЦАРСКІЙ крупный и мелкій.

ОХОТНИЧІЙ порохъ № 1 самый крупный, № 2 крупный, № 3 средній и № 4 мелкій.

ОХОТНИЧІЙ порохъ для ШОМПОЛЬНЫХЪ ружей средній и мелкій.

ЖЕМЧУЖНЫЙ крупный (F), средній (FF) и мелкій (FFF).

БЕЗДЫМНЫЙ ПОРОХЪ „СОКОЛЪ“ для стрѣльбы дробью.

Собственные склады Общества для продажи охотничьяго пороха находятся между прочимъ:

въ Вологдѣ	завѣд.	**В. К. Катиновъ.**	въ Тюмени	завѣд.	**А. П. Россошныхъ.**	въ Ростовѣ н/Д	завѣд.	**Э. М. Либталь.**
„ Тулѣ	„	**Н. Ф. Пузаковъ.**	„ Вяткѣ	„	**М. А. Чарушинъ.**	„ Новочеркасскѣ	„	**П. Башмаковъ.**
„ Казани	„	**Г. А. Герингслаке.**	„ Саратовѣ	„	**И. Онезорге.**	„ Екатеринодарѣ	„	**И. М. Осначъ.**
„ Перми	„	**В. Т. Юговъ.**	„ Царицынѣ	„	**И. В. Краузе.**	„ Армавирѣ	„	**В. Улановъ и В. Морозовъ.**

КРОМѢ ТОГО ПОРОХЪ РУССКАГО ОБЩЕСТВА ПРОДАЕТСЯ:

въ **Ржевѣ** у А. И. Долгополова, въ **Твери** у П. Морозова и у Ф. Егорченко, въ **Рыбинскѣ** у И. Воронова, въ **Ярославлѣ** у Ф. Крашенинникова, въ **Костромѣ** у А. Кабинова и у Е. Соколовой, въ **Кинешмѣ** у Н. Свистунова, въ **Нижнемъ-Новгородѣ** у К. Кенигъ, въ **Симбирскѣ** у К. Юргенсъ, въ **Самарѣ** у Ф. Нейманъ, въ **Пензѣ** у А. Гельпей, въ **Уфѣ** у А. Остроумовой и у Г. Петтеръ и во всѣхъ другихъ городахъ въ наилучшихъ оружейныхъ магазинахъ.

Съ запросами на МИННЫЙ ПОРОХЪ для горныхъ и скальныхъ работъ и для добыванія каменной соли, а также и ДИНАМИТЪ разныхъ сортовъ и на ПРИНАДЛЕЖНОСТИ для взрыва просятъ обращаться въ Правленіе Общества.

„Спутникъ по рѣкѣ Волгѣ и ея притокамъ Камѣ и Окѣ", изд. Типо-литографіи П. С. Феокритова.

КАРТА РѢКИ ВОЛГИ.

Часть первая:

Отъ Твери до Рыбинска.

Листъ 1-й.

Объясненіе знаковъ.

□+□—село, ○ —деревня, → —перекатъ, черный кружочекъ съ цифрою—счетъ верстъ отъ Рыбинска.

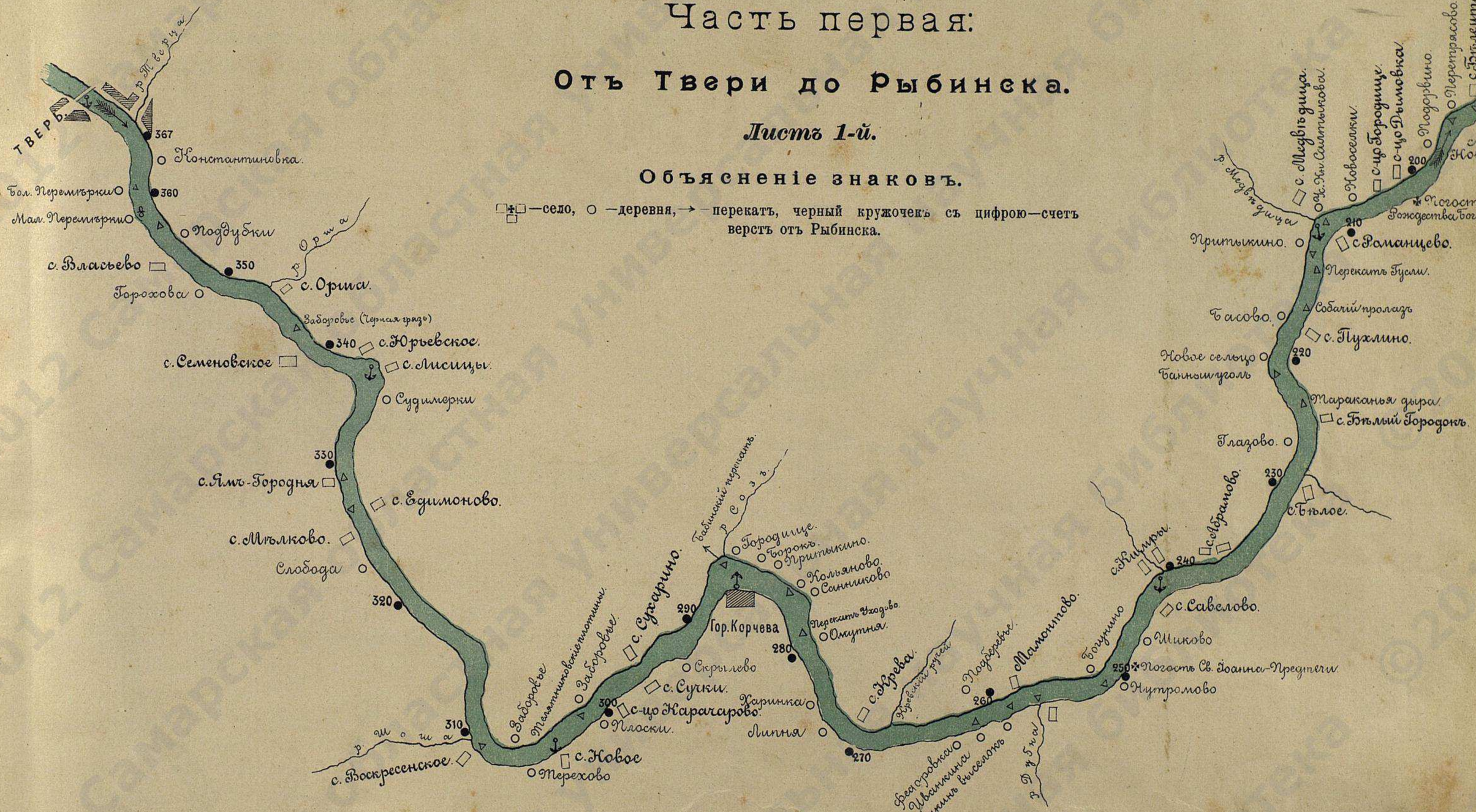

„Спутникъ по рѣкѣ Вслеѣ и ея притокамъ Камѣ и Окѣ", изд. Типо-литографіи П. С. Феокритова.

Отъ Твери до Рыбинска.

Листъ 2-й.

Объясненіе знаковъ.

□+□ —село, ○ —деревня, → —перекатъ, черный кружочекъ съ цифрою—счетъ верстъ отъ Рыбинска.

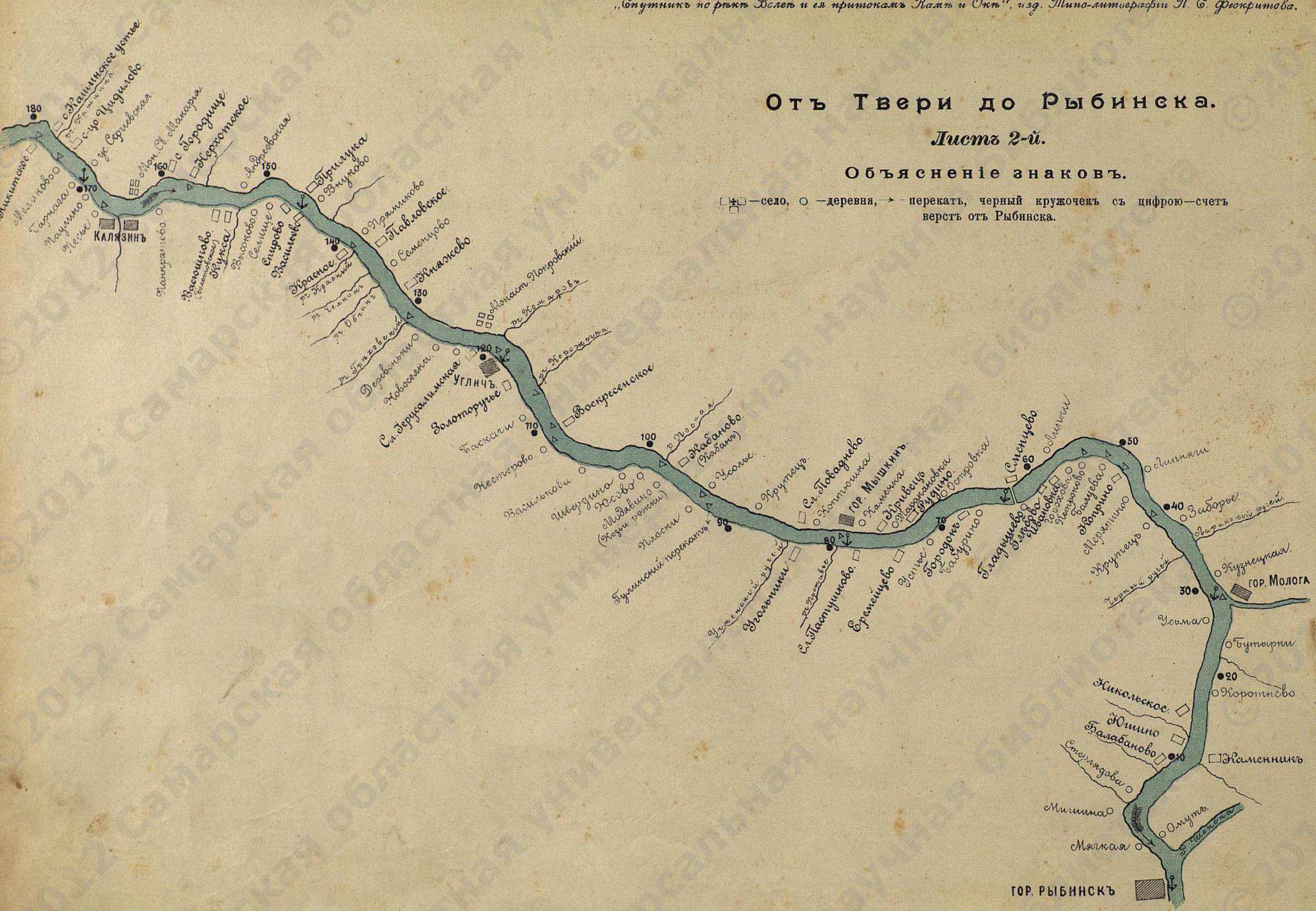

другими болѣзнями. Какъ курортъ, Кашинъ можно рекомендовать людямъ съ ограниченными средствами, такъ какъ жить въ Кашинѣ не дорого.—Въ Кашинѣ умеръ одинъ изъ образованнѣйшихъ людей своего времени—принцъ шведскій Густавъ, сосланный сюда Борисомъ Годуновымъ за отказъ жениться на его дочери Ксеніи. Онъ много занимался науками, особенно химіей, познанія въ которой у принца для своего времени были велики.

При впаденіи р. Жбни лежитъ г. **Калязинъ** съ 8488 жит., въ уѣздѣ котораго находится небольшое имѣніе сатирика Салтыкова-Щедрина с-цо Спасское, близъ с. **Сергіевка**, въ 4 вер. отъ Кашина. Городъ основанъ въ XV в. и образовался изъ монастыря, построеннаго св. Макаріемъ (мощи его открыты въ 1521 г.). Въ 1674 г., во время чумы, здѣсь жили царь Алексѣй Михайловичъ и патріархъ Никонъ. Въ городѣ 4 церкви, монастырь съ башнями и старинными бойницами. Въ Калязинѣ служилъ баснописецъ Крыловъ въ должности подканцеляриста.

ГОСТИННИЦА Кучерова у пристани; номера отъ рубля.

Верстъ 15 ниже, Волга вступаетъ въ предѣлы Ярославской губ. Въ 5 верстахъ выше Углича находится, на правомъ берегу Волги, д. **Новоселки,** родина поэта Сурикова.

Угличъ.

Въ 50 в. ниже Калязина лежитъ на Волгѣ одинъ изъ древнѣйшихъ русскихъ городовъ, имя котораго упоминается еще въ X вѣкѣ (Яново-поле, Углече-поле), Угличъ. Когда-то въ немъ было до 150 церквей, 12 монастырей и 40,000 жителей, а теперь около 15,000. Много всякихъ разореній перенесъ этотъ городъ отъ татаръ и московскихъ князей. Сынъ Василія Темнаго, Андрей Галицкій, построилъ здѣсь въ 1481 г. углицкій дворецъ, уцѣлѣвшій и до-нынѣ. Этотъ князь, по народному прозвищу Горюй, за отстаиваніе независимости своего удѣла, умеръ въ заточеніи, арестованный своимъ братомъ Иваномъ III. Иванъ Грозный приказалъ утопить въ Шекснѣ жену предпослѣдняго князя углицкаго, Юрія Колычева, сошедшаго съ ума, а Угличъ отдалъ своему младшему сыну, малолѣтнему царевичу Дмитрію, который и былъ послѣднимъ княземъ углицкимъ; онъ былъ убитъ въ 1591 г., по приказанію Бориса Годунова. Со смертію этого младенца пресѣклась династія царей изъ дома Рюрика. Въ 1611 г. Угличъ былъ взятъ поляками, причемъ женщины сдѣлались жертвами солдатскихъ насилій, а всѣ искавшія спасенія во дворцѣ перебиты; всѣ погреба были до верху наполнены кровью убитыхъ. Только

Г. Угличъ.

черезъ 7 лѣтъ Угличъ былъ кончательно освобожденъ отъ этихъ разбойничьихъ шаекъ.

Теперь во дворцѣ, представляющемъ интересный образчикъ древняго русскаго зодчества и состоящемъ изъ двухъ комнатъ, устроены музей и библіотека. Въ музеѣ—носилки, на которыхъ переносили въ Московскій Архангельскій соборъ въ 1606 г. мощи царевича. Колоколъ, возвѣстившій угличанамъ о преступномъ убійствѣ младенца Дмитрія, сосланный по приказанію Бориса Годунова въ Сибирь (Тобольскъ), возвращенъ въ Угличъ въ 1892 г. На мѣстѣ убійства царевича построена церковь „св. Дмитрія на крови“ и въ ней хранится жизнеописаніе царевича—рукопись св. Дмитрія Ростовскаго. Въ церкви—плащаница съ изображеніемъ царевича во весь ростъ, исполненная его матерью, царицей инокиней Маѳой; есть серебряная икона, въ которой вдѣланы 4 орѣха, по преданію, найденные въ рукѣ царевича послѣ убійства, и ковчегъ съ окровавленной землей. 15—16 мая ежегодно въ Угличѣ бываетъ богослуженіе и праздникъ дѣтей. Въ городѣ 24 церкви, изъ которыхъ въ Преображенскомъ соборѣ покоятся мощи св. князя Романа Углицкаго (умеръ въ 1285 г.). Въ числѣ фаб-

рикъ выдается размѣрами производства писчебумажная фабрика Варгунина съ производствомъ около 800,000 руб.

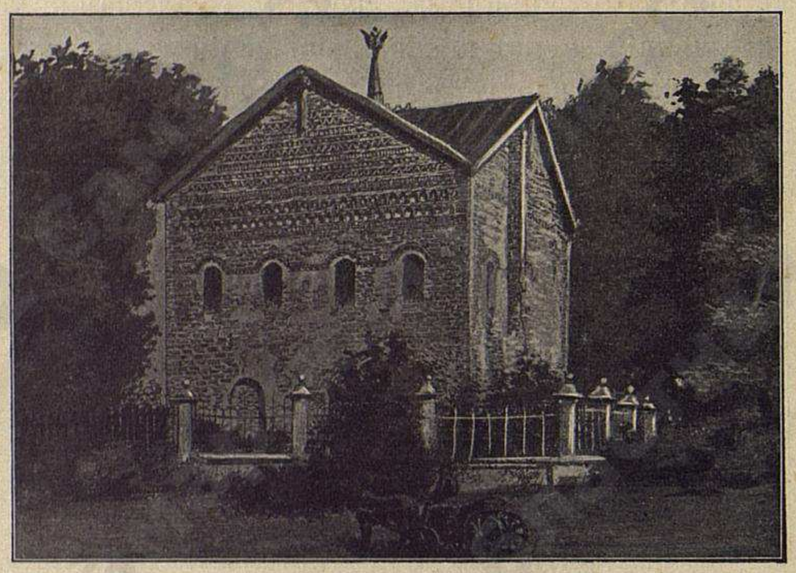

Дворецъ Царевича Дмитрія.

Въ 40 вер. отъ Углича лежитъ, на высокомъ берегу Волги, захудалый городъ **Мышкинъ,** около 3000 жит., построенный, по преданію, каменщикомъ Мышкинымъ. Въ 23 вер. отъ города находится станція Рыбинско-Бологовской ж. д. „Волга“ съ мостомъ черезъ рѣку, а нѣсколько выше ея—д. **Гладышева** съ костемольными заводами (около 600,000 руб., при 180 раб.). Вся мѣстность около этой станціи интересна своими геологическими отложеніями юрской системы мѣловаго бассейна.

Въ 35 вер. отъ моста ж. д. черезъ Волгу, расположенъ гор. **Молога,** около 4500 жит., лежащій въ устьѣ чрезвычайно извилистой р. Мологи, 550 в. длиною, служащей началомъ Тихвинской водной системы, соединяющей Волгу съ Невой. Пароходное движеніе происходитъ по ней до города Весьегонска, на разстояніи 120 верстъ отъ города Мологи. Берегъ рѣки постепенно подмываетъ городъ, который и отступаетъ передъ ней къ западу: немало улицъ и площадей уже оказались теперь подъ водой. Въ 60 верстахъ вверхъ по Мологѣ, при впаденіи въ нее рѣки Сити, на которой въ 1238 году была битва русскихъ съ татарами, стоялъ нѣкогда „Холопій городъ“, служившій въ старину ярмаркой, предшественницей нынѣшней Нижегородской. Сюда на ярмарку съѣзжались Новгородскіе и Ганзейскіе купцы и вели торговлю съ болгарами, біарміей и многими народами, пріѣзжавшими съ низовьевъ Волги. Холопій городокъ своего рода Нижній или Рыбинскъ по торговлѣ въ свое время. Въ Мологѣ есть единственная въ Россіи гимнастическая школа, основанная на пожертвованныя П. М. Подосеновымъ деньги; учатъ играть въ кегли, ѣздѣ на велосипедахъ, фехтованію, гимнастикѣ, маршировкѣ и ружейнымъ пріемамъ. Городъ Молога, самый сѣверный пунктъ Волги. Отъ устья Мологи берега Волги изъ однообразныхъ и голыхъ переходятъ въ высокіе, крутые и лѣсистые.

ГОСТИННИЦЫ: Шувалова, Волкова, Демидова. **ИЗВОЩИКИ:** 20—40 к. конецъ.

Рыбинскъ.

Противъ устья Шексны *), во впадинѣ р. Черемхи, въ устьѣ которой, для зимней стоянки судовъ, устроена гавань, лежитъ

Г. Рыбинскъ.

уѣздный городъ Ярославской губ. Рыбинскъ съ 30,000 жит., число которыхъ въ навигаціонное время доходитъ до 110,000. Отъ него идутъ двѣ ж. д., въ Бологое и Ярославль. Торговое значеніе Рыбинска громадно, такъ какъ здѣсь центръ всей хлѣбной торговли Поволжья, какъ внутренней, такъ и заграничной. Черезъ

*) *Примѣчаніе.* Шексна длиной 420 в., имѣетъ громадное государственное значеніе, какъ путь, соединяющій Волгу съ Невою. По Шекснѣ ходятъ пароходы отъ Рыбинска, мимо г. Череповца, до пристани Чайки, находящейся въ 18 верстахъ отъ г. Бѣлоозерска.

его пристани проходитъ почти весь хлѣбный грузъ, идущій къ портамъ Балтійскаго моря. Видъ Волжской пристани (ширина рѣки здѣсь 300 саж.), съ массой всевозможныхъ судовъ и пароходовъ, съ гуломъ многотысячной толпы, безпрерывно снующей во всѣхъ направленіяхъ, крайне оригинальный и напоминаетъ своей оживленностью южный приморскій портъ большого города. Памятниковъ старины здѣсь почти не сохранилось, тѣмъ болѣе, что Рыбинскъ, о которомъ упоминается еще въ 1137 году, въ 1725 году сгорѣлъ весь до тла: не уцѣлѣло ни одного двора. Это въ полномъ смыслѣ новый городъ, живущій полнымъ ходомъ, однако, лишь въ навигаціонное время. Къ его пристанямъ въ 1903 г. прибыло судовъ 4360 (въ томъ числѣ съ Волги 3147, съ Мологи 711, съ Шексны 502) съ 118.130,325 пудовъ преимущественно хлѣбнаго товару на сумму 50.133,172 руб., въ томъ числѣ съ Волги на 49.488,633 руб.; отправлено судовъ 5974 съ 60.441,612 пуд. клади на сумму 24.662,005 руб. (въ томъ числѣ по Шекснѣ на 16.974,831 руб). Прошло мимо безъ перегрузки—411 судовъ съ 5.384,763 пуд. на сумму 2.047,761 р. Изъ числа прибывшаго груза по Рыбинско-Бологовской желѣзной дорогѣ отправлено 27.911,728 пудовъ. Для мѣстной потребности осталось 31,728,310 пудовъ и на зимовку 10.722,133 пуда. Кромѣ того, прибыло гонокъ лѣсныхъ 287, дровяныхъ 6. Весной доставляется почти три четверти хлѣбныхъ грузовъ, тяготѣющихъ къ Рыбинску и составляющихъ результатъ зимнихъ подвозокъ хлѣба къ волжскимъ пристанямъ, а также къ пристанямъ Камы, Бѣлой, Вятки. Суры, Оки и друг. рѣкъ.

Фабрично-заводское производство Рыбинска незначительно,—сумма производства 84 фабрикъ и заводовъ простирается до 2.000,000 руб. Перемалывается здѣсь—ржи до 150,000, а пшеницы до 500,000 четвертей. На берегу Волги находится знаменитая „Вшивая горка“, кормящая и одѣвающая рабочій людъ, нѣчто вродѣ Московскаго Хитрова рынка. Лѣтомъ здѣсь пристанище крючниковъ и зимогоровъ (оставшіеся не у дѣлъ, рабочіе горюютъ здѣсь „зимой“).

Вообще Рыбинскъ исключительно почти торговый и транзитный городъ. Оживленной промышленностью отличается окрестность: въ 4 верстахъ отъ города на Шекснѣ находится крупная канатная и бечевочная фабрика Журавлева съ производствомъ около милліона рублей (с. Абакумово). Журавлевскими прекрасными канатами снабжается все Поволжье и Каспійское море, они же сбываются и за границу. Здѣсь же—судостроительный механическій заводы и лѣсопильный тоже Журавлева. Въ Рыбинскѣ бываетъ ярмарка съ 24 іюня по 8 іюля, на которую привезено въ 1903 г. товару на 266,405 р., а продано на 120,430 р. преимущественно мануфактурнаго. Есть отдѣленія нѣсколькихъ банковъ, транспортныя агентства, ломбардъ, мужская и женская гимназія, коммерческое училище, мореходные классы и нѣсколько другихъ низшихъ учебныхъ заведеній, публичная библіотека, клубъ,

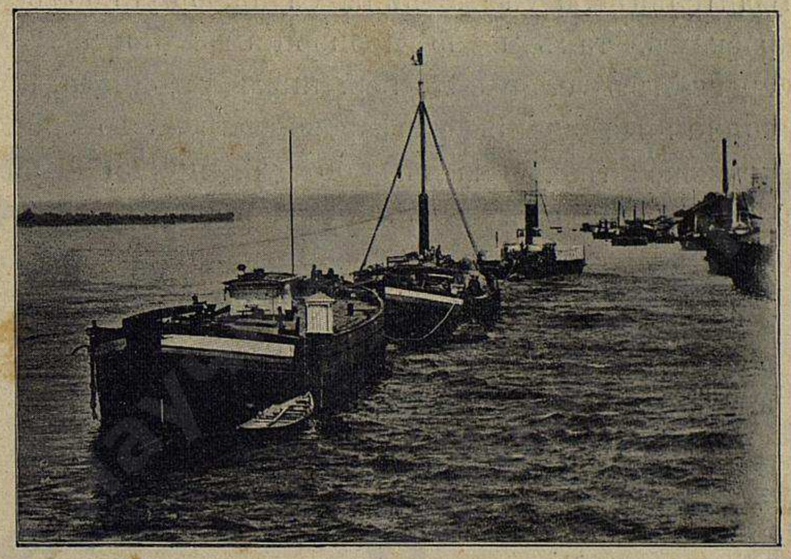

Пароходъ, ведущій на буксирѣ баржи.

театръ на бульварѣ р. Черемхи, красивый Преображенскій соборъ съ высокой (44 саж.) колокольней,—вотъ и всѣ, такъ называемыя, достопримѣчательности Рыбинска, если не считать кресла, преподнесеннаго здѣшними обывателями Екатеринѣ II въ бытность ея здѣсь въ 1765 г., которое императрица имъ же обратно подарила на память о себѣ; (это кресло хранится въ Преображенскомъ соборѣ). Въ Рыбинскѣ издается ежедневная газета „Вѣстникъ Рыбинской Биржи“. Улицы освѣщены газомъ, есть водопроводъ. За городомъ—увеселительный садъ „Дѣевская дача“ съ лѣтнимъ театромъ въ сырой мѣстности. Санитарное состояніе города плохое, улицы осенью тонутъ въ грязи, а лѣтомъ пыльны. Главная улица Крестовая тянется параллельно Волгѣ. Доходы города въ 1903 году—279,762 руб.

ГОСТИННИЦЫ: Бахвалова, Рябинина, Башкирова, Жукова, Соболева, а равно и биржа (на Набережной) Зимина, Центральная, Коновалова, Ильинская, на Волжской набереж-

ной—Баширова и Качалова, на Ярославской ул.—Гусева, на Ивановской ул.—Иванова, близь вокзала—Сѣверная. **извощики**: за часъ днемъ 40 коп., ночью 50 коп. На вокзалъ ходятъ дилижансы (1 верста).

Тотчасъ же за городомъ, внизъ по Волгѣ, находится с. **Копаево,** товарная станція Рыбинско-Бологовской ж. д., съ керосиновыми складами Нобеля, мельницей Галуновыхъ съ производствомъ 2.960,000 руб. при 305 раб. и керосиновымъ заводомъ Щербакова.

Принявъ въ себя Мологу и Шексну, Волга становится значительно шире и многоводнѣе, она какъ будто возмужала, сдѣлалась внушительнѣе, и самые виды ея пріобрѣли болѣе сочности, какъ по краскамъ, такъ и по пропорціямъ. Вонъ пристань на правомъ берегу **Песочное** въ 15 вер. ниже Рыбинска, лѣвѣе отъ пристани кирпичныя зданія фарфорово-фаянсоваго завода Кузнецова съ производствомъ на 110,000 руб. при 300 раб.; затѣмъ по обоимъ берегамъ Волги идетъ почти безпрерывный рядъ селеній вплоть до Нижняго. На всемъ этомъ плесѣ, *) крайне оживленномъ, берега рѣки имѣютъ весьма причудливый, безпрестанно мѣняющійся характеръ: холмы, поля, долины, рощи и селенія чередуются въ самыхъ разнообразныхъ комбинаціяхъ. На 44 вер.

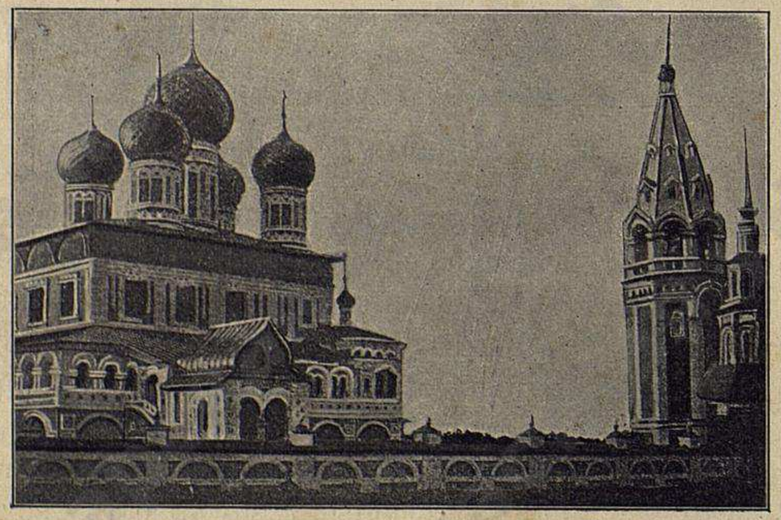

Соборъ Спасителя въ Романовѣ-Борисоглѣбскѣ.

отъ Рыбинска—особенно живописный пунктъ, полный старинной прелести по своимъ храмамъ—г. **Романовъ-Борисоглѣбскъ,** съ

Примѣчаніе. *) Плесомъ называется обширное водное пространство, обладающее приблизительно одинаковыми свойствами для судоходства.

6518 жит., образовавшійся изъ 2-хъ отдѣльныхъ городовъ XIV и XV ст., **Романовъ**—на лѣвомъ берегу Волги (извѣстны выдѣлываемые въ немъ изъ овчинъ романовскіе полушубки), **Борисоглѣбскъ**—на правомъ; соединеніе въ одинъ городъ произошло въ 1822 г. Соборъ Спасителя одно изъ лучшихъ произведеній русской архитектуры XVII ст. Романовская льнопрядильная и ткацкая мануфактура—одна изъ крупнѣйшихъ фабрикъ по обработкѣ льна въ московской промышленной области: годовое производство ея болѣе 1.300,000 руб. при 1700 раб. Химическій заводъ Шилова производитъ на 73,000 руб. при 27 раб. Выдѣлка овчинъ въ Романовѣ въ послѣднее время падаетъ, но огородничество процвѣтаетъ все болѣе и болѣе.

гостинницы: Москва, Волжская и пр. Ресторанъ въ клубѣ. **извощики**: конецъ 15—20 к., а отъ пристани 20—30 к.

Въ 6 верстахъ за городомъ, на правомъ берегу, лежитъ с. **Константиново** съ пристанью и химическимъ нефтеперегоннымъ заводомъ Рагозина и К°, перерабатывающимъ натуральную нефть и мазутъ, съ производствомъ 1.692,000 руб. при 250 раб. Въ 15 вер. выше Ярославля находится на томъ же берегу **Норскій посадъ** съ 4000 жит., съ развитымъ гвоздарнымъ кустарнымъ промыс-

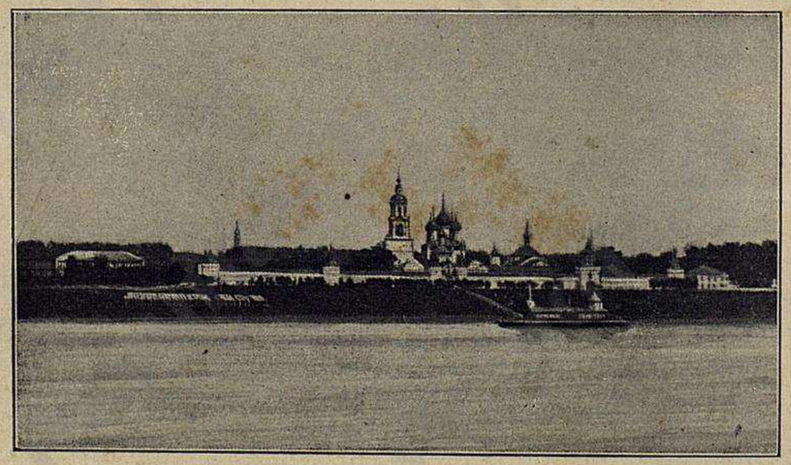

Толжскій мужской монастырь.

ломъ и большой фабрикой Т-ва Норской бумагопрядильной мануфактуры, вырабатывающей товару болѣе 2.500,000 р. Фабрика усиливаетъ потребленіе русско-азіатскаго хлопка, выращеннаго изъ американскихъ сѣмянъ. Пряжа сбывается въ Иваново-Вознесенскъ и приволжскимъ промышленникамъ, имѣющимъ станы, на которыхъ вырабатываются ткани и полотно. Въ 8 вер. выше Ярославля, на

Князь Сергій Евгеніевичъ Львовъ.

ПОЖЕВСКІЕ

ЖЕЛѢЗОДѢЛАТЕЛЬНЫЕ и МЕХАНИЧЕСКІЙ ЗАВОДЫ

И ПОЖЕВСКОЕ ГОРНОЗАВОДСКОЕ ИМѢНІЕ

въ Соликамскомъ уѣздѣ, Пермской губерніи.

Прейсъ-Курантъ

на продажу ЛИСТОВАГО КРОВЕЛЬНАГО желѣза

въ САРАТОВСКОМЪ горнозаводскомъ складѣ.

Полномѣръ, длина 2 арш., шир. 1 ар., цѣна за пудъ.							
Количество листовъ въ 5 пудовой пачкѣ.	для кровли.				Для издѣлій.		
	2-й сортъ.		3-й сортъ.		4-й сортъ.		
	Р.	К.	Р.	К.	Р.	К.	
14							
15	1	90	1	65	1	40	
16							
17	1	95	1	70	1	45	
18	2	—	1	75	1	50	
19	2	5	1	90	1	65	
20							
21	2	15	2	—	1	75	
22							
23							
24							
25	2	25	2	10	1	85	
26							
27							
28	2	35	2	20	1	95	
29							
30							
31							
32	2	45	2	30	2	5	
33							
34							
35							
36							
37	2	60	2	45	2	20	
38							
39							
40							

СКЛАДЫ:

ГЛАВНЫЙ—по Большой Сергіевской улицѣ, противъ Александровской больницы, телефонъ № 217.

ВСПОМОГАТЕЛЬНЫЙ—по Московской улицѣ, желѣзный рядъ, близъ биржи, телефонъ № 176.

Контора и квартира довѣреннаго

по Бѣлгликской улицѣ, около государственныхъ конюшенъ. Телефонъ № 177-й.

АДРЕСЪ:

для писемъ: въ г. САРАТОВЪ, довѣренному Князя С. Е. ЛЬВОВА *Александру Михайловичу СОРОКИНУ.*

для телеграммъ: САРАТОВЪ, Желъзо.

Адресъ Главнаго Управленія Пожевскими заводами:

для писемъ: ВЪ ПЕРМЬ, *Князю Сергію Евгеніевичу ЛЬВОВУ.*

для телеграммъ: Пожевской заводъ, ЛЬВОВУ.

Представительство по Волжско-Камскому Краю

Москва. 1882 г.

Золотая мед. Н.-Новг. 1896 г.

Золотая мед. Кіевъ 1897 г.

ОБЩЕСТВА СЫЗРАНО-ВЯЗЕМСКОЙ

АСФАЛЬТОВОЙ и ГОРНОЙ ПРОМЫШЛЕННОСТИ.

ЗАВОДЫ СУЩЕСТВУЮТЪ СЪ 1871 ГОДА.

П.А.З. Москва 1882 Рига 1882 СЫЗРАНЬ ОБЩЕСТВО СЫЗР.-ПЕЧЕРСКОЙ АСФ. ГОРН. ПР.

въ Симбирской губ., близъ г. Сызрани,

единственные въ ***ИМПЕРІИ,*** *изготовляющіе асфальтъ и гудронъ* ***ИСКЛЮЧИТЕЛЬНО*** *изъ природныхъ матеріаловъ и произведенія О-ва удостоены многочисленными наградами на русскихъ и иностранныхъ выставкахъ.*

СЫЗРАНЬ ПЕЧЕРСКІЙ АСФАЛЬТОВЫЙ ЗАВОДЪ ОБЩЕСТВА СЫЗР.-ПЕЧЕР. АСФ. И ГОР. ПРОМ.-ВЪ

Старое клеймо. Новое клеймо.

СПЕЦІАЛЬНОЕ ПРОИЗВОДСТВО

асфальтовыхъ, бетонныхъ работъ и выстилка терракотовыми (метлакскія) плитками заграничныхъ и русскихъ заводовъ

по Волжско-Камскому Краю.

ТОВАРИЩЕСТВО „БР. БУКЕТОВЫ и ГОЛОВАНОВЪ".

ГЛАВНАЯ КОНТОРА:

НИЖНІЙ - НОВГОРОДЪ, Мистровская улица, домъ № 11. Телефонъ № 326.

ОТДѢЛЕНІЯ:

Рыбинскъ, Папушевская, д. Букетовыхъ.

Ярославль, Богоявленская площадь, домъ Чепахина. Телефонъ.

Казань, Большая Лядская, домъ Шамиль. Телефонъ № 307.

Пермь, Оханскій пер., д. Кувшинина.

Адресъ для телеграммъ: **Нижній, Рыбинскъ, Ярославль, Казань, Пермь—Букетовы-Голованов.**

НИЖНІЙ-НОВГОРОДЪ. ЗОЛОТАЯ МЕДАЛЬ.

Н. НОВГОРОДЪ — ПОСТАВЩИКЪ ДВОРА ЕГО ИМПЕРАТОРСКАГО ВЕЛИЧЕСТВА — ЗОЛ. МЕДАЛЬ — 1896 г.

Торговый Домъ

„ПАУЛЬ КАРЛСОНЪ“

С.-ПЕТЕРБУРГЪ, Морская улица, 18.

Телефонъ 1510.

Поставщикъ: Его Императорскаго Величества

) и (

Ихъ Императорскихъ Высочествъ Великихъ Князей: **Михаила Александровича, Михаила Николаевича, Владиміра Александровича, Алексѣя Александровича, Сергія Александровича и Павла Александровича.**

БѢЛЬЕ:

МУЖСКОЕ, ДАМСКОЕ, ДѢТСКОЕ, ПОСТЕЛЬНОЕ и СТОЛОВОЕ.

ПРИДАНОЕ ГОТОВОЕ И НА ЗАКАЗЪ.

СПЕЦІАЛЬНЫЙ МАГАЗИНЪ И МАСТЕРСКАЯ

БАШЕННЫХЪ, КОЛОКОЛЬНЫХЪ и ЖЕЛѢЗНОДОРОЖНЫХЪ ЧАСОВЪ

МОСКОВСКАГО КУПЦА

Андрея Александровича ЭНОДИНА

Прейсъ-Куранты высылаются БЕЗПЛАТНО.

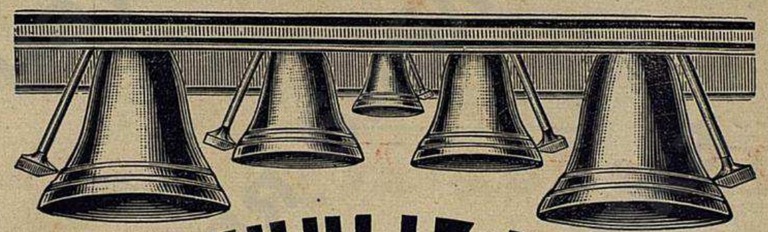

БАШЕННЫЕ ЧАСЫ

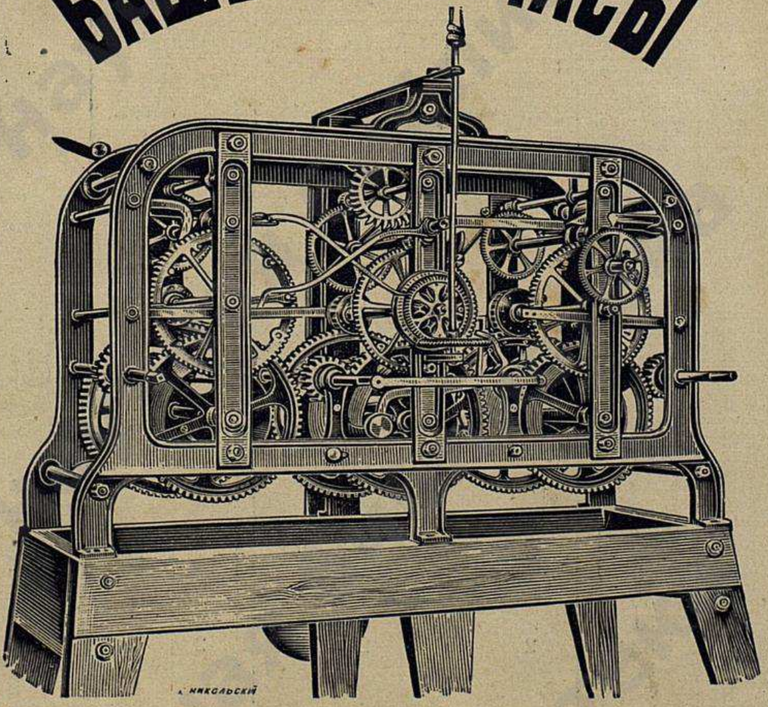

МОСКВА, Яузскій мостъ, домъ Ананьина.

ПОСТАВЛЕНО МНОЮ БОЛѢЕ 600 ШТУКЪ БАШЕННЫХЪ ЧАСОВЪ
въ разныхъ городахъ и мѣстахъ Россійской Имперіи.

Фирма существ. 55 лѣтъ.

„Спутникъ по рѣкѣ Волгѣ и ея притокамъ Камѣ и Окѣ", изд. Типо-литографіи П. С. Феокритова.

КАРТА РѢКИ ВОЛГИ.

Часть вторая:

Отъ Рыбинска до Нижняго-Новгорода.

Листъ 1-й.

ОБЪЯСНЕНІЕ.

а) ⟶ направленіе теченія рѣки.

б) ×××××××× подводные камни.

в) Черный кружокъ съ цифрой—счетъ верстъ *(по фарватеру)* отъ Нижняго-Новгорода.

г) Знакъ показываетъ зимовку судовъ, а цифра при ней—самое большее количество зимовавшихъ тутъ за послѣднее 5-лѣтіе судовъ.

д) Буквы П. и П.Т. поставленныя подъ названіемъ селеній, показываютъ, что въ этомъ селеніи имѣется почтовая или почтово-телеграфная контора.

е) ++++++++++++++++—границы уѣздовъ.

ж) ——— желѣзныя дороги.

з) ⚓ —пристань; ○ —деревня; □ —простое село; □ —село съ Волостнымъ Правленіемъ; ▨ —городъ.

Ярославскій уѣздный земскій управа

„Спутникъ по рѣкѣ Волгѣ и ея притокамъ Камѣ и Окѣ", изд. Типо-литографіи П. С. Феокритова.

Отъ Рыбинска до Нижняго-Новгорода.

Листъ 2-й.

ОБЪЯСНЕНІЕ.

а) ⟶ направленіе теченія рѣки.

б) ×××××××××подводные камни.

в) Черный кружокъ съ цифрой—счетъ верстъ *(по фарватеру)* отъ Нижняго-Новгорода.

г) Знакъ показываетъ зимовку судовъ, а цифра при ней—самое большее количество зимовавшихъ тутъ за послѣднее 5-лѣтіе судовъ.

д) Буквы П. и П.Т. поставленныя подъ названіемъ селеній, показываютъ, что въ этомъ селеніи имѣется почтовая или почтово-телеграфная контора.

е) ++++++++++++++—границы уѣздовъ.

ж) ——— желѣзныя дороги.

з) ⚓ —пристань; ○ —деревня; □ —простое село; ✣ —село съ Волостнымъ Правленіемъ; ▨ —городъ.

г. Кострома
П.-Т.
Ипатіевскій монастырь
Татарская слобода
д. Васильевская
д. Байдарка
д. Трубачева
с. Минское
с. Пушкино
д. Иванова
д. Горюхина
д. Гомонниха
с. Кузнецово
с. Красное
П.-Т.
с. Здемирово
с. Подольское
д. Кузнецова
с. Сунгурово
д. Бѣлый Камень
д. Русинова
д. Глинница
Заводъ
сл. Сѣркова
с. Антоновское
д. Бабицына
д. Вотрова
д. Низовая
д. Высокова
с. Фоминское
д. Ловленка
д. Кисляковка
д. Логиницы
с. Жирайево (Волчатово)
д. Воронцова
ус. Капорния
д. Котнова
д. Коростелева
с. Солдога
с. Воздвиженское
д. Соколова
д. Уранова
Плесъ
П.-Т.
д. Подсельнова
д. Порошина
д. Кипяшицы
д. Бол. Пеньки
с. Бурцевна
д. Стрелка
д. Сумкина
д. Ивашне
д. Степанцева
д. Быковка
с. Наволоки
д. Попова
д. Заплутина
с. Богословское
д. Ляпустина
д. Дребедина
д. Балабашки
с. Сидоровское
с. Красные Ложки
д. Давыдково
д. Трубачина
д. Деревенька
д. Дюдикова
д. Шилова
Заводъ
д. Задубье
с. Селище
д. Пахомова
ус. Переборъ
с. Черноплье
д. Сурмина
д. Сватиново
д. Погорълая
с. Троицкое
д. Дунево
д. Ореничь
с. Рыбацкая
сл. Рыбацкая
д. Свободка
д. Дьяконова
д. Тряхачи
в. с. Селище
сл. Николаевская
с. Бородище
д. Середня
д. Заборье
д. Ворчугино
д. Кочкарово
с. Шунья
с. Саметь
д. Старопольница
д. Ватагинъ
Ипатіевскій монастырь
310
300
290
280
270
260
250
240
230
220
210
200
Костромской у.
Чухломской у.
Нерехтскій у.
Кинешемскій у.
Юрьевецкій у.
Макарьевскій у.
Волга
Унжа
Кострома
Сендега
Ирга
Шарья
Ветлуга
Керженецъ
Узола
Ичалки
Ичалки
Ичалки

„Спутникъ по рѣкѣ Волгѣ и ея притокамъ Камѣ и Окѣ", изд. Типо-литографіи П. С. Феокритова.

Отъ Рыбинска до Нижняго-Новгорода.

Листъ 3-й.

ОБЪЯСНЕНІЕ.

а) ⟶ направленіе теченія рѣки.

б) ×××××××× подводные камни.

в) Черный кружокъ съ цифрой—счетъ верстъ *(по фарватеру)* отъ Нижняго-Новгорода.

г) Знакъ ⚑ показываетъ зимовку судовъ, а цифра при ней—самое большее количество зимовавшихъ тутъ за послѣднее 5-лѣтіе судовъ.

д) Буквы П. и П.Т. поставленныя подъ названіемъ селеній, показываютъ, что въ этомъ селеніи имѣется почтовая или почтово-телеграфная контора.

е) ++++++++++++++—границы уѣздовъ.

ж) ═══ желѣзныя дороги.

з) ⚓ —пристань; ○ —деревня; □✠□ —простое село; □✠□ —село съ Волостнымъ Правленіемъ; ▨ —городъ.

Отъ Рыбинска до Нижняго-Новгорода.

Листъ 4-й.

ОБЪЯСНЕНІЕ.

а) ⟶ направленіе теченія рѣки.

б) ×××××××× подводные камни.

в) Черный кружокъ съ цифрой—счетъ верстъ *(по фарватеру)* отъ Нижняго-Новгорода.

г) Знакъ показываетъ зимовку судовъ, а цифра при ней—самое большее количество зимовавшихъ тутъ за послѣднее 5-лѣтіе судовъ.

д) Буквы П. и П. Т. поставленныя подъ названіемъ селеній, показываютъ, что въ этомъ селеніи имѣется почтовая или почтово-телеграфная контора.

е) ++++++++++++++—границы уѣздовъ.

ж) ═══ желѣзныя дороги.

з) ⚓ —пристань; ○ —деревня; □+□ —простое село; □+□ —село съ Волостнымъ Правленіемъ; ▨ —городъ.

Ученики въ мастерской.

Инспекторъ, преподаватель и ученики.

Фирма Ф. С. Грачева

существуетъ съ 1882 г.

УДОСТОЕНА НАГРАДЪ:

Серебряной медали

на Франко-Русской Худ.-Пром. Ремесленно-Кустарной выставкѣ въ СПБ. 1899 г.

Серебряной медали

на Сельско-Хозяйственн. выставкѣ племенного скота въ Москвѣ 1901 года.

Золотой медали

на Сельско-Хозяйственной выставкѣ откормленнаго скота въ Москвѣ 1901 года.

Золотой медали

на Всероссійской выставкѣ мясного откормленнаго скота и продуктовъ убоя въ Москвѣ 1904 года.

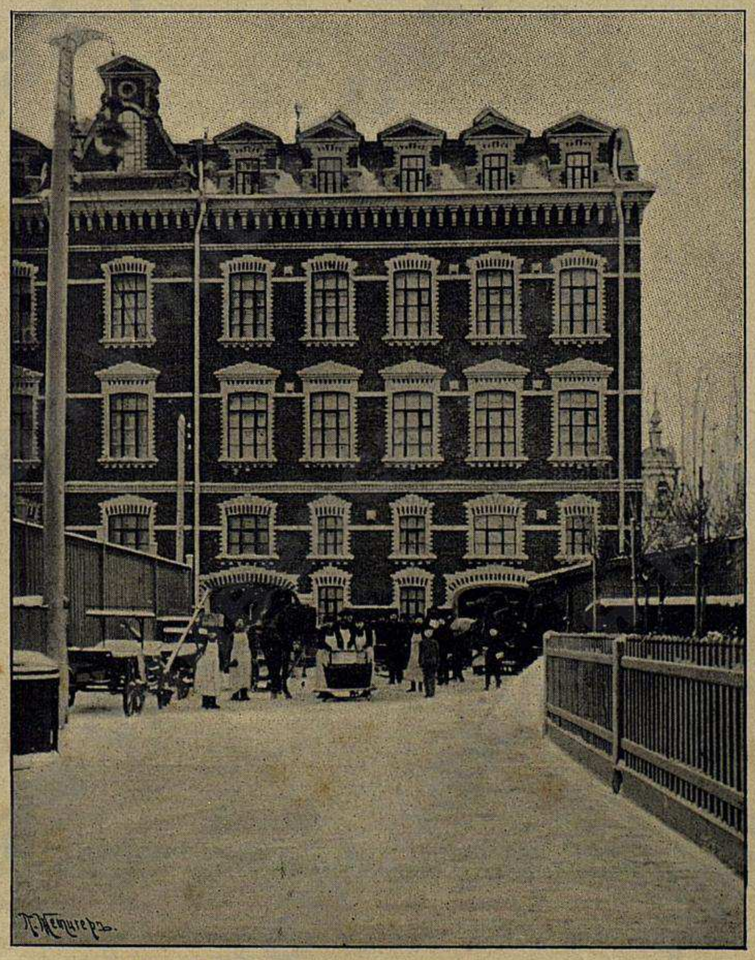

Колбасно-консервная фабрика.

УДОСТОЕНА НАГРАДЪ:

Высшей награды

„Grand-Prix“

на Международной выставкѣ въ Лондонѣ 1904 года.

Высшей награды

Почетный дипломъ

на Международной выставкѣ въ Парижѣ 1904 года.

Золотой медали

на выставкѣ птицеводства въ Москвѣ 1904 года.

УДОСТОЕНЪ НАГРАДЪ ЗА КОСТЯНУЮ МУКУ:

Почетный Отзывъ и Почетный Дипломъ.

Костяная мука продается:

1-й сортъ 60 коп., 2-й—40 коп.

ПРОФЕССІОНАЛЬНОЕ УЧИЛИЩЕ
при колбасно-консервной фабрикѣ Ф. С. ГРАЧЕВА въ Москвѣ

открыто въ Декабрѣ 1904 года и находится въ вѣдѣніи Министер. Народн. Просв.

Иниціатива открытія принадлежитъ исключительно владѣльцу фабрики. Ф. С. Грачевъ началъ свое дѣло съ торговли готовымъ товаромъ, а потомъ открылъ и свою мастерскую, которая въ теченіе 22 лѣтъ разрослась въ промышленное заведеніе, обрабатывающее при 100 человѣкахъ рабочихъ болѣе 75,000 пудовъ сырого продукта въ годъ. Чувствуя все время недостатокъ въ хорошихъ мастерахъ, онъ пришелъ къ убѣжденію, что для лучшаго выполненія и распространенія этого дѣла въ Россіи, необходимо создать спеціальное училище. Такое училище, являясь первымъ по своей спеціальности въ Россіи, имѣетъ цѣлью готовить образованныхъ мастеровъ, которые бы обслуживали не только фабрику учредителя, но могли поступать и на другія фабрики и въ мастерскія, а впослѣдствіи могли бы и сами стать организаторами новыхъ предпріятій. Въ училище принимаются молодые люди въ возрастѣ отъ 14 до 16 лѣтъ и окончившіе курсъ начальнаго училища. Курсъ ученія 4-хъ годичный и 5-й годъ — спеціально практическій. Въ училищѣ, кромѣ образовательныхъ предметовъ, будутъ проходиться элементарныя свѣдѣнія по физикѣ, химіи, зоологіи и ботаникѣ. Изъ спеціальныхъ предметовъ ученики ознакомятся съ отдѣлами, соотвѣтствующими производствамъ фабрики: технической химіей и технологіей съ элементарными свѣдѣніями по сельскому хозяйству, скотоводству, мясовѣдѣнію и ветеринаріи въ связи съ зоогигіеной. Кромѣ того будутъ пройдены элементарныя свѣдѣнія по счетоводству и графическія искусства, поскольку это необходимо въ данномъ производствѣ. При изученіи колбаснаго и консервнаго дѣла практически, ученики будутъ попутно знакомиться и съ утилизаціей продуктовъ отброса,—т. е. салотопеннымъ, клееваренымъ и костемольнымъ производствами, а также и съ убоемъ скота. Въ лѣтнее время ученики будутъ совершать образовательныя экскурсіи съ цѣлью ознакомленія какъ съ сельскимъ хозяйствомъ вообще, такъ и съ скотоводствомъ въ частности. Ученики, успѣшно окончившіе курсъ училища и пробывшіе годъ на практикѣ, удостоиваются званія мастеровъ изученныхъ производствъ. Преподавателями по спеціальнымъ предметамъ въ училище приглащаются лица съ высшимъ техническимъ образованіемъ.

Профессіональное училище Ф. С. Грачева помѣщается въ Москвѣ,

на Смоленской сѣнной площади, въ собственномъ домѣ. Телефонъ 15—10.

„Спутникъ по рѣкѣ Волгѣ, ея притокамъ, Камѣ и Окѣ", изд. типо-лит. П. С. Феокритова.

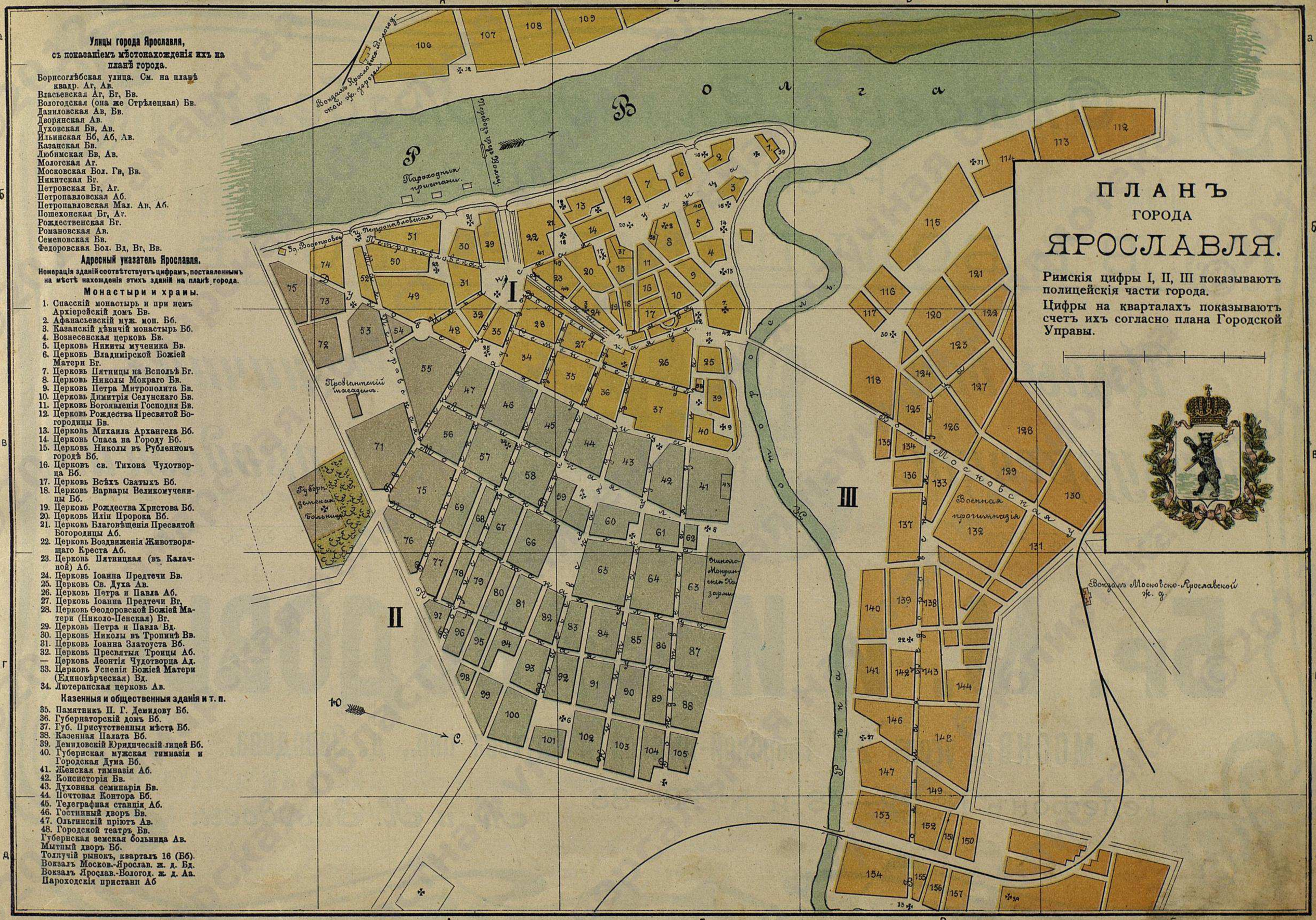

Улицы города Ярославля,
съ показаніемъ мѣстонахожденія ихъ на планѣ города.

Борисоглѣбская улица. См. на планѣ квадр. Аг, Ав.
Власьевская Аг, Бг, Бв.
Вологодская (она же Стрѣлецкая) Бв.
Даниловская Ав, Бв.
Дворянская Ав.
Духовская Бв, Ав.
Ильинская Бб, Аб, Ав.
Казанская Бв.
Любимская Бв, Ав.
Мологская Аг.
Московская Бол. Гв, Вв.
Никитская Бг.
Петровская Бг, Аг.
Петропавловская Аб.
Петропавловская Мал. Ав, Аб.
Пошехонская Бг, Аг.
Рождественская Бг.
Романовская Ав.
Семеновская Бв.
Федоровская Бол. Вд, Вг, Вв.

Адресный указатель Ярославля.

Номерація зданій соотвѣтствуетъ цифрамъ, поставленнымъ на мѣстѣ нахожденія этихъ зданій на планѣ города.

Монастыри и храмы.

1. Спасскій монастырь и при немъ Архіерейскій домъ Бв.
2. Афанасьевскій муж. мон. Бб.
3. Казанскій дѣвичій монастырь Бб.
4. Вознесенская церковь Бв.
5. Церковь Никиты мученика Бв.
6. Церковь Владимірской Божіей Матери Бг.
7. Церковь Пятницы на Вспольѣ Бг.
8. Церковь Николы Мокраго Бв.
9. Церковь Петра Митрополита Бв.
10. Церковь Димитрія Селунскаго Бв.
11. Церковь Богоявленія Господня Бв.
12. Церковь Рождества Пресвятой Богородицы Бв.
13. Церковь Михаила Архангела Бб.
14. Церковь Спаса на Городу Бб.
15. Церковь Николы въ Рубленномъ городѣ Бб.
16. Церковъ св. Тихона Чудотворца Бб.
17. Церковь Всѣхъ Святыхъ Бб.
18. Церковь Варвары Великомученицы Бб.
19. Церковь Рождества Христова Бб.
20. Церковь Иліи Пророка Бб.
21. Церковь Благовѣщенія Пресвятой Богородицы Аб.
22. Церковь Воздвиженія Животворящаго Креста Аб.
23. Церковь Пятницкая (въ Калачной) Аб.
24. Церковь Іоанна Предтечи Бв.
25. Церковь Св. Духа Ав.
26. Церковь Петра и Павла Аб.
27. Церковь Іоанна Предтечи Вг,
28. Церковь Ѳеодоровской Божіей Матери (Николо-Пенская) Вг.
29. Церковь Петра и Павла Вд.
30. Церковь Николы въ Тропинѣ Вв.
31. Церковь Іоанна Златоуста Вб.
32. Церковь Пресвятыя Троицы Аб.
— Церковь Леонтія Чудотворца Ад.
33. Церковь Успенія Божіей Матери (Единовѣрческая) Вд.
34. Лютеранская церковь Ав.

Казенныя и общественныя зданія и т. п.

35. Памятникъ П. Г. Демидову Бб.
36. Губернаторскій домъ Бб.
37. Губ. Присутственныя мѣста Бб.
38. Казенная Палата Бб.
39. Демидовскій Юридическій лицей Бб.
40. Губернская мужская гимназія и Городская Дума Бб.
41. Женская гимназія Аб.
42. Консисторія Бв.
43. Духовная семинарія Бв.
44. Почтовая Контора Бб.
45. Телеграфная станція Аб.
46. Гостинный дворъ Бв.
47. Ольгинскій пріютъ Ав.
48. Городской театръ Бв.

Губернская земская больница Ав.
Мытный дворъ Бб.
Толкучій рынокъ, кварталъ 16 (Бб).
Вокзалъ Москов.-Ярослав. ж. д. Бд.
Вокзалъ Ярослав.-Вологод. ж. д. Аа.
Пароходскія пристани Аб

Оптовый Складъ Мебели

РАЗНЫХЪ СТИЛЕЙ

ВЪ БОЛЬШОМЪ ВЫБОРѢ.

Цѣны ниѣ конкурренціи.

Розничная продажа.

Бр. М. и И. ЗАВОДОВЫ.

МОСКВА, уголъ 2-й Тверской-Ямской и Глухова пер., д. Заводова.

Телефонъ № 22—48 и № 58—88.

М. и К. Заводовы.

1905 годъ.

СРОЧНОЕ ПОЧТОВО-ПАССАЖИРСКОЕ ДВИЖЕНІЕ

ПО ВОЛГѢ И КА СПІЙСКОМУ МОРЮ.

Общество „КАВКАЗЪ и МЕРКУРІЙ“

Таксы скорыхъ пароходовъ одинаковы съ таксами О-ва „Самолетъ“ и „по Волгѣ“. такса пассажирскихъ уменьшена для I и II класса.

На пароходахъ имѣются отдѣльныя каюты всѣхъ трехъ классовъ.

НА ВОЛГѢ: Скорые (почтовые) пароходы: „Императрица Марія Ѳеодоровна“, „Императоръ Александръ II“, „Фельдмаршалъ Суворовъ“, „Цесаревичъ Николай“, „Цесаревна Марія“ и „Великая Княжна Ольга Николаевна“.

Пассажирскіе: „Великій Князь Александръ Михаиловичъ“, „Великая Княгиня Ксенія“, „Императрица Екатерина II“, „Великій Князь Владиміръ“, „Владиміръ Мономахъ“, „Святославъ“, „Александръ Невскій“, „Дмитрій Донской“, „Петръ Великій“ и „Олегъ Вѣщій“.

НА АСТРАХАНСКОМЪ РЕЙДѢ: „Константинъ Кауфманъ“ и „Константинъ Кавосъ“.

НА КАСПІЙСКОМЪ МОРѢ: „Императоръ Николай II“, „Императрица Александра“, „Велик. Кн. Алексѣй“, „Адмиралъ Корниловъ“, „Генералъ Куропаткинъ“, „Скобелевъ“, „Цесаревичъ Александръ“, „Великій Князь Константинъ“, „Кн. Барятинскій“, „Каспій“, „Туркменъ“, „Тамара“, „Тегеранъ“ и „В. Кн. Михаилъ“.

Артезіанскіе Колодцы

ТОРГОВЫЙ ДОМЪ

ЭРЕНПРЕЙСЪ и К°.

МОСКВА, Мясницкая, близъ Красныхъ воротъ, домъ Нѣмчинова.

Телефонъ 5135. *Адресъ для телеграммъ: Москва, Колодезь.*

БУРЕНІЕ артезіанскихъ, бруклинскихъ и абиссинскихъ колодцевъ.

ИЗСЛѢДОВАНІЕ путемъ буренія условій сооруженія артезіанскихъ колодцевъ и почвы подъ мостовыя, фундаментныя и другія сооруженія.

БУРОВОЙ ИНСТРУМЕНТЪ. Продажа комплектовъ бурового инструмента, машинъ и всѣхъ принадлежностей для буренія глубокихъ колодцевъ.

РАЗВѢДОЧНЫЙ ИНСТРУМЕНТЪ. Продажа комплектовъ развѣдочнаго инструмента легкой конструкціи для изслѣдованія почвы въ строительныхъ, хозяйственныхъ и промышленныхъ цѣляхъ.

КОМПЛЕКТЪ хозяйственнаго бура . . . . . 20 р.
„ поисковаго бура . . . . . 38 р.
„ развѣдочнаго бура на глуб. 7½ саж. 145 р. и т. д.

ВОЗДУХОДУВНЫЕ НАСОСЫ. Установка воздуходувныхъ насосовъ для полученія воды изъ артезіанскихъ колодцевъ, въ которыхъ уровень воды стоитъ глубоко отъ поверхности земли. Воздуходувные насосы извлекаютъ воду исключительно путемъ сжатаго воздуха, не имѣя въ скважинѣ ни штангъ, ни поршней, ни клапановъ.

УСТАНОВКА артезіанскихъ штанговыхъ насосовъ.

ПОДВОДНЫЕ ЦИЛИНДРЫ, ПОРШНИ И КЛАПАНЫ для артезіанскихъ насосовъ.

БУРОВЫЯ ТРУБЫ И ФИЛЬТРЫ для сооруженія артезіанскихъ и фильтровыхъ колодцевъ.

РЕМОНТЪ КОЛОДЦЕВЪ.

ПРОВѢРКА вновь сооруженныхъ и старыхъ артезіанскихъ колодцевъ, какъ въ отношеніи качества и количества воды, такъ и въ отношеніи **дѣйствительной ихъ глубины** и правильности ихъ сооруженія.

Смѣты и прейсъ-куранты высылаются безплатно.

ТОВАРИЩЕСТВО

ФАБРИКИ бромо-желатиновыхъ
и другихъ ФОТОГРАФИЧЕСКИХЪ принадлежностей

„Побѣда“,

бывшей **Э. В. Занковской.**

ПЕРВАЯ ФАБРИКА въ РОССІИ машинной поливки фотографическихъ пластинокъ.

За-границей премированы высшими наградами:

въ Лондонѣ 1903 г. — въ Римѣ 1903 г. — въ Парижѣ 1904 г.

ТРИ **GRAND-PRIX** ТРИ

И ВНОВЬ ОТКРЫТАЯ

Фото-техно-химическая Лабораторія сухихъ препаратовъ
въ патронахъ для пластинокъ „Побѣда“

Проявители — „Побѣда“, Идеалъ и Тріумфъ,
Фиксажъ, Виражъ-фиксажъ, Усиливатель,
Ослабитель и проч.

Фабрика въ Москвѣ,

Новая Басманная, д. Кн. Куракиныхъ.

Продажа во всѣхъ фотографическихъ и аптекарскихъ магазинахъ.

Телефонъ № 19—03.

Виды Города Ярославля.

„Спутникъ по рѣкѣ Волгѣ и ея притокамъ Камъ и Окѣ" изд. типо-лит. Н. С. Феокритова.

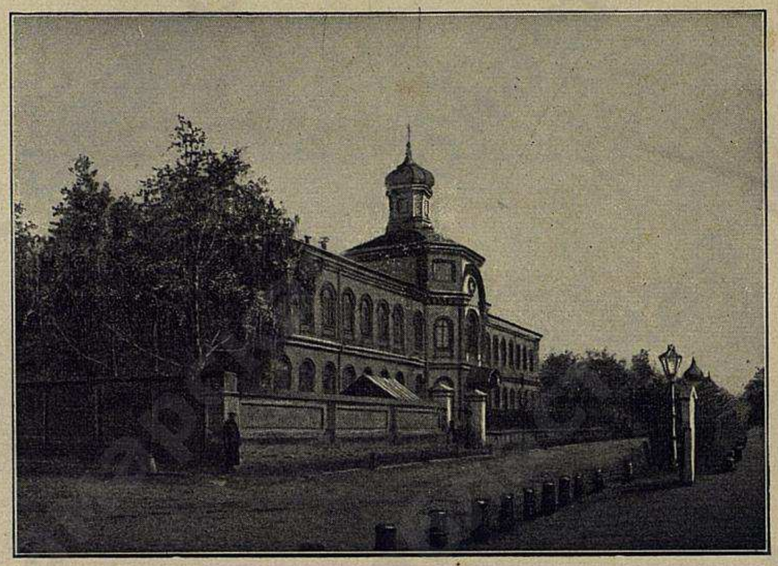

Окружное Духовное женское училище.

Городская Управа

Ильинская площадь.

Власьевская улица.

Рождественская улица.

Семеновская площадь.

Дворянская улица.

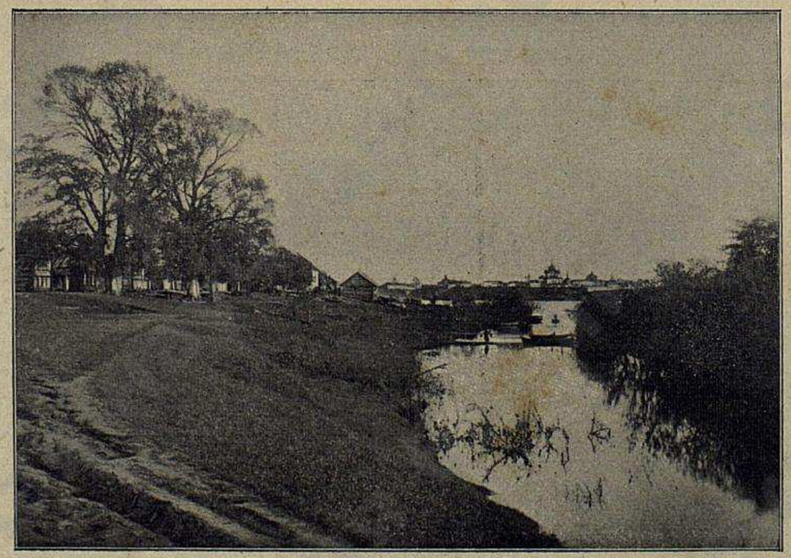

Заостровка и видъ съ нея на Ярославль.

Виды города Ярославля.

„Спутникъ по рѣкѣ Волгѣ и ея притокамъ Камѣ и Окѣ“ изд. типо-лит. Л. С. Феокритова.

Церковь Св. Власія.

Спасскій монастырь (масса народа объясняется церковнымъ торжествомъ).

Демидовскій юридическій лицей.

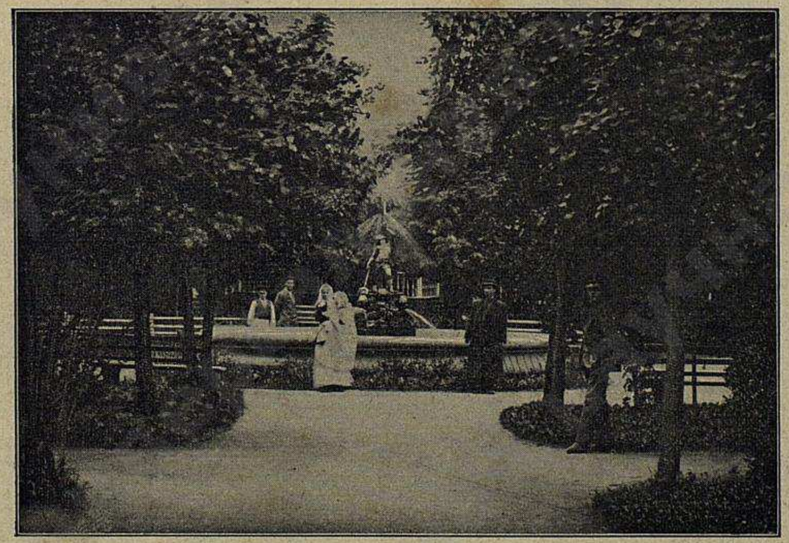

Ярославскій скверъ.

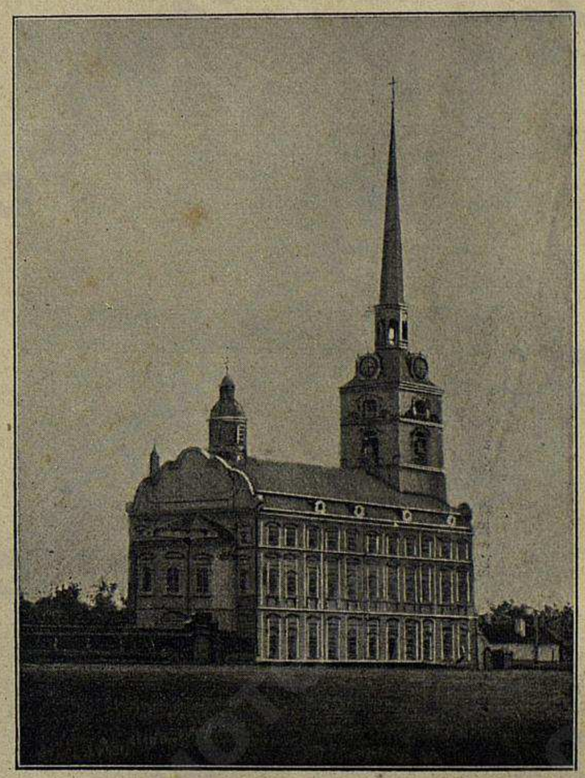

Цер. Петра и Павла (при Большой мануфактурѣ).

Виды города Ярославля.

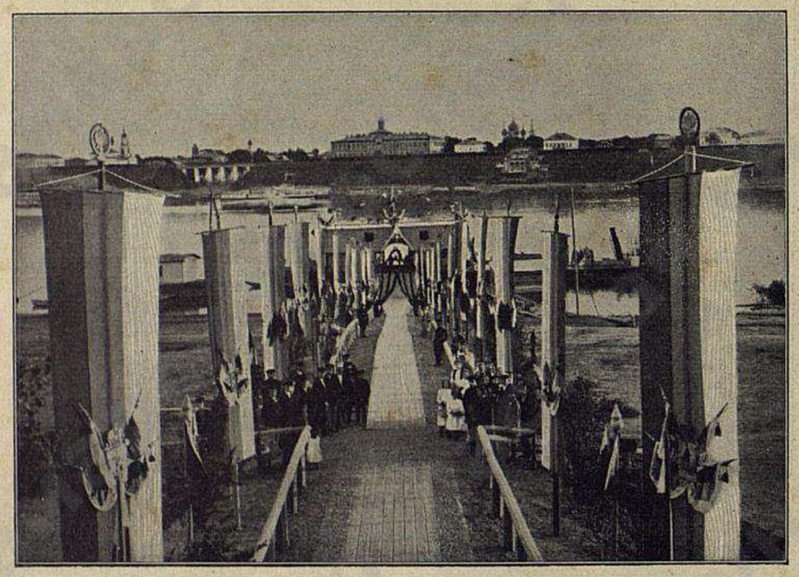

Торжественно убранная пристань въ „Тверицкой слободѣ“.

Видъ черезъ Волгу (съ „Тверицкой слободы“) на Ярославль.

Набережная рѣки Волги близь пароходныхъ пристаней

Одинъ изъ центровъ города

лѣвомъ берегу, находится **Толжскій монастырь**, основанный въ XIV в.; въ немъ—чтимая икона Толжской Божіей матери; (во время остановки каждаго парохода служится молебенъ). Внутри усадьбы кедровая роща. Здѣсь скончался возвращавшійся изъ заточенія патріархъ Никонъ. Въ 4 вер. отъ Ярославля, въ д. **Волкуши** имѣется свинцово-бѣлильный и краскотерочный заводъ Оловянишникова съ годовымъ производствомъ до 200,000 руб.

Ярославль.

Ярославль городокъ—Москвы уголокъ.
Пословица.

На 820 верстѣ теченія Волги, на правомъ высокомъ берегу, при впаденіи въ нее рѣки Которосли, расположенъ г. Ярославль, существующій уже почти 900 лѣтъ (основ. въ 1020 г. кн. Ярославомъ). Эта бывшая столица Ярославскаго княжества играла не малую роль въ длинномъ рядѣ историческихъ перипетій удѣльнаго періода Руси; въ 1471 году Ярославское княжество присоединено къ Москвѣ. Съ открытіемъ морского порта въ Архангельскѣ, Ярославль сталъ складочнымъ пунктомъ товаровъ, шедшихъ по этому пути, и именно здѣсь англичане построили первое на Волгѣ судно новаго типа. Здѣсь-же жили въ ссылкѣ одно время принцъ Густавъ Шведскій и Марина Мнишекъ съ отцемъ, братомъ, дядей и 375 поляками. Въ 1608 г. царь Василій Шуйскій освободилъ всѣхъ плѣнныхъ поляковъ, но Марина ушла ко второму самозванцу, которому передался и Ярославль, что не помѣшало ему потомъ превратиться въ сборный пунктъ ополченій Минина и Пожарскаго. Въ 1691 г. здѣсь жилъ бывшій до того въ заточеніи въ Бѣлоозерскомъ монастырѣ родной дѣдъ Петра I, Кириллъ Нарышкинъ, едва не погибшій во время стрѣлецкаго бунта въ 1682 г. въ Москвѣ. Въ 1722 г., по мысли царя, въ Ярославлѣ построена первая въ Россіи полотняная фабрика. Съ 1742 г. здѣсь жилъ 19 лѣтъ Бирономъ по возвращеніи изъ Пелыма. Въ 1750 г. произошло открытіе Волковымъ перваго въ Россіи театра въ кожевенномъ сараѣ, причемъ архитекторомъ, декораторомъ, машинистомъ, композиторомъ, режиссеромъ и первымъ актеромъ былъ Ѳ. М. Волковъ, съ помощію воеводы Мусина-Пушкина и помѣщика Майкова построившій зданіе театра на 1000 зрителей. Волковъ въ 1752 году былъ приглашенъ со своей труппой императрицей Елизаветой Петровной въ Петербургъ, послѣ чего въ Царскомъ Селѣ онъ съ ярославскими актерами дебютировалъ въ трагедіи „Хоревъ“. Въ 1756 году послѣдовалъ указъ объ учрежденіи русскаго театра, а Волкову присвоено было званіе перваго придворнаго актера. Въ 1756 году Волкову поручено было устроить театръ въ Москвѣ. Въ 1785 году устроена Мельгуновымъ типографія, въ которой печатался первый русскій журналъ „Уединенный Пошехонецъ“. Въ 1805 г. П. Демидовъ, память о которомъ

Памятникъ Демидову.

дорога для Ярославцевъ—основалъ на свои средства въ Ярославлѣ „Демидовское высшихъ наукъ училище“, нынѣ юридическій лицей. Теперешній Ярославль, имѣющій болѣе 74,000 жит., одинъ изъ цвѣтущихъ и красивыхъ городовъ верхняго Поволжья и соединенъ рельсовыми путями съ Москвой, Костромой, Рыбинскомъ, Вологдой и Архангельскомъ. Въ Рубленомъ и Земляномъ городѣ находятся всѣ древнія церкви, лицей и лучшія зданія города; на Ильинской площади интересенъ домъ Вахрамѣева, построенный въ XVIII в. гр. Растрелли. Особенно хороша Волжская набережная съ бульваромъ, обсаженнымъ деревьями и съ 3 спусками къ рѣкѣ. Въ Ярославлѣ 77 церквей, много древнихъ, отличающихся прелестной оригинальной архитектурой и древней живописью. Одна изъ лучшихъ церквей и совершеннѣйшихъ образцовъ русской архитектуры XVII в.—это церковь Іоанна Предтечи въ Толчковѣ.

Этотъ храмъ, неувядаемый цвѣтъ русскаго творчества, можетъ умилить и восхитить не только архитектора и живописца, но и всякаго любящаго свое родное русскаго человѣка. Она имѣетъ 15 главъ, расположенныхъ симметрично. Весь храмъ снаружи облицованъ разноцвѣтными кафелями съ рельефными изображеніями цвѣтовъ и птицъ, внутри—витыя полуколонки, чешуйчатыя пилястры и арки. О живописи настѣннаго письма этого храма профессоръ Покровскій говоритъ: „въ цѣломъ мірѣ едва-ли можно найдти другую столь обширную по объему и замыслу стѣнопись". Вообще Ярославль послѣ Москвы самый богатый городъ памятниками древняго оригинальнаго церковнорусскаго зодчества. Въ Новомъ соборѣ покоятся мощи князей Василія и Константина. Въ ризницѣ, близь архіерейскаго корпуса, хранится много старинныхъ рукописей, въ томъ числѣ найденный въ 1795 г. списокъ „Слова о полку Игоревѣ".

Въ послѣднее время Ярославль пріобрѣлъ большое значеніе, какъ транзитный пунктъ между Москвой и Бѣлымъ моремъ, а Московско-Ярославская желѣзная дорога составляетъ наикратчайшій путь отъ центра мануфактурной промышленности (Москвы) къ Волгѣ; въ навигацію по Волгѣ многіе грузы направляются къ Ярославлю, такъ какъ этимъ способомъ понижаются провозные расходы, между которыми тарифныя ставки по желѣзной дорогѣ являются наиболѣе крупными. Прежде низовые грузы въ Московскій районъ шли преимущественно черезъ Нижній, а нефтяные черезъ Саратовъ, а еще раньше черезъ Царицынъ. Теперь Ярославль оттянулъ къ себѣ много нѣфтяныхъ грузовъ въ навигаціонную пору и сдѣлался Приволжскимъ „портомъ" Москвы; за Рыбинскомъ сохранилось такое же положеніе въ отношеніи Петербурга.

Къ Ярославской пристани прибыло разнаго груза въ 1902 г. на сумму 23.846,000 руб. (нефти и нефтяныхъ остатковъ 35.043,000 пудовъ, керосину 2.982,000 пудовъ), а отправлено на 3.724,000 р.

Въ Ярославлѣ очень развито льнопрядильное и бумагопрядильное производство. Знаменитыя Ярославскія полотна, какъ произведенія, впрочемъ, всего края—пользуются извѣстностью. Крупнѣйшая мѣстная фабрика „Тов. Ярославской Большой Мануфактуры" съ годовымъ производствомъ болѣе 11.000,000 руб. при 9,600 раб., табачная—Вахрамѣевыхъ и Дунаева болѣе 4.500,000 р. при 1,100 раб., химическіе заводы болѣе 1 милл. р. при 440 раб., спичечная Дунаева около 300,000 рублей при 370 рабоч. Все заводско-фабричное производство Ярославля оцѣнивается около 26.000,000 руб. при 83 фабр. съ 15,000 раб. Ильинская ярмарка бываетъ 5—27 мая. Доходъ города въ 1903 г. 537,762 руб.

Ярославскій лицей былъ издавна разсадникомъ просвѣщенія мѣстнаго края и можетъ гордиться профессорами: Владимірскій-Будановъ, Исаевъ, Петровскій, Сабашниковъ, Яковлевъ, Кокуевъ; М. Капустинъ, Дювернуа, Сергіевскій и Дитятинъ. Къ старожиламъ города принадлежитъ Е. И. Якушкинъ; здѣсь живалъ уроженецъ ярославской губерніи поэтъ Н. А. Некрасовъ, Конст. Аксаковъ, С. Т. Аксаковъ и Ю. Жадовская (уроженка Костромы) и Л. Н. Трефолевъ (авторъ „Пѣсни о Комаринскомъ мужикѣ"), Е. И. Якушкинъ, сынъ декабриста и братъ этнографа П. И. Якушкина, извѣстный литераторъ.

Учебныхъ заведеній въ Ярославлѣ было въ 1903 году 51, изъ которыхъ 36 начальныхъ съ 3631 учащихся въ послѣднихъ; есть кадетскій корпусъ и техническое училище. Мѣстныя газеты ежедневныя: „Сѣверный Край", одна изъ лучшихъ органовъ періодической печати, и „Ярославскій Вѣстникъ". Здѣсь же издаются: „Временникъ Ярославскаго Демидовскаго лицея", „Ярославскій Посредникъ", „Русское Энтомологическое Обозрѣніе", „Приходская Жизнь". Въ городѣ 3 книжныхъ магазина: Наумова, Холщевникова и земскій книжный складъ (всѣ на Казанской ул.).

ГОСТИНИЦЫ: Кукуевская на Театральной площади, Цареградская на Ростовской ул., „Берлинъ" и „Росписная" на Вологодской ул., „Ярославль" на Казанской ул., „Петербургъ" на Рождественской ул. Лучшая баня „Центральная" на Власьевской ул. **ИЗВОЩИКИ** двухъ разрядовъ: съ бѣлымъ ярлыкомъ—лучшіе и съ синимъ ярлыкомъ. **Такса:** конецъ внутри города, на пристань и станцію Рыбинск. ж. д. „Которосль" (Всполье) съ бѣлымъ ярл.—20 к., съ синимъ 15 к.; за р. Которосль до кадетскаго корпуса и обратно—25 и 20 к., на Московскій вокзалъ въ „Коровники" и на фабрику Корзинкиныхъ 40 и 30 коп., съ пароходныхъ пристаней на Московскій вакзалъ и въ 3 ч. города—50 и 40 к., въ 1 и 2 ч. города—30 и 20 коп., съ Московскаго вокзала на пристани и въ 1 и 2 ч.—50 и 40 к., въ 3 ч.—40 и 30 к. Съ Московскаго на Архангельскій вокзалъ лѣтомъ—1 р. и 75 к., зимою 60 и 40 к., со ст. „Которосль" въ 1 и 2 ч.—30—25 к., въ 3 ч.—40 и 30 к. На Архангельскій вокзалъ лѣтомъ, включая плату за перевозъ черезъ Волгу, 60 и 50 к., зимою—75 и 70 к.; по часамъ: за первый часъ—50 и 35 к., за послѣдующіе—40 и 30 к. Послѣ 2 ч. ночи платятъ по соглашенію. **Электрическій трамвай** по слѣдующимъ линіямъ: 1) отъ пароходныхъ пристаней черезъ площади: Семеновскую, Власьевскую и Богоявленскую до Московскаго вокзала, 2) отъ Московской улицы по Федоровской до „Большой Мануфактуры" Корзинкиныхъ, 3) отъ Богоявленской площ. по Рождественской ул. до ст. „Всполье" и 4) отъ Власьевской площади по Угличской ул. до Сѣнной площади. Плата за 1 станцію—5 к., отъ Московск. вокз. до Волги—8 к. Черезъ Волгу есть паровой перевозъ, проѣздъ стоитъ съ пассажира—1 коп., экипажъ—10 к. Съ Московскаго вокзала линія трамвая доходитъ до самаго перевоза на берегу Волги. Отъ мѣста причала парохода въ Тверицкой слоб. до Архангельскаго вокзала нѣсколько минутъ ходьбы.

Въ 10 верстахъ ниже Ярославля находится, на правомъ берегу Волги, с. **Сопѣлки,** родина вѣроучителя извѣстной секты бѣгуновъ или странниковъ, а въ 40 вер. отъ нея, на лѣвомъ берегу, д. **Гузицына** съ большимъ заводомъ „Андрея Понизовкина", выдѣлывающимъ картофельный крахмалъ, патоку, глюкозу на 1.700,000 руб. при 230 раб. Крахмально-паточное производство, сильно развитое по лѣвому берегу Волги (картофельныя поля), перешло въ послѣднее время и на правый берегъ Волги, въ Костромскую губ., гдѣ въ 3 вер. отъ **Бабаевскаго монастыря**

Николо-Бабаевскій монастырь.

(построенъ въ XVI в. на бабайкахъ, т. е. на столбахъ), лежитъ старинный (съ XIII в.) посадъ **Большія Соли** съ 1500 жит.; здѣсь были когда-то богатыя соляныя варницы, которыхъ теперь не осталось уже. Въ посадѣ 6 церквей, гостинный дворъ, ярмарки и 2 завода картофельной муки съ производствомъ на 360,000 р. при 56 раб. Нѣсколько ниже посада оба берега Волги принадлежатъ Костромской губ., а до Костромы отъ посада 16 вер. Въ этихъ-же мѣстахъ, на берегу Волги, въ 7 вер. отъ **Дѣево-Городища** (800 ж., масса вѣтряныхъ лѣсопилокъ), находится имѣніе покойнаго поэта Некрасова с. **Грешнево,** въ которомъ онъ провелъ дѣтство. Въ стихотвореніяхъ его часто упоминается названіе окрестныхъ деревень (Грешнево, Гогулино, Большія Соли, Бабаевскій монастырь и пр. и пр.). Въ 25-лѣтіе кончины (27 дек. 1902 г.) Некрасова „Ярославское общество содѣйствія народному образованію" открыло подписку для устройства въ Грешневѣ школы и читальни, въ которой заинтересована, конечно, вся грамотная Россія. До сихъ поръ не исполнилась мечта поэта: „Услышишь пѣсенку свою надъ Волгой, надъ Окой, надъ Камой"... Некрасовъ съ письмомъ къ жандармскому генералу Полозову поѣхалъ въ Петербургъ для поступленія въ корпусъ на казенный счетъ, гдѣ онъ предпочелъ, однако, поступить вольнослушателемъ въ университетъ, подготовившись къ экзаменамъ. Стихотворенія Некрасова, кромѣ 6 тиражей при его жизни, выдержали еще 8 посмертныхъ изданій.

Кострома.

Въ устьѣ р. Костромы на 896 вер. теченія Волги, на лѣвомъ ея берегу, противъ Ипатьевскаго монастыря, находится городъ **Кострома** (около 45,000 жит.), основанный въ 1152 г. кн. Юріемъ Долгорукимъ и въ 1237 г. разоренный Батыемъ. Въ 1318 г. былъ новый татарскій погромъ. Въ 1375 г. Кострома была разграблена атаманомъ новгородской вольницы Прокопомъ, который со своими 1500 ушкуйниками уничтожилъ 5000 войска боярина Плещеева; въ 1420 г.—опустошена чумой, въ 1428 г.—опять татарами. 14-го марта 1613 г. населеніе города, съ московскими послами во главѣ, пришло въ Ипатьевскій монастырь, гдѣ жилъ въ то время юный бояринъ Михаилъ Ѳеодоровичъ Романовъ, и упросили послѣдняго вступить на русскій престолъ.

Въ Костромѣ сохранилось, несмотря на всевозможные погромы, довольно много памятниковъ исторической старины. Успенскому собору уже 700 лѣтъ (съ 1239 года.); въ немъ имѣются рѣдкіе образцы старинной живописи, возстановленные, впрочемъ, послѣ пожара 1775 года. Въ церкви Космы и Даміана, на берегу р. Костромы, находится огромная картина современныхъ художниковъ Сѣрова и Коровина „Хожденіе Спасителя по водамъ".

Въ предмѣстьѣ города находится **Ипатьевскій монастырь.** Мѣстоположеніе монастыря чрезвычайно живописно и красиво. Во время весенняго разлива онъ буквально окруженъ водою, надъ которой высятся деревья монастырскихъ садовъ, а еще выше—башни, главы и колокольни церквей съ блестящими маковками и золотыми крестами. Монастырь окруженъ каменной стѣной съ бойницами, основанъ въ XIV в. крещенымъ татариномъ Четой, родоначальникомъ царя

Бориса Годунова. Здѣсь похоронены какъ основатель монастыря, такъ позже родитель Бориса Годунова и Иванъ Сусанинъ. Домъ Михаила Ѳеодоровича Романова, построенный въ 1588 г. и реставрированный въ 1860 г. уцѣлѣлъ; доселѣ въ крошечныхъ комнатахъ съ створчатыми потолками сохранилась мебель временъ Михаила Ѳеодоровича до избранія его на престолъ, громадная печь изъ старинныхъ изразцовыхъ кафлей и портреты царя Михаила, патріарха Филарета и инокини Марѳы. Печь покрыта символическими рисунками и соотвѣтствующими надписями. Домъ этотъ извѣстенъ подъ именемъ „палатъ Романовыхъ“ и напоминаетъ домъ Романовыхъ въ Москвѣ на Варваркѣ. Наружное крыльцо приземистаго невысокаго двухъэтажнаго зданія съ 22 ступеньками ведетъ во второй этажъ съ росписными наружными стѣнами, четыре гладкія колонны дѣлятъ фасадъ на три равныя части съ небольшими окнами, защищенными желѣзными рѣшетками; нижній этажъ проще верхняго съ 8 еще меньшими оконцами. По бокамъ дорожки, ведущей на крыльцо, на землѣ находится по три пушки, подпертыя бревнами. Покои верхняго этажа занимали инокиня Марѳа и отрокъ Михаилъ Ѳеодоровичъ, а въ нижнемъ—помѣщались людскія, кухни и столовая.

Троицкій соборъ въ Ипатіевскомъ монастырѣ (XVII в.).

На Сусанинской площади находится памятникъ Ивану Сусанину, поставленный въ 1851 году по рисунку Малиновскаго; на четырехъугольномъ гранитномъ пьедесталѣ стоитъ высокая гранитная же колонка, увѣнчанная бронзовымъ бюстомъ царя Михаила Ѳеодоровича, съ лѣвой стороны у подножія колонны бронзовая статуя молящагося Сусанина. На передней сторонѣ пьедестала красивый барельефъ изображаетъ мученическую смерть Сусанина, а сзади слѣдующая надпись: „Ивану Сусанину, за Царя, спасителю вѣры и царства, животъ свой положившему, благодарное потомство“. На лѣвой и правой сторонѣ пьедестала двѣ даты: 1613 и 1851, годы совершенія подвига и увѣковѣченія его памятникомъ. Вокругъ памятника изящная желѣзная рѣшетка. Отъ Сусанинской площади главныя улицы Костромы расходятся во всѣ стороны радіусами. Близь собора раскинутъ Муравьевскій бульваръ; въ 1887 г. двѣ трети города выгорѣли до-тла, и городъ отстроился заново. Въ 1798 году Кострома сдѣлалась губернскимъ городомъ.

Прибрежная часть довольно непривлекательна. Лучше всего любоваться Костромой такъ, какъ астрономы наблюдаютъ звѣзды,—издали, съ противоположнаго, горнаго, праваго берега Волги, откуда представляется въ очень красивой рамкѣ: широкая рѣка съ лѣсомъ судовыхъ мачтъ, оживленный берегъ, самый городъ, спускающійся къ Волгѣ терассами, до 40 церквей и красивыхъ зданій, утопающихъ въ зелени садовъ, слѣва—сливающаяся съ горизонтомъ луговая сторона р. Костромы, справа—чистенькое татарское предмѣстье „Дебри“ на холмахъ, съ вѣковымъ сосновымъ боромъ.

Въ числѣ храмовъ обращаетъ на себя вниманіе своею внѣшностью церковь Воскресенія Христова, копія Василія Блаженнаго въ Москвѣ, и массивный златоглавый соборъ съ чудотворной иконой Ѳедоровской Божіей матери. Средину города занимаетъ прекрасный скверъ, излюбленное мѣсто прогулокъ горожанъ. На одной изъ улицъ, примыкающихъ къ Волгѣ, на откосѣ, пріютился тѣнистый бульваръ, откуда открывается чудный видъ на Волгу.

Еще недавно Кострома славилась своими полотнянными и кожевенными ручными издѣліями, имѣвшими большой сбытъ за-гра-

Виды города Костромы.

Богословская улица и церковь Іоанна Богослова.

Домъ имени Островскаго.

Спасская церковь, а ближе въ зрителю—часовня Спасителя.

Церковь Воскресенія (на Дебрѣ)—одинъ изъ древнѣйшихъ храмовъ.

Часовня въ память въ Бозѣ почивающаго Императора Александра II.

Виды города Костромы.

Механико-техническое училище Ѳ. В. Чижова

Реальное училище.

Одинъ изъ Костромскихъ бульваровъ.

Городской театръ.

„Спутникъ по рѣкѣ Волгѣ, ея притокамъ, Камѣ и Окѣ", изд. типо-лит. П. С. Феокритова.

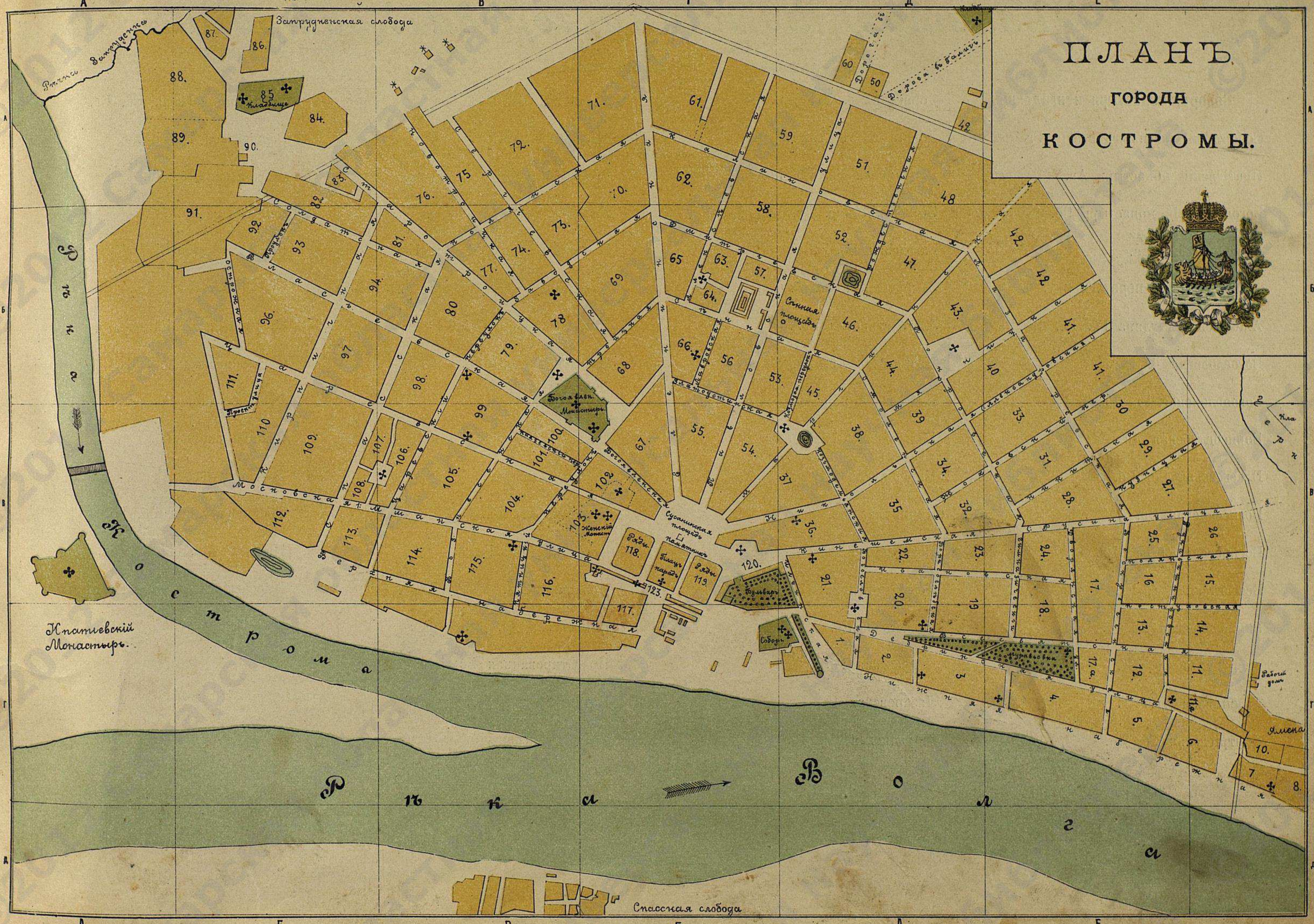

Указатель къ плану города Костромы.

Соборъ, монастыри и кладбища.

Соборъ см. на планѣ квадр. Гг.

Ипатіевскій монастырь Ав.

Богоявленскій монастырь Вб.

Кладбища Ба, Да.

Улицы, переулки и т. п.

Алексѣевская улица Гб, Га.

Богословская Дв, Дг.

Богоявленская Вв, Гв.

Борисоглѣбская Дв.

Власьевская Бб, Вб.

Вознесенская Вв.

Воскресенская Ев, Ег.

Всесвятская Дг, Ег.

Гимназическая Дв.

Дворянская Ев, Ег.

Дебринская Дг, Ег.

Дмитріевская Гб, Дб.

Дорога въ г. Буй Да.

Дорога въ г. Галичъ Да.

Еленинская Гв, Гб, Га.

Жоховскій пер. Дв.

Заводская Вб.

Запрудненская слоб. Ба.

Златоустинская Гб.

Ивановская Дв, Ев.

Кадыевскій пер. Вв.

Калиновская Га, Дб.

Кинешемская (Русина) ул. Гв, Дв, Ев.

Кирпичная Бв.

Козмодемьянская Гв, Дв.

Козьмодемьянскій пер. Гб.

Кузнецкая Ев.

Лавровская Гб.

Лазаревская Гб, Ев.

Марьинская Гв, Дб.

Мшанская Бв.

Московская Бв.

Мясницкая Дб.

Набережная Верхняя Бв, Вв.

Набережная Нижняя Дг, Ег.

Никольская (Александровская) Гв, Дв.

Никитская Ев.

Новотроицкая Ба, Вб.

Острожная Бб.

Павловская Гв, Гб.

Пастуховская Ев.

Плацъ-парадъ Гв.

Полянская Вб, Ва.

Полянская Ев.

Покровская Дб, Дв.

Проектированная Бб.

Пятницкій пер. Вв.

Рождественская Дб, Да.

Рукавишниковская Ев, Ег.

Сергіевская Ва, Вб.

Смоленская Дб, Дв.

Солдатская Ба, Бб.

Спасская улица Бв, Бб.

Спасская слобода Вд.

Старотроицкая Ва, Вб.

Сусанинская площ. Гв.

Сѣнная улица Гб.

Сѣнная площ. Гб.

Торговые ряды Гв.

Троицкая улица Вб, Гб.

Царевская улица Бб, Вв.

Царевскій пер. Бв, Вб.

ницу; теперь ручное ткачество совсѣмъ прекратилось, полотняное производство значительно сократилось, замѣнившись бумажными

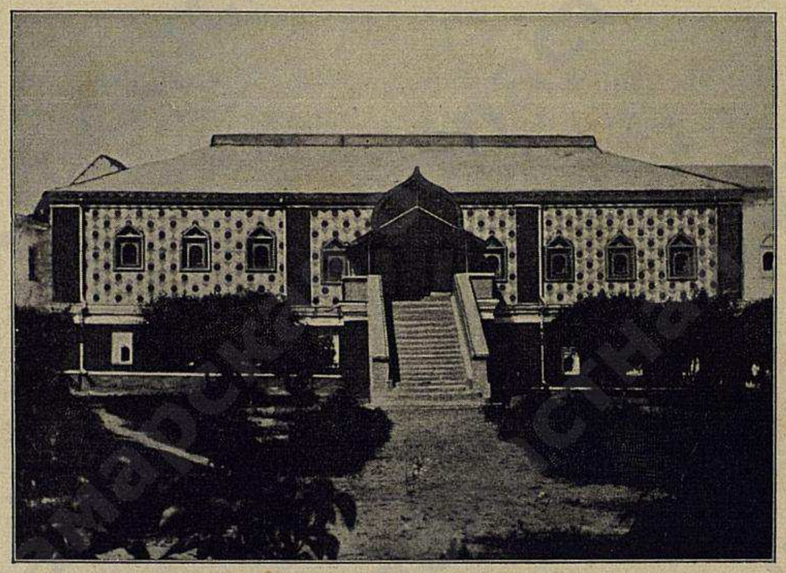

Ипатіевскій монастырь: палаты Романовыхъ.

тканями, вслѣдствіе болѣе дешевыхъ цѣнъ на бумажную пряжу и развитіе крупныхъ фабрикъ. Двѣ громадныхъ льнопрядильныхъ и льноткацкихъ фабрики (Зотовыхъ и Новой Костромской льно-

Сусанинская площадь и памятникъ царю Михаилу Ѳеодоровичу и Сусанину.

прядильни) изготовляютъ льняныхъ товаровъ и нитокъ на сумму до 5.000,000 руб. при 5000 раб., 2 мукомольни Аристова и Чумакова вырабатываютъ муки около 2.200,000 руб. при 215 рабоч. Табачная фабрика бр. Чумаковыхъ производитъ на 850,000 руб. при 207 раб. Цѣнность производства всѣхъ 34 фабрикъ и заводовъ около 10.600,000 руб. при 9031 рабочихъ.

Въ Костромѣ родились: основатель русскаго театра Ф. Т. Волковъ (1729 г.), механикъ-самоучка П. А. Зарубинъ; поэтъ А. Н. Плещеевъ (авторъ извѣстнаго стихотворенія „Впередъ безъ страха и сомнѣнья на подвигъ доблестный, друзья“), литераторъ С. В. Максимовъ, романистка Ю В. Жадовская, въ мѣстной гимназіи учились братья Алексѣй и Павелъ Потѣхины. Фабула лучшей драмы Островскаго „Гроза“ заимствована изъ уголовнаго дѣла Клыковыхъ, разбиравшагося въ Костромскомъ судѣ.

Кафедральный соборъ.

Въ городѣ 3 книжныхъ магазина (Бекеневой въ гостинномъ дворѣ, Бубнова въ гостинномъ ряду и Бѣлянкина въ табачномъ ряду), гимназія, реальное училище, театръ, газета „Костромской Листокъ“. Въ городѣ есть естественно-историческій музей при О-вѣ естествознанія, воспитательный домъ Клирикова, 4 пріюта для бѣдныхъ, читальня имени Островскаго съ 2-мя народными библіотеками, родильный домъ и промышленное училище съ химическ. и механическимъ отдѣленіями имени Ѳ. В. Чижова, О-во „Помощь дѣтямъ“, Общество взаимо-помощи рабочихъ, театръ, народный домъ, мужская и женская гимназіи, семинарія, реальное училище

и начальныя школы. По р. Костромѣ, наибольшая ширина которой 150 саж., ходятъ пароходы до г. Буя (135 вер.).

гостинницы: Старый дворъ, Кострома, Эрмитажъ, Московская, Славянскій базаръ, Лондонъ. Станція жел. дор. находится на правомъ берегу Волги. **извощики:** отъ пристани 30 коп. конецъ, въ городѣ 15 к., за часъ 40 коп., съ вокзала 75 коп. лѣтомъ и 50 коп. зимой, на окраины отъ 70 к. до рубля.

Верстъ 15 ниже Костромы въ Волгу впадаетъ слѣва р. Покша, а верстъ 25 далѣе находится Густолѣсовскій перекатъ съ мелью въ межень на 3½ ф. глубины; далѣе, справа, впадаютъ р.р. Кеча и Шача, въ 2 вер. отъ устья которой лежитъ с. **Сидоровское** съ 1200 жит. и ярмаркой. Ниже устья Шачи, близь приволжскаго, с. **Красныя Пожни,** въ отложеніяхъ красныхъ глинъ вкраплены окаменѣлые кости и чешуи рыбъ и пресмыкающихся отдаленнѣйшихъ геологическихъ эпохъ жизни земного шара. Противъ устья рѣчки лежитъ первое большое село ниже Костромы **Красное** съ 1500 жит., ярмаркой, базарами, 3-мя училищами, 2-мя церквами и замѣчательно интересными кустарными мастерскими ювелирно-металлическихъ издѣлій изъ золота, серебра, бронзы, мѣди, сбываемыхъ на сотни тысячъ по всей Россіи. Кустари отлично золотятъ и эмалируютъ свои издѣлія (крестики, кольца, серьги, перстни и запонки можно здѣсь пріобрѣсти дешево). Особый промыселъ составляютъ выдѣлка самоцвѣтныхъ драгоцѣнныхъ камней, льющихся изъ хрусталя и разноцвѣтнаго стекла. Въ 7 вер. отъ с. Краснаго, въ сторонѣ отъ Волги, находится с. **Коробово,** населенное потомками Ивана Сусанина, бѣлопашцами, состоящими въ вѣдѣніи министерства двора. На полпути отъ этого села къ Плесу, ниже с. **Сунгурова,** находится Кріушинскій перекатъ, углубляемый искусственными гидротехническими сооруженіями; русло рѣки здѣсь очень извилисто. Гораздо выше, на правомъ берегу Волги, въ 20 в. отъ Костромы, находится зажиточная слобода **Чернопенье** съ каменными домами, но безъ церкви (живутъ сектанты) родина цѣлыхъ поколѣній лоцмановъ и судовыхъ командировъ.

Въ 15 в. ниже Краснаго въ очаровательной мѣстности, утопающей въ зелени, пріютился заштатный городъ Костромской губ. **Плесъ,** бывшій сторожевой постъ (1409 г.) Костромы противъ татаръ съ 2163 жит., 2 химическими заводами съ производствомъ до 300,000 р. при 120 раб., 9 церквами и нѣсколькими училищами. Вблизи Плеса на Волгѣ родился и жилъ писатель Ф. Д. Нефедовъ, скончавшійся въ 1902 г. Въ с. **Борщевкѣ,** 20 вер. ниже Плеса, похороненъ генералъ-аншефъ Я. Бибиковъ, одинъ изъ усмирителей пугачевскаго возстанія, а въ 2 вер. дальше—старинное урочище **Могильцы.** Немного ниже Борщевки, близь устья р. Сунжи, стоитъ бумаго-прядильная фабрика съ производст. въ 170,000 р. при 280 раб., а въ 10 вер. дальше—с. **Наволоки** съ 1840 жит. и товариществомъ „Волжской мануфактуры“ бумажныхъ и льняныхъ издѣлій съ производствомъ на 2.200,000 руб. при 2040 раб. и лѣсной пристанью. На лѣвой сторонѣ Волги лежитъ сл. **Солдога** съ пристанью и базарами, бывшая въ XV и XVI ст. ареной битвъ съ татарами и поляками. На 103 вер. отъ Костромы находится д. **Мысы** съ химич. заводомъ.

На 1000 вер. теченія, на полуостровѣ, образуемомъ 2-мя впадающими въ Волгу рѣчками Кинешемкой и Козухой, красиво расположена **Кинешма,** соединенная съ Москвой 2 желѣз. путями: 1) чрезъ Иваново-Вознесенскъ, 2) чрезъ ст. Новки Моск.-Ниж. ж. д.,

Кинешма.

съ Костромой чрезъ Нерехту и съ Нижнимъ чрезъ станц. Новки. Вокзалъ находится за 1½ в. отъ города, окруженный сосновыми лѣсами; жит. около 8000. Городъ по своему положенію поражаетъ красотой. Въ немъ 2 монастыря, реальное училище, женская прогимназія, театръ имени Островскаго (похороненъ въ 20 вер. отъ города въ своей усадьбѣ Желыково) и старинная часовня, надпись на которой гласитъ: „Въ 1609 году при воеводѣ Ф. Боборыкинѣ Кинешма была разорена поляками подъ предводительствомъ Лисовскаго“. Часовня воздвигнута надъ костями убитыхъ гражданъ и поселянъ.

Кинешма—родина извѣстнаго драматурга А. А. Потѣхина и другихъ членовъ этой талантливой семьи, издавна служитъ крупнымъ центромъ фабричной промышленности. Въ городѣ имѣется бумаго-прядильня Кормилицына, лѣсопилки: Киселева, Тарасова

и Тихомірова, уксусный заводъ Корнева, чугунно-литейный Подшивалова, гончарный Агапова, электро-литическій Бюксеймейстера. По близости отъ города двѣ громадныя фабрики товарищества Вичугскихъ мануфактуръ бр. Разореновыхъ бумаго-прядильная и ткацкая при 3600 раб. съ производствомъ товаровъ на 3½ мил. р. Во всемъ Кинешемскомъ уѣздѣ въ 1900 г. было 274 фабрики и завода съ производствомъ болѣе 25.000,000 руб. при 25,000 раб. Особеннно развита бумаго-ткацкая промышленность въ южной части уѣзда.

Съ 14-го сентября по 1-е октября въ Кинешмѣ бываетъ ярмарка.

Про названіе „Кинешмы“ существуетъ легенда, будто въ этой мѣстности жилъ нѣкогда разбойникъ, въ котораго была влюблена боярская дочь. Разбойнику она надоѣла, и онъ хотѣлъ отъ нея уѣхать, оставивъ на мѣстѣ нынѣшняго города. Узнавъ объ этомъ, боярышня заявила своему возлюбленному, что, молъ, если ты здѣсь „кинешь мя“, то я тебя догоню и на слѣдующемъ причалѣ „рѣжь мя“. Отсюда будто и произошло названіе Кинешмы и лежащаго въ 23 верстахъ отъ нея ниже Рѣшмы.

ГОСТИННИЦЫ: „Россія“, „Эрмитажъ“, Номера Расторгуева—всѣ близъ пристаней. Номера отъ 50 к. до 1 р. 50 к. Хорошіе рестораны—на вокзалѣ и въ клубѣ. **ТАКСА ИЗВОЩИКОВЪ**. Съ ручнымъ багажемъ: отъ вокзала въ центръ города и до пароходныхъ пристаней—25 к., за р. Кинешемку—на Спасскую и Волжскую ул. и въ пригородныя слободы—30 к., на Юрьевецкую и Нагорныя ул. до больницы—35 к., отъ пристани въ центральныя части города—20 к., до вокзала жел. дор.—35 к., за р. Кинешемку, на Спасскую и Волжскую ул. и во всѣ слободы—25 к., въ верхнія части города до больницы—30 к. Съ 10 ч. вечера до 6 ч. утра плата увеличивается на 5 коп.; по часамъ—40 коп.

Въ 6 вер. ниже города у с. **Фроловскаго** находится „Волжскій химическій заводъ“ съ производствомъ около 120,000 руб. при 84 раб., выдѣлывающій сѣрную, соляную, азотную кислоту, селитру, сѣру и пр., а въ 13 в. далѣе въ д. Сергіевкѣ А. Н. Куломзинъ устроилъ первый заводъ въ Россіи для выработки фосфоритнаго удобренія съ производствомъ въ 70,000 руб. при 70 раб. Въ сл. **Рѣшмѣ** противъ пароходныхъ пристаней находится старинный монастырь—Макарьевская пустынь,—основанный въ XV в. преп. Макаріемъ Желтоводскимъ. (На пароходной пристани служатъ молебны). Слобожане занимаются тканіемъ полотна.

Въ 40 вер. ниже Рѣшмы, противъ устья р. Унжи (550 вер. длины, пароходна до г. Макарьева на 148 вер., а въ половодье и до с. Угоры), находится гор. **Юрьевецъ Поволжскій,** около 5000 жит., въ 145 в. отъ Костромы. Городъ основанъ въ 1225 г. Мѣстоположеніе города служило нѣкогда русломъ Волги: недавно, въ центрѣ города, при рытьѣ колодца, въ землѣ найденъ якорь. Церквей имѣется 10, изъ которыхъ нѣкоторыя относятся къ XVI и XVII ст. Производство 13 мѣстныхъ фабрикъ и заводовъ достигаетъ 1.000,000 руб. Здѣсь жилъ нѣкогда протопопъ Аввакумъ.

ГОСТИННИЦА Пепенова. **ИЗВОЩИКИ**: 15—20 коп. конецъ.

Внизъ по теченію Волги, между Юрьевцемъ и Балахной, кромѣ безпрерывнаго почти ряда деревень, лежатъ слѣдующія большія села: **Орѣхово,** важный по мѣстной торговлѣ посадъ **Пучежъ** (3000 жит., 2 ярмарки, пристань. Льнопрядильная фабрика І. Сенькова вырабатываетъ пряжи и нитокъ на 1.200,000 руб. съ числомъ рабочихъ болѣе 1000 человѣкъ. Старинная церковь конца

Г. Юрьевецъ.

XVI в.). Около Пучежа на Волгѣ извѣстная Ширмокшанская мель, очень опасная. **Катунки** (2000 жит., кожевенный и клееваренный заводъ съ производствомъ до 100,000 руб., 4 церкви). (Здѣсь Волга правымъ берегомъ входитъ въ предѣлъ Нижегородской губ.), слобода **Васильева** (4 церкви, старообрядская молельня; очень древнее поселеніе), близъ Васильевой слободы находится с. **Пурехъ,** бывшая вотчина князя Д. М. Пожарскаго, гдѣ послѣднимъ дано было согласіе нижегородцамъ на борьбу съ поляками. Здѣсь сохранилась хоругвь, съ которой князь ходилъ на освобожденіе Москвы, **Васильевскій затонъ** (на лѣвомъ берегу) съ машиностроительнымъ казеннымъ заводомъ, **Матренкино,** с. **Б.-Песочное** (паровая мельница на 300,000 руб. при 150 рабоч.), **Б.-Могильцы,**—всѣ на правомъ берегу Волги; на лѣвомъ берегу лежатъ села: **Устье, Сокольское, Вилки, Н. Слобода** и съ чуднымъ видомъ съ Волги село Балахнинскаго уѣзда **Волжскій Городецъ** (246 в. отъ Костромы), въ

которой скончался въ 1263 г. великій князь Александръ Невскій, принявшій монашество передъ кончиной въ Ѳедоровскомъ монастырѣ. Впрочемъ древній монастырь былъ давно срѣзанъ Волгой, и мѣстность, гдѣ онъ находился, составляетъ теперь фарватеръ Волги; теперешній монастырь построенъ въ 1700 г. и стоитъ вдали отъ берега. Въ слободѣ съ прилегающими деревнями около 7000 жит., 7 церквей, 3 школы, механическій заводъ съ производствомъ до 270,000 рублей при 250 раб., паровая мельница, кожевенные заводы и производство пряниковъ, извѣстныхъ по всей Волгѣ; на берегу много вѣтряныхъ мельницъ,—это толчеи для корья, нужнаго въ очень развитомъ кожевенномъ дѣлѣ. Здѣсь ведется крупная торговля по сбыту Балахнинскаго и Семеновскаго щепного товара (деревянныя ложки, чашки, солонки и блюда), который, кромѣ Россіи, идетъ и за границу—въ Пруссію, Францію, Англію. Городецъ—центръ поповщинской секты.

Въ 30 верстахъ выше Нижняго, на правомъ берегу Волги, лежитъ уѣздный городъ Нижегородской г. **Балахна** съ 5037 жит. Процвѣтавшее здѣсь съ XIV в. солевареніе теперь прекратилось. Въ концѣ XVII в. здѣсь строились струги для Азовскаго похода. Нынѣ въ Балахнѣ, какъ и въ Городцѣ строятся баржи и полубаржи для Волги и ея притоковъ, а женщины плетутъ кружева. По лѣтописнымъ сказаніямъ здѣсь былъ въ древности городъ, населенный болгарами; сохранились слѣды крѣпости, выстроенной тутъ матерью Ивана Грознаго, Еленой Глинской. Во время половодья значительная часть города заливается водой. Волжская поговорка гласитъ: „стоитъ Балахня, полы распахня“,—такъ какъ постройка города разбросалась по низкому берегу.

ГОСТИННИЦА Додикова. **ИЗВОЩИКИ:** 15—20 коп. конецъ, отъ пристани 20—30 к.

Сормово—Не доѣзжая восьми верстъ до Нижняго-Новгорода, на правомъ берегу Волги за длинной каменной грядой путейскихъ сооруженій, закрѣпляющихъ входъ въ Сормовскій затонъ, и за самымъ затономъ возвышаются трубы и видны громадныя зданія—это Сормовскій заводъ.

Сормовскіе заводы основаны въ 1848 году, первоначально принадлежали Бенардаки и съ 1894 года перешли во владѣніе Акціонернаго Общества „Сормово“. Въ настоящее время это цѣлый заводскій городъ съ населеніемъ свыше 45 тысячъ жителей. Въ составъ селенія вошли совершенно слившіяся между собою четыре деревни съ ихъ выселками: Сормово, Дарьино, Мышьяковка и Починки.

Въ заводѣ ежедневно работаетъ около 13 тысячъ человѣкъ,

Народная школа въ Сормовѣ.

и онъ выпускаетъ ежегодно издѣлій на сумму до 13 милліон. р. Заводъ изготовляетъ паровозы, вагоны, корпуса стальные судовъ, мосты, бандажи, паровые котлы, насосы, гири чугунныя и проч.

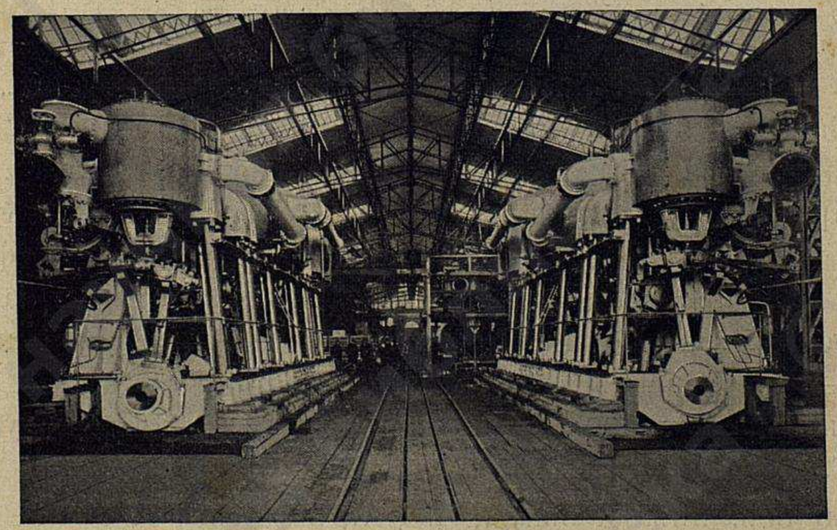

Продольный видъ механической мастерской Сормовскихъ заводовъ съ машинами для крейсера I-го ранга „Очаковъ“ въ 19500 индик. силъ.

Съ верфей Сормова каждый годъ выходятъ до 25 разнаго рода судовъ: пароходовъ—пассажирскихъ и буксирныхъ, морскихъ шхунъ, желѣзныхъ баржей, землечерпательныхъ машинъ, барка-

совъ и проч.; изъ другихъ отдѣловъ завода выходятъ: паровозовъ—товарныхъ, пассажирскихъ и курьерскихъ до 200 шт. въ годъ и вагоновъ товарныхъ и классныхъ до 5000 шт.

Чтобы составить себѣ понятіе о грандіозности завода, стоитъ разсчитать, что на изготовленіе одного товарнаго вагона въ Сормовѣ требуется около 38 минутъ рабочаго времени, на одинъ паровозъ около 14 часовъ и на каждое судно не болѣе 15 дней, при условіи равномѣрнаго распредѣленія работы. Размѣръ производства завода еще нагляднѣе, если принять во вниманіе, что каждую недѣлю изъ мастерскихъ завода можно выпускать два полныхъ сорока-вагонныхъ товарныхъ поѣзда съ двойною тягою,

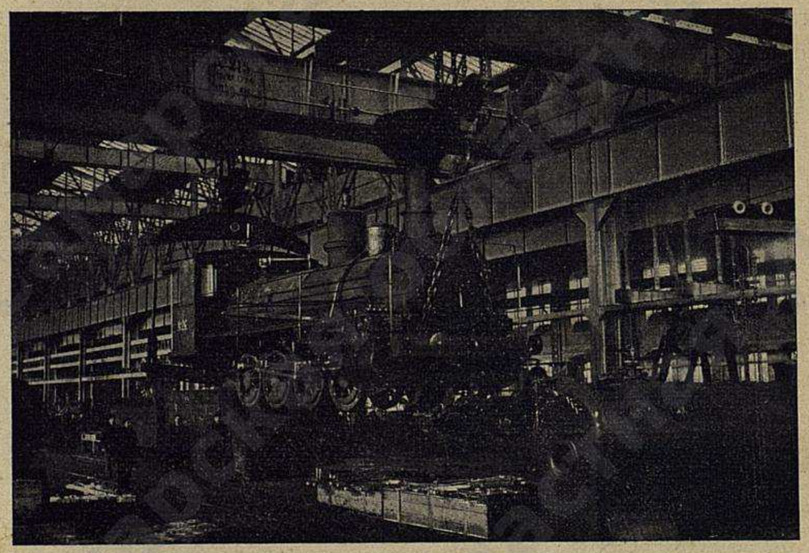

Мастерская для изготовленія паровозовъ.

не считая всѣхъ прочихъ работъ. На рынокъ Сормово изготовляетъ: насосы (паровые и приводные), якоря, слесарные тиски, вѣсовыя гири, наковальни, спиральныя пружины и разнаго рода инструменты. Эти издѣлія вытѣсняютъ съ русскаго рынка соотвѣтствующія издѣлія заграничныхъ заводовъ.

Любознательный путешественникъ по Волгѣ получитъ много полезныхъ свѣдѣній и увидитъ не мало интересныхъ картинъ, посѣтивши Сормовскій заводъ. Эффектное зрѣлище представляетъ изъ себя отливка жидкой стали. Картина отливки особенно интересна ночью, когда жидкій металлъ, вытекая изъ печи и разбрасывая во всѣ стороны маленькія блестящія искорки, освѣщаетъ зданіе литейной, и въ немъ становится свѣтло, какъ днемъ.

Весной интересно взглянуть на судостроительную верфь, всю сплошь заставленную почти готовыми судами и оживленную энергичной, поспѣшной работой нѣсколькихъ тысячъ мастеровыхъ.

Техникъ найдетъ не мало интереснаго въ многочисленныхъ механическихъ мастерскихъ завода, изъ которыхъ нѣкоторыя достигаютъ колоссальныхъ размѣровъ. Въ одной изъ этихъ мастерскихъ собраны напримѣръ грандіозные механизмы для Черноморскаго броненоснаго крейсера „Очаковъ“, главныя машины котораго имѣютъ 20,000 лошадиныхъ силъ.

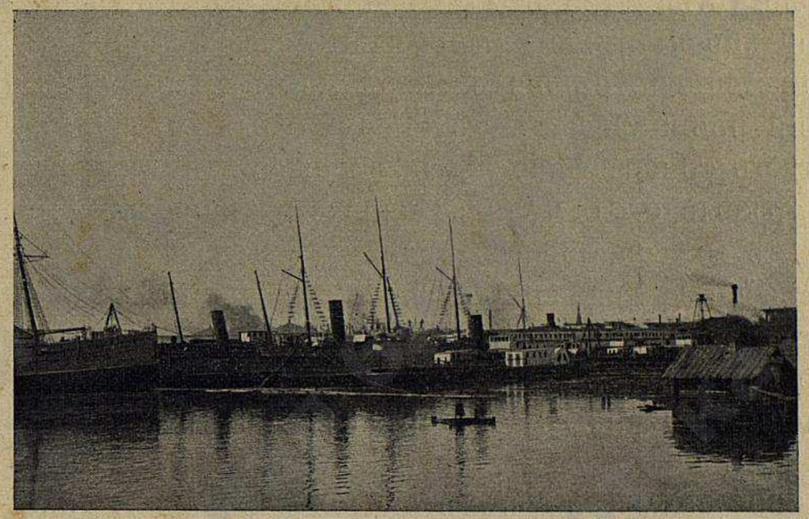

Видъ съ р. Волги судостроительной верфи Сормовскихъ заводовъ во время весенняго разлива.

Въ Сормовѣ—красивое зданіе народной школы, вмѣщающее до 900 учащихся. Эта школа въ 4 этажа является въ настоящее время самой большой въ Россіи церковно-приходской школой. Построена она по всѣмъ правиламъ современной архитектуры и гигіены. Кромѣ этой школы, имѣются школьныя помѣщенія при народной столовой и въ другихъ мѣстахъ. Въ школахъ Сормова обучается около 2000 дѣтей.

Общественная жизнь Сормова сравнительно развита. Кромѣ церковно-приходскаго попечительства, имѣется общество попеченія о бѣдныхъ съ родильнымъ пріютомъ, лавка общества потребителей съ $1^1/_2$ мил. оборотомъ, два общественныхъ собранія, воскресная школа для рабочихъ, любительскіе кружки и театръ.

Сормово имѣетъ желѣзнодорожную вѣтку, соединяющую заводъ съ Нижегородской желѣзной дорогой.

Лѣтомъ изъ Нижняго въ Сормово ходятъ маленькіе пароходики общества Нижегородскаго легкаго пароходства.

Куйбышевская областная библиотека им. В. И. Ленина
Фр. 130 3863

Нижній-Новгородъ.

Нижній раскинулся на горахъ (до 70 саж. надъ уровнемъ моря) при сліяніи Волги (1203 верста ея теченія) и Оки (длина отъ верховья до устья 1425 вер.) Соединившись съ Окой, Волга мѣняетъ свой характеръ: правый берегъ высокій 50—60 саженъ, а лѣвый—низменный, съ широкой поймой идетъ до г. Царицына.

Нижній принадлежитъ къ числу самыхъ красивыхъ городовъ въ Россіи въ топографическомъ отношеніи: съ вершины откоса (60 саж.) открывается чудная панорама широкаго воднаго пространства съ массой лодокъ, судовъ и пароходовъ, находящихся въ безпрерывномъ движеніи, словно въ громадномъ кинематографѣ, а за Волгой, разливающейся весной на 10—15 верстъ, открывается до самаго горизонта безграничная даль луговъ и полей, оживленныхъ селеніями. Городъ, словно двуликій Янусъ, имѣетъ двойственную физіономію: 10 мѣсяцевъ въ году въ немъ числится около 95,000 чел., живущихъ обычной жизнью тихаго провинціальнаго города, а въ іюлѣ и августѣ населеніе Нижняго утраивается пріѣзжими со всѣхъ концовъ Россіи, мятущихся на ярмаркѣ за дѣломъ и бездѣльемъ.

Основаніе города въ народныхъ сказаніяхъ выражено въ слѣдующемъ поэтическомъ преданіи мордовскаго племени, жившаго въ этой мѣстности въ глубокой древности.

„Поѣхалъ по Волгѣ русскій князь Мурза. На ту пору, на горѣ, мордва въ бѣлыхъ своихъ балахонахъ молилась богамъ. Спросилъ Мурза своихъ воиновъ: „что это за березникъ шатается-мотается, къ землѣ-матушкѣ на востокъ преклоняется“? Посланные донесли, что это не березникъ мотается-шатается, а мордва своимъ богамъ молится; въ бадьяхъ у нихъ стоитъ пиво сладкое, на рычагахъ виситъ яичница, въ котлахъ янбеды (жрецы) говядину варятъ. Мордовскіе старики, узнавъ о прибытіи русскаго князя Мурзы, послали ему съ молодыми людьми говядины и пива; молодые люди дорогой говядину съѣли и пиво выпили, а русскому князю принесли земли да воды. Князь Мурза обрадовался этому дару, принялъ его за знакъ покорности мордовскаго племени и поплылъ дальше по Волгѣ-рѣкѣ. Гдѣ кинетъ на берегъ горсть поднесенной ему недогадливой мордвой земли,—тамъ быть городу, гдѣ броситъ щепоть—тамъ быть селу. Такъ и покорилась земля мордовская“.

О первыхъ годахъ основанія самаго города сохранилась такая народная легенда.

„Во времена стародавнія, на томъ мѣстѣ, гдѣ теперь стоитъ Нижній, жилъ мордвинъ Скворецъ, другъ и помощникъ Соловья-разбойника, полоненнаго сказочнымъ богатыремъ Ильею Муромцемъ. Скворецъ имѣлъ 18 женъ, которыя родили ему 70 сыновей. Вся семья жила вмѣстѣ, занимаясь скотоводствомъ: пасла свои стада на горѣ, а на закатѣ солнца гоняла ихъ на водопой на Оку. Неподалеку обиталъ чародѣй-Дятелъ, тоже другъ и наперсникъ Соловья-разбойника. Однажды Скворецъ спросилъ Дятла о будущей судьбѣ своихъ сыновей. „Если дѣти твои будутъ жить мирно другъ съ другомъ, отвѣчалъ Дятелъ, они долго будутъ владѣть здѣшними мѣстами, а если разсорятся—будутъ покорены русскими, которые поставятъ на устьѣ Оки градъ камень и крѣпокъ зѣло и не одолѣютъ его силы вражескія. „Въ заключеніе Дятелъ просилъ Скворца честно похоронить его. Умеръ Чародѣй-Дятелъ, и похоронилъ его Скворецъ на мѣстѣ нынѣшняго Благовѣщенскаго монастыря, и прозвалось то мѣсто Дятловыми горами. Умеръ и Скворецъ. Умирая, завѣщалъ своимъ дѣтямъ миръ и согласіе, но они не послушались старика, и тогда Андрей Боголюбскій прогналъ ихъ съ устья Оки, а племянникъ его Юрій построилъ Нижній“.

Сліяніе Оки съ Волгой было занято русскими во время перваго похода, снаряженнаго вел. кн. Андреемъ Боголюбскимъ на

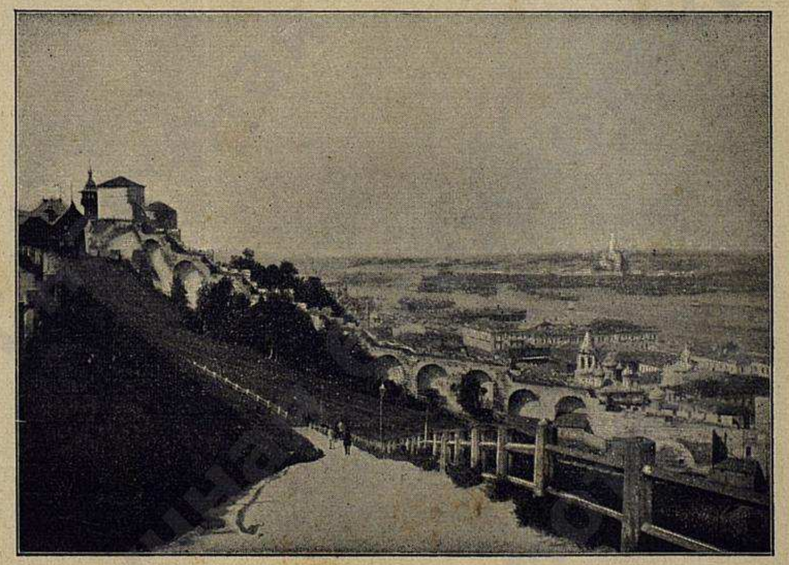

Спускъ съ Мининскаго сада, стѣна Кремля, за ней часть Нижняго базара. Вдали Нижегородская ярмарка.

Болгарское царство въ 1178 г., а по возвращеніи изъ Болгаріи въ Городецъ вел. кн. Юрій заложилъ въ 1221 г. городъ въ этомъ мѣстѣ, но еще 8 лѣтъ русскимъ пришлось бороться съ здѣшними аборигенами, мордвой, когда мордовскій князь Пургасъ сжегъ Нижній и разорилъ его окрестности, но взять города все-таки не могъ. Утвердившись въ этихъ мѣстахъ, великіе князья суздальскіе долго враждовали между собой за обладаніе городомъ, пока св. Сергій Радонежскій не примирилъ ихъ: пріѣхавъ въ Нижній,

онъ затворилъ всѣ церкви до тѣхъ поръ, пока враги не примирились.—Въ 1375 г. Нижній былъ ограбленъ и сожженъ новгородскими ушкуйниками, взявшими уже Кострому. Черезъ 2 года послѣ этого Нижній претерпѣлъ отъ татаръ, вслѣдствіе чего купечество перебралось въ Москву. Въ 1399 г. нижегородскіе бояре съ Вас. Румянцевымъ во главѣ выдали своего князя Бориса Городецкаго вел. кн. Василію московскому, купившему у хана Тохтамыша ярлыкъ на владѣніе Нижнимъ. Послѣ этого татары уже сами ограбили всѣхъ жителей до-нага. Еще цѣлое столѣтіе Нижній выжигали и грабили много разъ до тѣхъ поръ, пока мѣстные жители не догадались укрѣпить городъ, для чего пришлось пригласить иностранца (Піетро-Франческо), послѣ чего Нижній сталъ быстро развиваться, особенно послѣ учрежденія Макарьевской ярмарки, перенесенной въ Макарьевъ изъ Казани. Въ смутное время Нижній вынесъ на своихъ плечахъ освобожденіе Россіи отъ внѣшнихъ враговъ и внутреннихъ неурядицъ, отказываясь присягнуть самозванцамъ, выдержавъ осады мордвы, а затѣмъ войскъ Тушинскаго Лжедимитрія подъ начальствомъ князя Вяземскаго, котораго они взяли въ плѣнъ и повѣсили на Нижнемъ базарѣ. Въ 1611 г., при воцареніи польскаго королевича, Нижній одинъ изъ первыхъ русскихъ городовъ поднялъ знамя возстанія, руководимый мѣщаниномъ Кузьмой Мининымъ, а затѣмъ княземъ Пожарскимъ. Мининъ умеръ въ 1616 г. въ Кремлѣ въ своемъ домѣ, подаренномъ ему царемъ Михаиломъ, а черезъ 4 года въ его домѣ поселилась, возвращенная изъ ссылки изъ Сибири, бывшая невѣста царя Михаила, Марія Ивановна Хлопова, гдѣ она скончалась въ 1633 г.

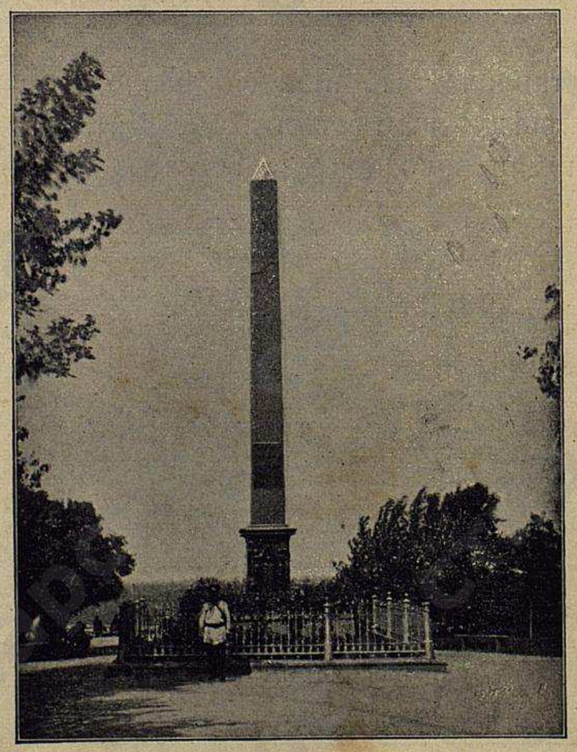

Памятникъ Минину и Пожарскому (въ Кремлѣ).

Въ 1654 г. Нижній сильно пострадалъ отъ чумы. Въ 1667 году бунтъ Стеньки Разина дошелъ до Нижняго; въ возстаніи участвовали нынѣшніе арзамасскій, княгининскій и макарьевскій уѣзды. Петръ I былъ здѣсь 2 раза. Екатерина II также посѣтила его и нашла, что „сей городъ ситуаціей прекрасенъ, а строеніемъ мерзокъ“. Извѣстный самоучка-механикъ Кулибинъ поднесъ ей своей работы электрическую машину, телескопъ, микроскопъ и часы. Въ 1812 г. здѣсь жили Карамзинъ, Бантышъ-Каменскій, В. Л. Пушкинъ и С. Н. Глинка. Въ 1816 году въ Нижній переведена Макарьевская ярмарка. Въ 1858 году нижегородское дворянство откликнулось первымъ на призывъ освобожденія крестьянъ и чрезъ губернатора А. Н. Муравьева просило государя объ учрежденіи мѣстнаго комитета для составленія проекта освобожденія крѣпостныхъ.

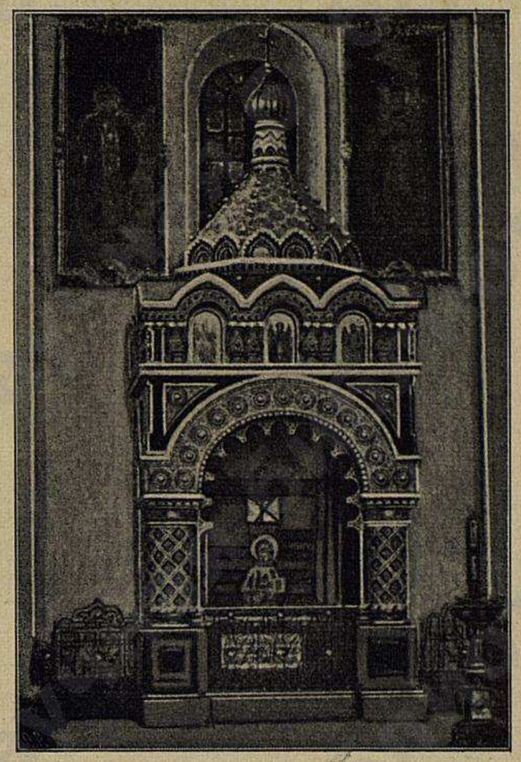

Памятникъ Минину въ Преображенскомъ соборѣ.

Кремль построенъ 1510 году. Изъ 30 церквей особенно интересны слѣдующія: Преображенскій соборъ, существующій съ 1225 года съ напрестольнымъ евангеліемъ 1408 года, 2 древнихъ хоругви и снимокъ съ хоругви князя Пожарскаго; въ подвалахъ собора похоронены многіе князья суздальскіе, нижегородскіе и Кузьма Мининъ со своимъ сыномъ Нефедомъ. Гробница Минина высѣчена изъ цѣлаго куска сѣраго мрамора, на ней надпись: „лѣта 7124 (1616) представился рабъ Божій думный дворянинъ Косьма Мининъ Сухоруковъ“. При посѣщеніи города Петръ Великій въ 1722 г. по окончаніи обѣдни подошелъ къ могилѣ Минина и, поклонившись до земли, сказалъ: „вотъ истинный спаситель отечества“. Всѣ царственныя особы, посѣщавшія Нижній, отдавали ту-же честь праху Минина. Въ Архангельскомъ соборѣ, построенномъ въ 1227 г., хранится рукописная минея 1548 г. и

похоронены потомки нижегородскихъ князей, служившихъ уже Москвѣ, напр., кн. Горбатовы. На площади Верхняго города находится построенный въ XIV вѣкѣ соборъ Благовѣщенія, а на

Каѳедральный Спасо-Преображенскій соборъ въ Кремлѣ.

Нижнемъ базарѣ—церковь Рождества Богородицы, выстроенная Строгановыми въ 1719 г. Георгіевская церковь на набережной

Печерскій монастырь.

Волги основана въ XIII вѣкѣ. **Печерскій монастырь,** основанный въ 1219 г., находится на крутомъ берегу рѣки въ живописной мѣстности; въ немъ постригся въ монахи въ XV в. основатель Макарьевскаго Желтоводскаго монастыря, св. Макарій, а въ XVII в.—патріархъ Никонъ. Въ 1596 г. обвалъ берега уничтожилъ весь

Благовѣщенскій мужской монастырь. Плашкоутный мостъ черезъ Оку. Часть ярмарки, а за нею видна Волга.

монастырь, возстановленный царемъ Феодоромъ; въ немъ теперь 7 церквей.—**Благовѣщенскій монастырь** на Дятловыхъ горахъ, надъ Окой противъ ярмарки, основанъ въ 1370 г. по приказанію св.

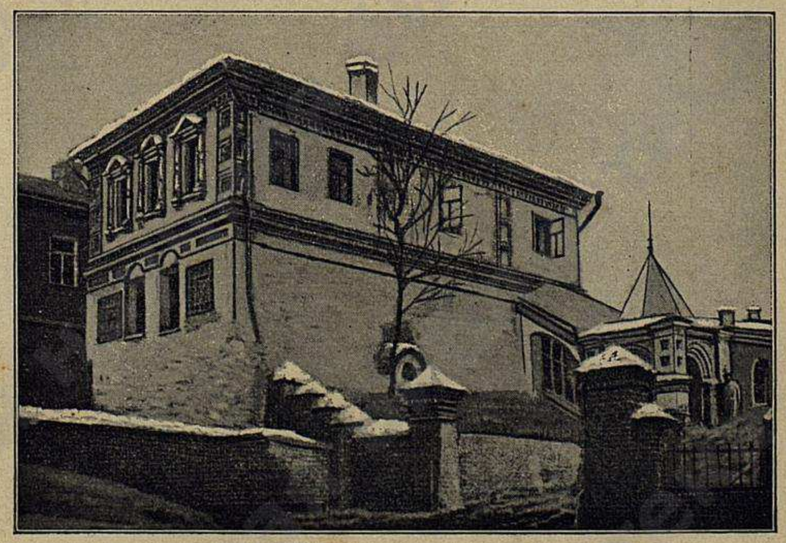

Домикъ Петра Великаго.

Алексѣя Митрополита московскаго, подарившаго ему древнюю икону, писанную въ 933 году, что видно изъ сдѣланной на ней

„Спутникъ по рѣкѣ Волгѣ, ея притокамъ, Камѣ и Окѣ", изд. типо-лит. Л. С. Феокритова.

ПЛАНЪ

НИЖНЯГО-НОВГОРОДА.

Для облегченія опредѣленія разстояній, каждая изъ сторонъ квадратовъ, на которые раздѣленъ планъ, взята равной по масштабу одной верстѣ.

линія электрической жел. дороги.

Указатель къ плану Нижняго-Новгорода.

Улицы, площади и т. п.

Алексѣевская Ва, Бб.
Арламасская Бб.
Архангельская Ав.
Тоже Бв.
Благовѣщенская площ. Ва.
Благовѣщенская Аб.
Болотовъ пер. Бб.
Больничная Вб, Ва.
Варварка Ва, Вб.
Вознесенская Аб.
Всесвятскій пер. Вб.
Воскресенская Ав.
Георгіевскій съѣздъ Ва.
Грузинскій пер. Бв, Вб.
Дальняя Ав.
Дворянская Бб, Вб.
Жандармская Бв.
Живоносновская Верхняя и Нижняя Ба.
Жуковская Ва, Га.
Замковая Вб.
Звѣздинская Бб.
Зеленскій съѣздъ Ба.
Ивановскій съѣздъ Ба.
Ильинская Бб, Ба.
Казанскій съѣздъ Га.
Канатная Бв.
Казеветерская Гб, Га.
Ковалихинская Вб, Гб.
Ковалихинская площ. Вб.
Крестовоздвиженская Ав, Бв.
Крутиковская Бв.
Кузнечный пер. Бб.
Мартыновская Вб, Ва.
Мироносицкая Бб.
Мистровская Вб.
Монастырская Ав, Бв.
Монастырская площ. Бг.
Нагорный пер. Ба.
Никольская Нов. Аб.
„ Стар. Аб.
Новая ул. Бв.
„ площ. Бв.
Нѣмецкая площ. Вв.
Обозная Бв.
Осыпная Вб.
Ошарская Вб.
Перекрестная Бол. Ав.
„ Мал. Ав.
Петропавловская ул. Вб.
Петропавловскій пер. Вб, Вв.
Печерская Бол. Ва, Га.
„ Мал. Ва.
Пивоваренный пер. Аб.
Плотничный пер. Бб.
Предтеченская Ав, Аб.
Провіантская Гб, Га.
Прядильная Бв.
Покровская Бол. Ба.
„ Мал. Ав. Бв.
Полевая Ав, Бв, Вб, Гб.
Похвалинскій съѣздъ Аб.
Почаинская Бб.
Рождественская Аб, Ба.
Садовый пер. Аб.
Семинарская площ. Ва.
Сергіевская ул. Аб, Бб.
Сергіевскій пер. Аб.
Солдатская Больш. Вб.
„ Стар. Га.
Тоже Вб.
Солдатская Нов. Гб.
Тоже Вб.
Солдатская Напольн. Гб.
Софроніевская площ. Аа.
Спасская Гб, Га.
Суэтинскій съѣздъ Аб.
„ пер. Аб.
Театральная площ. Ба.
Телячья Аб, Бв.
Тихій пер. Вб.
Тихоновская Ва.
Торговая Ба.
Троицкая площ. Гв.
Троицкій пер. Ба.
Успенскій съѣздъ Аа, Бб.
Холодный пер. Бб.
Чернопрудская Вб.
Широкая Ба.
Ямская Бол. Бв.
„ Мал. Ав.
„ третья Ав.
Языковъ пер. Аб.

Монастыри, храмы, кладбища.

Благовѣщенскій муж. мон. Аб.
Крестовоздвиж. жен. мон. Аг.
1. Кафедральный соборъ Ба.
2. Архангельскій соборъ Ба.
3. Благовѣщенскій соборъ Ба.
4. Успенскій соборъ Ба.
5. Цер. Алексѣя Митрополита Ба.
6. Варваринская цер. Вб.
7. Вознесенская Бб.
8. Воскресенская Ав.
9. Георгіевская церк. Ва.
10. Духовская цер. (единовѣрческая) Вб.
11. Ильинская Ба.
12. Казанская Ба.
13. Косьмо-Даміановская Ба.
14. Мvроносицкая Бб.
15. Никольская церк. Бб.
16. Покровская церк. Бб.
17. Предтеченская церк. Ба.
18. Рождественская (Строгановск.) Аб.
19. Сергіевская церк. Аб.
20. Церк. Симеона Столпника (единовѣрческая) Ба.
21. Срѣтенская церк. Ва.
22. Трехсвятительская Бв.
23. Троицкая церк. Ба.
24. Успенская церк. Бб.
25. Нѣмецкая кирка Бб.
Православное кладбище Вв.
26. Лютеранское кладбище Вв.
27. Старообрядческое кладбище Вг.

Казенныя и общественныя зданія и учрежденія.

28. Губернаторскій домъ Ба.
Присутственныя мѣста (въ кремлѣ).
29. Архіерейскій домъ Ва.
30. Духовная консисторія (Семинарская площ.) Бб.
31. Окружный судъ Бб.
32. Губернская Земская Управа Ва.
33. Уѣздная Земская Управа Га.
34. Городская Управа Ба.
35. Домъ дворянства Вб.
36. Почтовая контора Ва.
37. Отдѣленіе Государ. банка Бб.
38. Канцелярія воинскаго начальника Га.
39. Тюремные замки Вб. и Бв.
40. Музей земства Ва.
41. Старый городской театръ Ба.
42. Новый городской театръ Бб.
43. Губернская земская больница Ва.
44. Барачная городская больница Аг.
45. Домъ трудолюбія Вб.
46. Губернская гимназія Ва.
47. Дворянскій институтъ Императора Александра II Ва.
48. Реальное училище Бб.
49. Духовная семинарія Ва.
50. Аракчеевскій корпусъ Еа.
51. Рѣчное училище Бб.
52. Маріинскій институтъ благородныхъ дѣвицъ Га.
53. Маріинская жен. гимназія Бб.
54. Епархіальное жен. училище Бб.
55. Кулибинское ремесл. училище Ва.

Виды Нижняго-Новгорода.

„Спутникъ по рѣкѣ Волгѣ и ея притокамъ Камѣ и Окѣ“ изд. типо-лит. Л. С. Феокритова.

Успенскій соборъ въ кремлѣ (военная церковь).

Церковь Св. Георгія (на Откосѣ).

Благовѣщенская площадь и храмъ Благовѣщенія Пресв. Богородицы.

Рождественская улица (на Нижнемъ Базарѣ) Косьмодаміанская церковь.

Архангельскій соборъ въ кремлѣ (древнѣйшій храмъ Нижняго-Новгорода).

Виды Нижняго-Новгорода.

„Спутникъ по рѣкѣ Волгѣ и ея притокамъ Камѣ и Окѣ“ изд. типо-лит. Л. С. Феокритова.

Городской театръ.

Черный прудъ.

Большая Покровская улица (считается въ Н.-Новгородѣ главной улицей).

Пассажъ Блинова (на Нижнемъ базарѣ).

„Спутникъ по рѣкѣ Волгѣ и ея притокамъ Камѣ и Окѣ“ изд. типо-лит. Л. С. Феокритова.

Одна изъ башенъ кремля (надъ Зеленскимъ съѢздомъ).

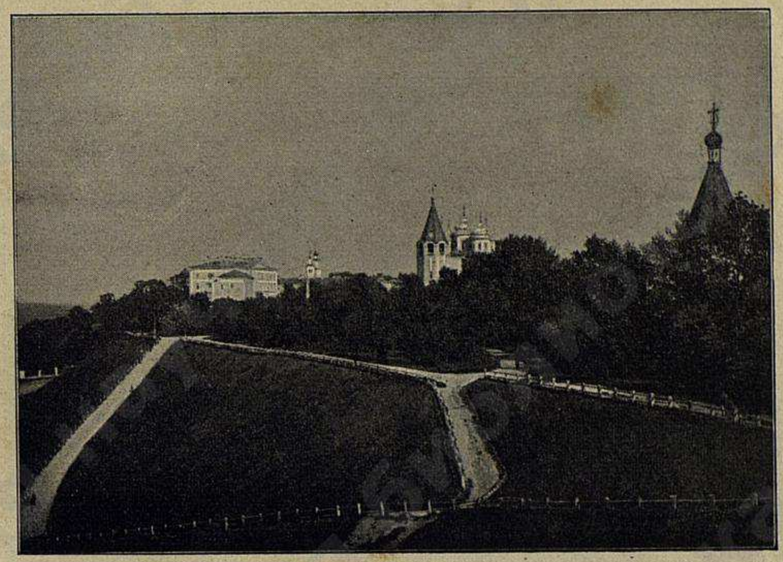

Миниинскій садъ въ кремлѣ.

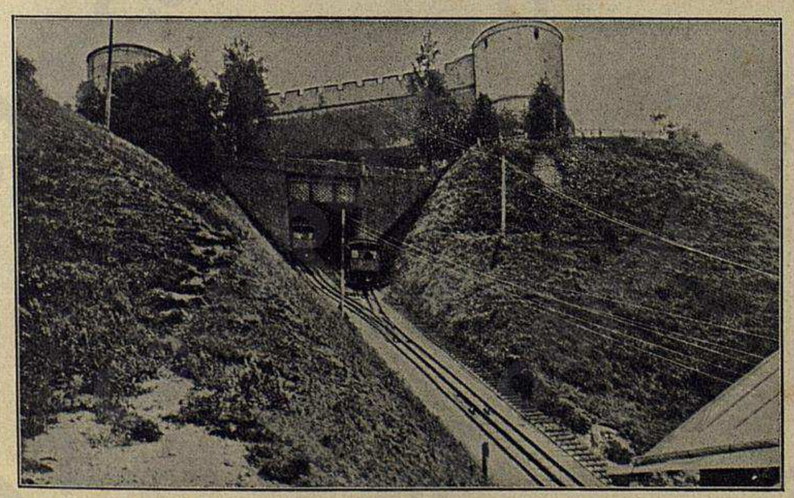

Элеваторъ электрической желѣзной дороги.

Пароходныя пристани на Нижнемъ базарѣ.

Дмитровская башня кремля, гдѣ нынѣ помѣщается художественный музей.

„Спутникъ по рѣкѣ Волгѣ и ея пришокамъ Камѣ и Окѣ“ изд. типо-лит. Л. С. Феокритова.

Аракчеевскій кадетскій корпусъ (въ Кремлѣ).

Духовная семинарія на Благовѣщенской площади, противъ Кремля.

Арна Кремля. Вдали виднѣется Губернаторскій домъ.

Дворянскій институтъ Императора Александра II на Варваркѣ.

Товарищество Мануфактуры

„Эмиль Циндель“

Москва,

Черкасскій пер., д. гр. Шереметева.

1896.

1856. 1882.

Ситецъ

Оптовые Склады:

въ Москвѣ, Нижегородской Ярмаркѣ, Варшавѣ,
Харьковѣ, Одессѣ, Омскѣ, Ригѣ, Гельсингфорсѣ и Владивостокѣ.

Розничные Магазины:

въ Москвѣ,
Кіевѣ,
Варшавѣ,
Одессѣ
и Тифлисѣ.

МОСКОВСКОЕ ОТДѢЛЕНІЕ

Акціонернаго Общества Русскихъ Электротехническихъ Заводовъ

Сименсъ и Гальске.

Маросейка, д. Грачевыхъ. Телефонъ № 13–30 и 38–30.

Новость! Послѣднее изобрѣтеніе фирмы **Сименсъ и Гальске.**

Электрическая Танталовая Лампа

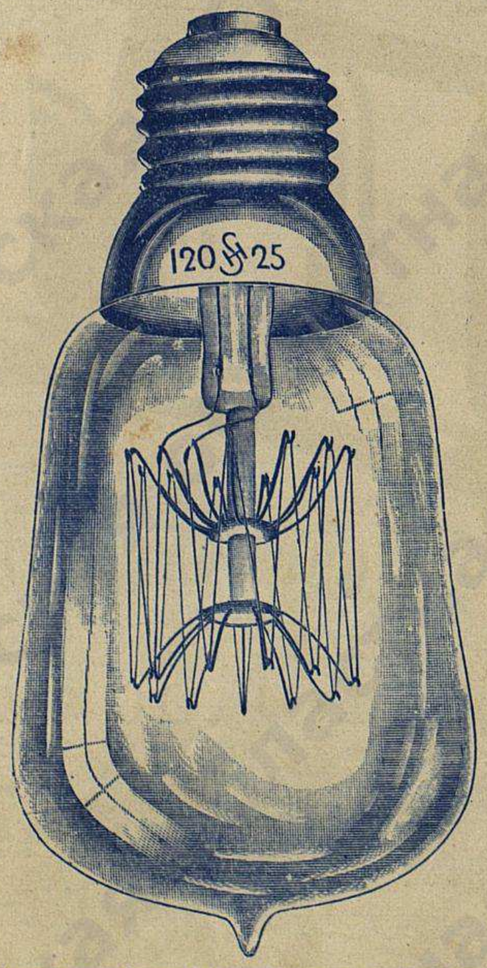

Подробныя описанія высылаются по требованію.

55% экономіи

въ расходѣ электрической энергіи.

Электрическая передача силы.

Электрохимическія установки.

Электрическое освѣщеніе.

Оборудованіе станцій.

Желѣзнодорожная и пожарная сигнализація.

Телеграфные аппараты.

Телефоны.

Водомѣры системы Сименсъ.

Магазинъ Бронзы.

Громадный выборъ всевозможныхъ арматуръ какъ простыхъ, такъ и изящныхъ.

Электрическіе нагрѣвательные приборы, какъ-то: ***кофейники, кастрюли, утюги и проч.***

Всѣ матеріалы для электрическихъ оборудованій.

Прейсъ-Куранты и смѣты высылаются по требованію.

греческой надписи; по преданію—это копія съ образа Богородицы, писаннаго еванг. Лукой. Крестовоздвиженскій монастырь, на берегу Оки, основанъ въ 1363 году, но перенесенъ на настоящее мѣсто въ 1812 г.

Часть Благовѣщенской площади, близь Зеленскаго склада.

На монастырскомъ кладбищѣ похороненъ П. И. Мельниковъ (псевдонимъ Андрея Печерскаго, автора извѣстныхъ романовъ „На горахъ“ и „Въ лѣсахъ“). Въ Мининскомъ саду въ 1826 г.

Пассажъ Блинова (на Нижнемъ базарѣ).

поставленъ неважный небольшой гранитный обелискъ съ барельефными изображеніями героевъ Минина и Пожарскаго, скромныя надписи которыхъ возвѣщаютъ: „Гражданину Минину—благодарное потомство 1826 г. и князю Пожарскому—благодарное потомство 1826 г.“. На Почаинской ул. находится домикъ Петра I, въ которомъ послѣдній останавливался въ 1695 г., съ музеемъ

Лыскова дамба и Мироносицкая улица.

Арх. коммиссіи. При поворотѣ съ Б.-Покровки на Лыскову дамбу находится большой каменный домъ, принадлежавшій отцу Н. А. Добролюбова, въ которомъ критикъ провелъ юношескіе годы. На

Балчукъ (толкучій рынокъ).

Варваркѣ, въ домѣ, занимаемомъ теперь управленіемъ Государственныхъ имуществъ, проживалъ въ 1850 г. Т. Г. Шевченко. На Тихоновой улицѣ находится земскій музей естественной исто-

ріи, а на Б.-Покровкѣ—кустарно-промышленный музей техническаго общества. На окраинѣ, противъ женскаго монастыря, находится построенный Бугровымъ въ 1887 г. вдовій домъ.

Торговля всегда имѣла преобладающее значеніе для Нижняго, что отражалось даже на естественномъ дѣленіи города на самыхъ названіяхъ этихъ частей. Верхній базаръ—все что на горѣ, ниже—центръ города съ Кремлемъ, Нижній базаръ—у подошвы горы, вдоль теченія Волги и Оки, Кунавино—Заокская часть, „Макарьевская", не привившееся къ жизни оффиціальное названіе „пьяной слободы" и ярмарочной территоріи. На Верхнемъ базарѣ — Благовѣщенская площадь, семинарія, гимназія, почта, дума и лучшая улица Б.-Покровка съ домомъ губернатора, театромъ, домомъ Рукавишникова, реальнымъ училищемъ, кадетскимъ корпусомъ и присутственными мѣстами, Александровскимъ паркомъ, Смирновскимъ садомъ.— На Нижнемъ базарѣ—Волжская набережная больница, женскій институтъ, Рождественская ул.— банки, нотаріусы, конторы страховыхъ обществъ, техническія, пароходныя съ биржей и пассажемъ въ д. Блинова. Противъ пассажа находится Софроновская площадь со сквером, посреди устроенъ „фонтанъ благотворителей", названный такъ въ память Бугровыхъ, Блиновыхъ и Курбатовыхъ, пожертвовавшихъ большія суммы на благоустройство города.

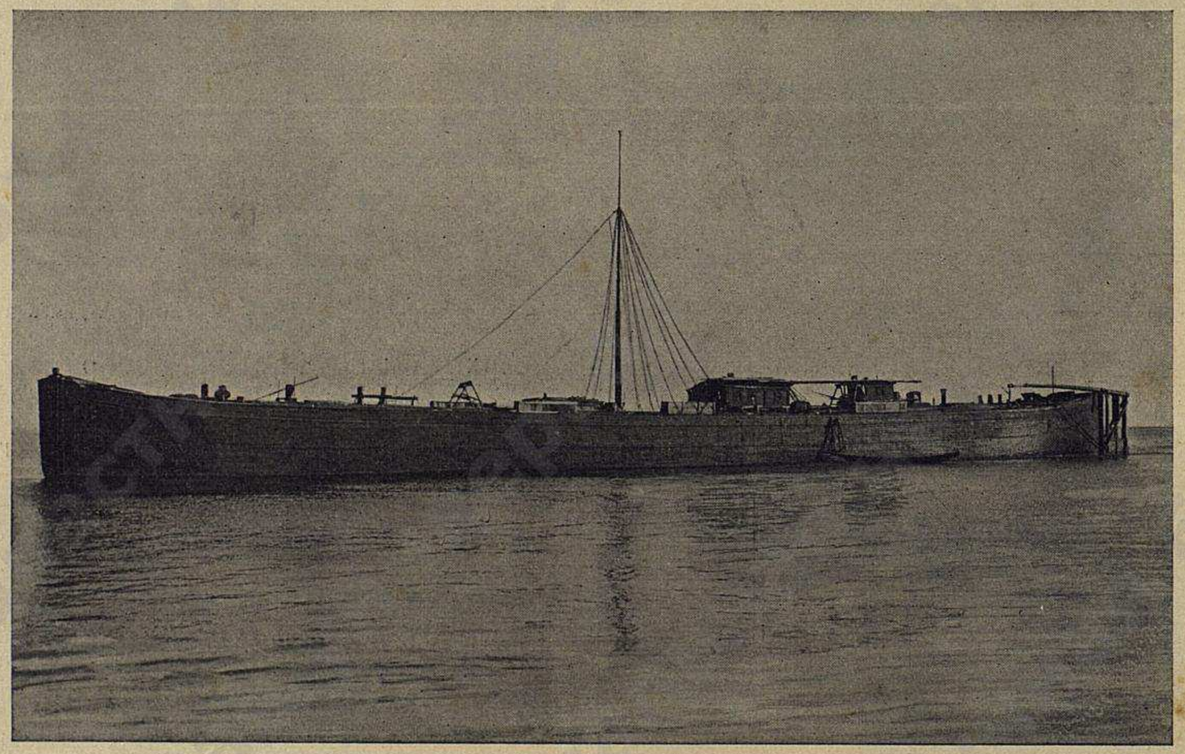

Типы судовъ на Волгѣ. **Баржа.**

Нижній базаръ соединяется съ Верхнимъ 9 съѣздами, 2 элеваторами (Кремлевскій и Похвалинскій) и крутыми пѣшеходными лѣстницами, хорошо устроенными. Названіе съѣздовъ: 1) **Похвалинскій** съ М.-Покровской до плашкоутнаго моста, 2) **Успенскій** съ Ильинской ул. къ старому водопроводу, 3) **Зеленскій** отъ театра къ Софроновской пл. на Нижній базаръ, на Рождеств. ул., 4) **Ильинскій** отъ Ильинской ул. къ Земскому съѣзду у Казанской церкви, 5) **Ивановскій** отъ Соборной пл. на Рождественскую ул. 6) **Почаинскій** отъ Мироносицкой ул. къ толкучкѣ и Зеленскому съѣзду, 7) **Суетинскій** отъ Сергіевской церкви на Рождественскую ул., 8) **Георгіевскій** отъ Благовѣщенской площ., 9) **Казанскій** отъ Сѣнной пл. къ Волгѣ. Элеваторы находятся у плашкоутнаго моста и около Зеленскаго съѣзда; (подняться по нимъ стоитъ 3 коп., во время ярмарки 5 коп.).—Кунавино соединено съ городомъ плашкоутнымъ мостомъ около версты длиной; здѣсь много магазиновъ, гостинницъ, склады, конторы, фабрики, почта, телеграфъ и вокзалъ Нижегородской жел. дор., отъ котораго черезъ мостъ (зимой по льду) ходитъ въ городъ электрическій трамвай; рейсы послѣдняго совершаются также по Рождественской улицѣ, Бол. и М.-Покровкамъ, Похвалинской ул., по Георгіевскому съѣзду и набережной Оки. Кромѣ моста, сообщеніе города съ Кунавинымъ и ярмаркой поддерживается лѣтомъ маленькими финляндскими пароходиками, у которыхъ на Окѣ 5 пристаней: 1) на Нижней, Волжской набережной вмѣстѣ съ другими пристанями, 2) на той-же сторонѣ Оки за мостомъ, 3) на „Стрѣлкѣ" у новаго ярмарочнаго собора, 4) у Флачной часовни, 5) въ Кунавинѣ. Финляндскіе пароходики плаваютъ также къ заводу Курбатова и въ Сормово.

При поворотѣ съ Б.-Покровки на Лыскову дамбу находится каменный домъ (нынѣ Ахматовой), въ которомъ жилъ Н. А. Добролюбовъ. На Ковалихинской улицѣ родился и учился полгода въ школѣ М. Горкій (А. М. Пѣшковъ). Въ Зарѣчной части находится ярмарочная территорія съ ея главнымъ домомъ, вокзаломъ желѣзн. дороги и Сибирской пристанью.

Въ 1903 г., производство 57 фабрикъ и заводовъ оцѣнивалось

въ 18.576,766 руб. при 3169 раб., въ томъ числѣ мукомольное дѣло болѣе 11 милл. руб. Паровая мельница Я. Башкирова—самая большая на Волгѣ съ годовымъ производствомъ на 6.868,700 р.

Значеніе Нижняго, какъ крупнаго торговаго центра на Поволжьѣ, обусловливается выгоднымъ географическимъ положеніемъ при сліяніи Оки съ Волгой и ярмаркой. Въ 1903 году по Волгѣ на здѣшнія пристани пришло и разгрузилось судовъ 10,149, плотовъ 465 съ количествомъ клади въ 85.470,712 пуд., цѣнностью въ 43.074,848 руб. Грузилось и отправлено 5,846 судовъ, плотовъ 170, съ 40.905,365 пуд., не считая грузовъ Нижегородской ярмарки. Къ пристанямъ въ 1902 г. прибыло по Волгѣ грузовъ на 23.846,000 руб., а отправлено на 3.726,000 р., въ томъ числѣ прибыло хлѣба—болѣе всего пшеницы—около 10.000,000 милл. пуд., нефти и нефтяныхъ остатковъ 85.380,000 пуд., керосину 3.295,000 пуд., дровъ 3.313,000 пуд. и строительныхъ матеріаловъ 1.101,000 пуд. Городской бюджетъ доходитъ до 1.150,000 р.

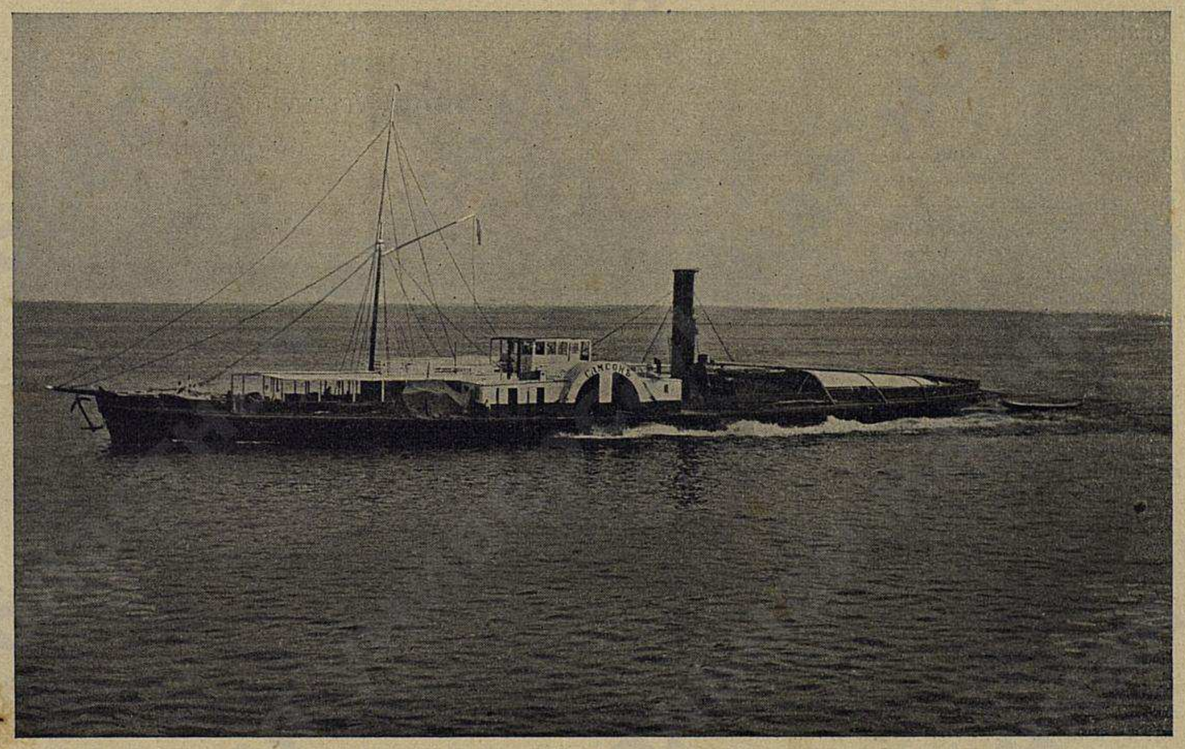

Типы судовъ на Волгѣ. **Буксирный пароходъ „Самсонъ“ О-ва „по Волгѣ“, 1843 г.** (одинъ изъ первыхъ пароходовъ на Волгѣ).

Въ Нижнемъ издается 3 ежедневныхъ газеты: „Нижегородскій Листокъ“, „Волгарь“ и „Нижегородская Биржа“, „Нижегородская Земская Газета“ и пр. Книжныхъ магазиновъ 6: Брѣева на Рождественской ул. № 18 и на Почаинской ул. въ д. Китаева (оптовый), фирмы „Полиграфъ“ (Б.-Покровка), Гецъ (Рождественская ул.), Самойлова (Осыпная ул.) и „Сотрудникъ школъ“ (тамъ-же).—Нижегородская публичная библіотека одна изъ лучшихъ въ провинціальной Россіи; кромѣ того, библіотека всесловнаго клуба, Рукавишникова (Алексѣевская ул.) и имени Мельникова (по исторіи). Городской музей въ Кремлѣ (входъ 20 к., въ праздники 3 к.).

Въ числѣ уроженцевъ Нижняго есть нѣсколько литературныхъ именъ: Н. А. Добролюбовъ (1836—1861 г.г.). Мельниковъ (Андрей Печерскій), академикъ-синологъ Васильевъ, А. С. Гацискій, много потрудившійся для Исторіи Нижегородскаго края, въ цѣломъ рядѣ статей, сборниковъ и монографій. Въ своей книгѣ „Люди Нижегородскаго Поволжья“ 1877 г. онъ проводитъ длинный списокъ (351 лицо) общественныхъ дѣятелей, которые родились и дѣйствовали въ районѣ своего родного края, или, родившись внѣ его, отдавали себя на служеніе Нижегородскому Поволжью. Приводимъ здѣсь фамилію наиболѣе извѣстныхъ лицъ, къ числу которыхъ слѣдуетъ присоединить и самого А. С. Гацисскаго. Писатели и ученые: Авдѣевъ, Н. Ф. Аннинскій, Альбицкій, П. Д. Боборыкинъ, проф. Бестужевъ-Рюминъ, Веселовскій, проф. Владимірскій, проф. Виноградовъ, Воейковъ, Гацисскій, Гирсъ, Даль, Добролюбовъ, Доброхотовъ, проф. Ешевскій, Свѣденцовъ - Ивановичъ, В. Г. Короленко, д-ръ С. Я. Елпатьевскій, проф. Линдеманъ, проф. Морковниковъ, Мельниковъ-Печерскій, Михайловъ, Надеждинъ, Чаадаевъ, Герценъ (жившій одно время въ Нижнемъ), св. Александръ Невскій, декабристы: Анненковъ и Муравьевъ-Апостолъ; композиторы: Балакиревъ и Виллуанъ; артисты: Вышеславцева, Милославскій, Немирова-Ральфъ, Стрѣлкова; первая женщина-врачъ въ Россіи Суслова, патріархъ Никонъ, митрополитъ Дмитрій Сѣченовъ, министръ Замятнинъ, сектантъ Пашковъ, Кузьма Мининъ и кн. Пожарскій, извѣстный механикъ-самоучка Кулибинъ и Лупалова, извѣстная подъ именемъ Параши-Сибирячки.

Учебныя заведенія: 1 муж. и 4 жен. гимназіи, реальное училище съ механо-техническимъ училищемъ, духовная семинарія, епархіальное женское училище, коммерческое училище, дворянскій институтъ, Аракчеевскій кадетскій корпусъ, женскій институтъ, Кулибинское ремесленное училище, торговая школа, рѣчное

училище, 3 городскихъ училища, музыкальная школа и 52 начальныхъ школы. Всего учащихся въ 1903 г. было 11,511 человѣкъ.

ГОСТИННИЦЫ и номера: „Биржевая“ (пассажъ Блинова), Ермолаева (на Алексѣевской и Александровской ул.), „Россія“ (Б.-Московская) и „Кремль“ (на Благовѣщенской пл.), Симанскаго, Ермолаева, Сметанкина, Готовкина и Гребенщикова (на Рождественской ул.), Пеклеръ (у вокзала ж. д.), Сметанкина (Набережная ул.), Соболева (Московск. шоссе и Александр. ул.), „Почтовая“ (Чернопрудскій пер.), Никанорова (Б.-Покровка), Б.-Нижегородская (Набережная Оки).

Такса извозчиковъ существуетъ для выѣздовъ лучшаго типа (бляхи бѣлаго цвѣта) и упрощеннаго типа (бляхи краснаго цвѣта). Съ вокзала: въ верхнюю часть города лѣтомъ—50 и 40 к., зимой—40 и 30 к.; въ нижнюю часть города 30—25 и 25—20 к.; въ Макарьевскую часть—20—15 и 15—10 к.; на ярмарку—20—15 и 15—10 к.; къ Окскому перевозу (когда нѣтъ моста)—20 к.; на Сибирскую пристань—25—20 и 20—15 к.; на Гребневскіе пески—30—25 и 25—20 к. На вокзалъ: изъ верхней части города—40—30 и 30—25 к.; изъ нижней части города—25—20 и 20—15 к.; изъ Макарьевской части—20—15 и 15—10 к.; съ Гребновскихъ песковъ—30—25 и 25—20 к. На ярмарку: изъ верхней части города—25—20 и 20—15 к.; изъ Макарьевской—20—15 и 15—10 к.; съ Гребновскихъ песковъ—30—25 и 25—20 к. Съ ярмарки: въ верхнюю часть города—25—20 и 26—15 коп.; въ Макарьевкую часть—20—15 и 15—10 к.; на Гребновскіе пески—30—25 и 25—20 к. За одинъ конецъ: по верхней части города—20—15 и 15—10 к.; по нижней части города—20—15 и 15—10 коп.; по Макарьевской (зарѣчной) части—20—15 и 15—10 к.; по ярмаркѣ—20—15 и 15—10 коп.; съ верхней части въ нижнюю 25—20 и 20—15 к.; съ нижней части въ верхнюю—30—25 и По часамъ: за первый часъ ѣзды—60—50 и 50—40 к.; за послѣдующіе—40—30 и 35—25 к. Посуточно: съ 9 ч. утра до 2 ч. ночи—4—3 и 3—2 р. Парные извозчики—плата двойная. Кареты—по соглашенію. Съ 2 ч. ночи до 6 ч. утра плата увеличивается по соглашенію. Извозчикамъ, имѣющимъ кожаные верхи и фартуки, приплачивается сверхъ таксы 10 к., и имѣющимъ резиновые шины—20 к. Плата ломовымъ извозчикамъ полагается въ полуторномъ размѣрѣ за каждый конецъ противъ таксы, назначенной для легковыхъ извозчиковъ съ хорошимъ выѣздомъ.

Электрическій трамвай. Въ верхней части города по слѣдующимъ линіямъ: 1) Похвалинско-Острожная линія. Отъ Похвалинскаго элеватора по Похвалинской ул., Вознесенскому пер., Телячьей и Малой Покровской ул., до угла Большой Покровской ул., на Ново-Базарную площадь съ поворотомъ на площади влѣво на Полевую ул., вдоль всей Полевой ул. до Острожной площади, до края ея. 2) Кремлевско-Монастырская линія. Отъ Кремлевскаго элеватора по Большой Покровской ул. на Ново-Базарную площадь, съ поворотомъ вправо на Полевую ул., вдоль Полевой ул. до пересѣченія ея съ Большой Ямской ул., по Большой Ямской до Крестовоздвиженскаго монастыря. Плата по этимъ линіямъ взимается безъ раздѣленія на классы съ правомъ на одну пересадку съ одной изъ указанныхъ на другую въ любомъ направленіи: съ 1 іюля по 10 сентября включительно 5 к., съ 11 сентября по 30 іюля включительно 3 к. Въ нижней части города: 1) отъ Нижней Кремлевской станціи по Рождественской ул. до плашкоутнаго моста у Нижней станціи Похвалинскаго подъема, а во время существованія моста и черезъ Оку до ярмарки. Плата съ 1 іюля по 10 сентября I кл.—5 к., II кл.—3 к., а въ остальное время года безъ раздѣленія на классы—3 к. 2) Ярмарочная линія: отъ плашкоутнаго моста по Александро-Невской и Московской улицамъ къ вокзалу желѣзной дороги. Плата: I кл.—5 к., II кл.—3 коп. (съ 11 сентября по 1 іюля 3 коп.).

Элеваторы для пассажировъ. Въ вагонахъ элеватора подъемъ (силою тяжести наливаемой воды въ верхній вагончикъ) съ нижней части города и обратно производится каждыя 5 минутъ. Плата во время ярмарки—5 к., въ прочее время—3 к. Элеваторовъ два: 1) Кремлевскій—съ Ивановской ул., близъ Ивановскихъ воротъ, поднимается въ Кремль, идя подкопомъ подъ Кремлевской стѣной, между Часовой (Александровской) и сѣверной (Николаевской) башнями и 2) Похвалинскій—у плашкоутнаго моста, идущій на Похвалинскую улицу, прямо къ „Восточному базару“, гдѣ въ лѣтнее время помѣщается „Коммерческій клубъ“ съ рестораномъ; тутъ же имѣются номера.

Нижегородская ярмарка.

Нижегородская ярмарка служитъ издавна барометромъ экономическаго благосостоянія большинства населенія Россіи, и въ этомъ отношеніи тотъ или иной исходъ ярмарки, большій или меньшій размѣръ торговыхъ оборотовъ ярмарки находится въ полнѣйшей зависимости отъ степени урожаевъ хлѣбовъ на поляхъ крестьянъ, главнаго потребителя продуктовъ товарнаго обращенія во всей Россіи. Въ періоды сельскихъ неурожаевъ въ болѣе или менѣе обширныхъ районахъ и въ теченіе непосредственно слѣдующихъ за ними лѣтъ ослабленія потребительной силы у крестьянства ярмарочные обороты по продажѣ рѣзко уменьшаются. Съ развитіемъ усовершенствованныхъ путей сообщенія ярмарки всегда падаютъ: 100 лѣтъ назадъ онѣ процвѣтали во всей Европѣ, теперь исчезли. Даже изъ русскихъ большихъ уцѣлѣла одна нижегородская, которая, словно наперекоръ общему теченію, не падаетъ. Неизвѣстно, какъ отразится на ней проведеніе Сибирской ж. д. Со времени перевода ярмарки въ Нижній въ 1817 г., ярмарочные обороты увеличились въ 16 разъ: въ 1818 году они равнялись 32.000,000 руб.; въ 1903 г. дошли до 170.000,000 руб. (Привезено на 157 мил. руб., продано на 167 мил. руб., считая въ томъ числѣ запроданный товаръ на мѣстахъ производства). Особенно бы-

Общій видъ ярмарки.

„Спутникъ по рѣкѣ Волгѣ, ея притокамъ, Камѣ и Окѣ", изд. типо-лит. П. С. Феокритова.

ПЛАНЪ НИЖЕГОРОДСКОЙ ЯРМАРКИ.

Для легчайшаго опредѣленія разстояній, каждая изъ сторонъ квадратовъ, на которые раздѣленъ планъ, = 1/2 версты (175 саж.).

Масштабъ.

50 40 30 20 10 0 50 100

Линія электрическ. жел. дор.

Линія легко-береговаго пароходства.

Ипподромъ.

изъ с. Бердяевки.

Бани

Самосадная площадь

Мещерское озеро

Нижегородская ул.

Ярмарочная ул.

Ярмарочный мостъ

Собор. площ.

Спасская площадь

Китайская улица

Мартовский мостъ

Мещерская ул.

Новгородская ул.

Гостиный дворъ

Меге

Сквер.

Оренбургская ул.

Пермская ул.

Общество

Надежда

Кожевенная ул.

Ковкая и Малярная

Бор. Каменные

Любимовъ

Мещерская ул.

Ул. Ф. Энгельса

Ул. Ф. Энгельса

Ул. Ф. Энгельса

Указатель къ плану Нижегородской ярмарки.

Улицы, переулки, площади и т. п.

съ показаніемъ ихъ мѣстонахожденія на планѣ ярмарки.

Азіатскій пер. См. на планѣ кв. Гб.
Александро-Невская площ. Дг.
Александро-Невская ул. Вг, Гг, Дг.
Бетанкуровскій кан. Бв, Бб, Ва, Гб.
Бетанкуровск. набер. Бв, Бб, Ва, Гб.
Бетанкуровскій пер. Гг.
Владимирская ул. Ав.
Волгская ул. Дб, Еа.
Главная площ. Вг.
Гордѣевка Аб.
Ивановская ул. Бв.
Кизлярская ул, Дг, Дв.
Китайскій проѣздъ Вб.
Китайская ул. Вб.
Костромская ул. Ав.
Кулибинская ул. Дг, Дв.
Кунавино Ав, Аг.
Линія Главная Вв, Вб.
Линія 2-я Вв, Вб.
Линія 6-я Вв, Вб.
Линія 10-я Вв, Вб.
Линія 14-я Вв, Вб.
Линія 18-я Вв, Вб.
Линія 22-я Вв, Вб.
Макарьевская ул. Гг, Дг.
Мануфактурная набережная Гв, Гб.
Мещерское озеро Да.
Мещерскій пер. Да.
Мининская 1-я ул. Ав.
Мининская 2-я ул. Вв.
Московская ул. Ав.
Мурашкинская ул. Бв.
Нижегородская ул. Гг, Гв, Гб.
Оренбургская ул. Дб.
Персидская ул. Гб.
Пески Бд, Вд.
Петербургская пристань Дг, Ег.
Петербургская ул. Дг.
Платочная ул. Дв.
Пожарская 1-я ул. Аб.
Пожарская 2-я ул. Вб.
Пожарская 3-я ул. Гб, Дб.
Пушная набережная Вв, Вб.
Самокатная площ. Еа.
Сибирская пристань Ег, Ев, Еб, Еа.
Сибирская 1-я ул. Ав.
Сибирская 2-я ул. Вв.
Сибирская 3-я ул. Гв, Дв.
Спасская площ. Вб.
Театральная площ. Гв.
Театральная ул. Гг, Гв.
Уральская ул. Дб, Еа.
Фарфоровая ул. Бб.
Царская ул. Ав, Бв, Вв, Дв.
Ярославская ул. Дв.
Мостъ плашкоутный въ городъ Гг, Гд.
Армянскій мостъ Бб.
Ирбитскій мостъ Бв.
Татарскій мостъ Гб.

Зданія, учрежденія и проч.

Спасскій (старый) соборъ Вб.
Александро-Невскій (нов.) соборъ Дг.
Макарьевская (флачная) часовня Вг.
Армянская церковь Бб.
Мечеть Гб.
Главный домъ Вв.
Биржа Гг.
Пароходскія пристани разн. фирмъ (по Петербургской и Сибирской пристанямъ) Дг, Ег, Ев, Еб, Еа.
Гребновская пристань Ад.
Бразильскій пассажъ Гв.
Пассажъ Нижегородскаго рѣчнаго училища Гг, Гв.
Театръ Гв.
Циркъ Га.
Ипподромъ Ба.
Гауптвахта Бв.
Караванъ-сарай Гб.
Народная столовая и чайная Вг.
Ночлежный пріютъ Дв.
Бани Ва.
Скверы Аб, Вв, Гб.

Свѣдѣнія о спеціальныхъ торговыхъ линіяхъ

съ показаніемъ мѣстонахожденія ихъ на планѣ ярмарки.

1. Азіатская обувь. (Смот. на планѣ квадр. Гб, подъ цифрою 1). Здѣсь вы найдете также тюбетейки, сафьяновыя съ шолкомъ подушки и т. п.

2. Бухарскій и текинскій товаръ (Вб—2) Главное—ковры; они не столь узорчаты, какъ персидскіе, но за добротность матеріала цѣнятся выше.

3. Валяная обувь, варежки (Дв—3). Идетъ изъ Семеновскаго и Кинешемскаго уѣзд.; варежки преимущественно изъ с. Пестики, Гороховецкаго уѣзда. Оборотъ 1½ милл. руб.

4. Вата (Бв—4).

5. Вина (Дв, Дг 5). Привозится на сумму до 2 милл. руб., главнымъ образомъ съ Кавказа (преимуществ. кизлярскія, а также и коньякъ).

6. Галантерейный товаръ (Вв 6). Привозъ до 4 милл. руб., преимуществ. изъ Москвы и частью изъ Риги, Варшавы и за-границы.

8. Желѣзо (Ав, Ад—8). Все съ Урала. Привозъ до 25 милл. руб.

9. Желѣзныя и стальн. издѣлія (Дв—9). Въ большинствѣ это—произведенія кустарей Нижегородской губ.; интересны лавки съ коромыслами, расходящимися отсюда по всей Россіи.

10. Золото, серебро, бронза (Вв—10).

11. Иконы и кіоты (Гг—11). Привозъ на 150,000 руб. изъ Москвы и селъ Вязниковскаго уѣзда: Палехи, Холуя и Мстеры.

12. Инструментальный рядъ (Вг—12). Косы, серпы, токарные, плотничные и друг. инструменты, мѣдно-скобяной товаръ и т. д. Оборотъ до 5 м. руб.

13. Книжный и бумажн. товаръ (Вг—13). Оборотъ съ книгами 150,000 руб. (исключительно народныя, церковныя и календари). Три лавки со старинными книгами.

14. Ковры азіатскія (Гб—14). Цѣны персидскимъ коврамъ до 300 руб. и болѣе, смотря по размѣру и качеству.

15. Ковры сибирскіе (Гг—15). Прочны и недороги: отъ 3 до 50 руб.

16. Кожи и кожев. издѣлія (Дб, Дв—16). Сырье идетъ изъ Казанской губерніи. Прикамскаго края, Сибири, Средней Азіи и Кавказа; оборотъ съ нимъ 6—7 м. руб. Выдѣланный товаръ даютъ Москва, Казань, Вятская губернія и село Богородское (Нижегор. губ.), въ которомъ до 150 кожевенныхъ заводовъ.

17. Колокола (Ег—17). Свозятся ихъ на 150,000 руб. изъ Ярославля, Саратова, Пензы и Слободскаго.

18. Колоніал. и бакал. товаръ (Гв, Гг—18). Оборотъ 3 милл. руб.; варенья расходится до 200,000 пуд.

19. Лошкарный рядъ (Ег—19). Почти все издѣлія кустарей Семеновскаго уѣзда. Привозъ до 200,000 руб.

20. Льняныя издѣлія (Вбв—20). Оборотъ 4 милл. руб. Холстъ ручной выдѣлки идетъ изъ Вятской, Костромской и Вологодской губ. до 6 милл. арш. и его болѣе 1 милл. арш. ежегодно покупаютъ С.-А. Соединенные Штаты.

21. Лѣсъ ободья и рогожи (Дг—21). Склады рогожъ, мочала и кулья теперь переведены на островъ ниже города. Упаковочныхъ лѣсныхъ матеріаловъ расходится на 1 милл. руб.

22. Москательный товаръ (Бв, Бг—22). Оборотъ 3 милл. руб.

23. Мыло (Гв—23). Привозъ до ½ милл. руб., преимущественно изъ Казани, Мурома, селъ Нижегородской губерніи и немного изъ столицъ.

24. Персидскій товаръ (Гб—24). Рисъ, изюмъ, сабза, шептала, миндаль, фисташки, орѣхи и т. д. Привозъ 2—2½ м. руб.

25. Платье готовое (Вв—25). Изъ Москвы, Варшавы и немного изъ Лодзи и Бѣлостока. Главная покупка—Сибирь.

26. Проволочныя издѣлія (Дд, Дг—26). Сита, рѣшета, крючки и т. д. Почти все это—кустарное производство села Безводнаго (Нижегор. губ.).

27. Пряжа, нитки (Вб—27). Оборотъ съ пряжей до 2—3 милл. руб.

28. Пушной товаръ (Вв. Вб—28). Привозъ на 15 милл. руб. изъ Архангельской, Вологодской, Вятской и Пермской губ., но болѣе всего изъ Сибири. Заграничные мѣха идутъ въ ярмарку черезъ Одессу.

29. Рыба (Бг—29). Привозъ до 4 м. руб. Вся рыба идетъ изъ Астрахани.

30. Старыя вещи, платье (Дб—30). Привозъ на 70,000 руб.

31. Стекло, фаянсъ (Дг, Гг—31). Привозъ посуды до 3 милл. руб. Сбывается она, между прочимъ, въ Персію, Бухару и даже Турцію. Товаръ для восточныхъ рынковъ отличается яркостью цвѣтовъ и причудливыми узорами.

32. Сундуки (Гг—32). Сундуки извѣстны: Павловскіе (Муромскаго уѣзда), Макарьевскіе и Сибирскіе (съ Нижне-Тагильскихъ заводовъ). Продается за ярмарку на 300,000 руб.

33. Сукна (Вб, Гб—33) Главная масса изъ Москвы, затѣмъ изъ Бѣлостока, Привислянск. губ. и Симбирска („армейское сукно"). Оборотъ 8—10 милл. руб. Ярмарочныя сукна пробираются въ Афганистанъ и даже въ Константинополь.

34. Табакъ (Гв—34). Оборотъ 2 милл. рублей. Поступаетъ товаръ изъ Ярославской, Тамбовской, Полтавской и Черниговской губ.

35. Транспортныя конторы (Бг—35).

36. Хлопокъ (Вб—36). Оборотъ 4 м. рублей. Кромѣ среднеазіатскаго на ярмаркѣ совершаются крупные обороты съ персидскимъ хлопкомъ, для котораго ярмарка служитъ главнымъ рынкомъ.

37. Хлопчато-бумажныя издѣлія (подъ № 37 читатель найдетъ ихъ во многихъ мѣстахъ ярмарочнаго плана). Этимъ издѣліямъ на ярмаркѣ принадлежитъ ***первое*** мѣсто. Обороты съ ними доходятъ до 60—70 милл. руб. Первенствуютъ московскія фирмы и конкурирующій съ ними Иваново-Вознесенскій районъ. Довольно успѣшно начинаетъ „втираться" и Лодзь; складовъ она не имѣетъ, но торгуетъ черезъ юркихъ комми-вояжеровъ по образцамъ. Кромѣ Россіи, хлопчато-бумажныя издѣлія идутъ въ Среднюю Азію, Китай, Монголію, Персію, Кашгаръ, Афганистанъ и т. д. Каждый изъ районовъ сбыта предъявляетъ къ товару, его рисунку и цвѣтамъ свои спеціальныя требованія, которыя въ предѣлахъ силъ и удовлетворяются конкурирующими фабриками.

38. Чай (Вв, Вг—38). Оборотъ достигаетъ 20 милл. руб. На ярмарку поступаютъ исключительно чаи, доставленные сухопутнымъ путемъ черезъ Кяхту (такъ называемые „кожаные",—потому что они зашиты въ кожу). Кромѣ черныхъ байховыхъ чаевъ, идетъ много (на 5 милл. руб.) „кирпичныхъ" чаевъ (спрессованные высѣвки байховаго чая).

39. Шелковыя издѣлія (Вв—39). Оборотъ до 2 милл. руб. Товаръ все московскій и лишь часть заграничнаго: ліонскій бархатъ, китайская фанза, бухарскіе шелковые платки и т. п.

40. Шубы (Ев—40).

41. Экипажи (Гв—41). Ихъ доставляютъ главнымъ образомъ Москва, Казань, Саратовъ и Касимовъ.

Виды Нижегородской ярмарки.

„Спутникъ по рѣкѣ Волгѣ и ея притокамъ Камѣ и Окѣ" изд. типо-лит. Л. С. Феокритова.

Видъ (съ Кремлевскаго сада) на прирѣчную часть города устье Оки и ярмарку.

Плашкоутный мостъ черезъ Оку, соединяющій Нижній базаръ съ ярмаркой. (Вблизи Нижній базаръ, вдали—ярмарка).

Вокзалъ Москов.-Нижегор. ж. д. (см. планъ ярмарки квадр. Ав.).

Бразильскій пассажъ во время наводненія.

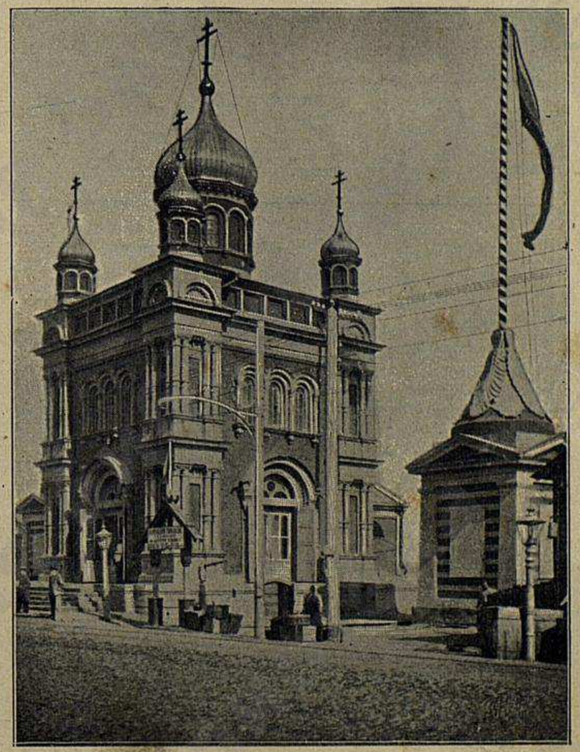

Макаріевская часовня (см. планъ ярмарки квадр. Вг.).

Виды Нижегородской ярмарки.

„Спутникъ по рѣкѣ Волгѣ и ея притокамъ Камѣ и Окѣ“ изд. типо-лит. Л. С. Феокритова.

Главный домъ во время наводненія.

Ярмарочный большой театръ во время наводненія.

Китайскіе ряды во время наводненія.

Мусульманская мечеть во время наводненія.

стро начали развиваться ея обороты послѣ освобожденія крестьянъ. Время отъ времени на ярмаркѣ повторяются, однако, крахи и

Видъ на Нижегородскую ярмарку съ Оки.

банкротства, въ особенности по продажѣ продуктовъ фабрично-заводской промышленности: фабриканты, не сообразуясь съ потребностями рынка, очень увеличиваютъ производство, и масса то-

Одна изъ улицъ ярмарки.

варовъ остается непроданной. Рѣзкій примѣръ ярмарочнаго кризиса былъ 20 лѣтъ назадъ; въ 1878 году мануфактуры привезли на 18.000,000 руб., въ 1879 г. на 37 мил. руб., въ 1880 году на 45 мил. руб., въ 1881 г. на 73 мил. руб. За 4 года потребность въ этихъ товарахъ не могла увеличиться вчетверо, покупать ихъ было некому, и возникли банкротства.

Большая ярмарка на верхней Волгѣ процвѣтала еще въ эпоху болгарскаго царства, послѣ паденія котораго она перешла въ Казань, куда съѣзжались купцы изъ Индіи, Персіи, Сибири, Москвы, Пскова и Великаго Новгорода. Послѣ нѣсколькихъ лѣтъ колебанія въ выборѣ новаго мѣста (Васильсурскъ), ярмарка передвинулась еще западнѣе, къ Макарьевскому монастырю: „удаливші̀еся отъ мірскихъ соблазновъ монахи“ Макарьевскаго монастыря получили въ 1641 году право взимать пошлины съ товаровъ „на свѣчи, и ладонъ, и церковное строеніе и братіи на пропитаніе“, а архимандритъ разбиралъ всѣ споры торговцевъ между собою Петръ I прекратилъ этотъ сборъ, передавъ управленіе ярмаркой казнѣ, а при Елизаветѣ ярмарочные доходы прекратись для монастыря. Въ концѣ XVII в. привозъ къ Макарію равнялся 80,000 р., въ половинѣ XVIII в. 500,000 р., а къ концу его 30.000,000 руб. Послѣ пожара, истребившаго ярмарочные корпуса въ 1816 году, ярмарка перешла въ Нижній, гдѣ она процвѣтаетъ и понынѣ, начинаясь оффиціально поднятіемъ флаговъ 15 іюля (фактическое начало въ концѣ іюля, а полный развалъ съ 10—11 августа) и заканчиваясь фактически 10-го сентября, хотя флаги спускаются 25 августа. Въ полный разгаръ ярмарки выясняются дѣла съ хлопчатобумажными товарами производствъ Иваново-Вознесенскихъ, Московскихъ и подмосковныхъ фабрикантовъ, дающихъ тонъ всей ярмаркѣ. Ситцы разныхъ сортовъ грубые и тонкіе, миткали и пунцовый товаръ—важные двигатели ярмарочнаго рынка. Главными покупателями на мануфактурномъ рынкѣ являются сибиряки и инородцы: ташкенцы, коканцы, хивинцы и бухарцы. Съ каждымъ годомъ время крупныхъ ярмарочныхъ сдѣлокъ сокращается, заканчиваясь иногда въ 10—15 дней.

Значительная часть ярмарки раскинулась на 721 десят. на низменномъ пространствѣ, заливаемомъ ежегодно Волгой и Окой во время половодья, съ 16,840 магазинами, конторами и товарными складами, съ населеніемъ варіирующимъ отъ 200,000 до 1.000,000, а другая на водѣ вдоль пристаней Оки и Волги съ караванами судовъ (до 3,000) и съ населеніемъ до 30,000 матросовъ и до 40,000 крючниковъ.

Отъ вокзала жел. дор., вблизи котораго останавливаются обыкновенно пріѣзжіе съ запада (сибиряки, персы, бухарцы, коканцы, хивинцы и другіе азіятскіе народы селятся

Пески (Желѣзный городокъ).

ближе къ Сибирской пристани), тянутся помѣщенія транспортныхъ конторъ и кожевенныхъ складовъ; далѣе за пожарнымъ депо и часовней Крестовоздвиженскаго монастыря нахо-

Главный домъ (см. на планѣ квадр. Вв.).

дится корпусъ съ москательными товарами; противъ него высится красивое зданіе, въ которомъ помѣщается хозяйственная контора ярмарочнаго комитета, народная столовая и чайная. Отъ этого дома идутъ спуски на Пески (отмели на Окѣ), гдѣ находятся лавки съ уральскимъ желѣзомъ и рыбный караванъ. Противъ послѣдняго, отъ моста по шоссѣ, расположенъ инструментальный

Китайская улица (см. на планѣ квадр. Вб.).

рядъ, вправо отъ котораго Макарьевская часовня (флачная) съ приносимой на ярмарку иконой св. Макарія. Прямо противъ ча-

Спасскій соборъ (см. на планѣ ярмарки квадр. Вб.).

совни идетъ главная площадь съ такъ называемымъ Главнымъ домомъ, постройка котораго обошлась въ 700,000 руб. Въ немъ

расположены въ магазинахъ слѣдующіе товары: ковры, шелкъ, мѣха, восточныя ткани, фарфоръ, игрушки, золото, серебро, цѣны на которые часто значительно запрашиваютъ противъ тѣхъ, по которымъ намѣрены продать. Отъ вокзала мимо Главнаго дома идетъ Московская ул., продолженіе которой къ Сибирской пристани на Волгѣ называется Александро-Невскою ул. съ безпрерывнымъ рядомъ всевозможныхъ товаровъ. За пассажемъ рѣчного училища Александровскую улицу пересѣкаетъ идущая отъ Плашкоутнаго моста торговая (мануфактура, старое платье, экипажный рядъ) Нижегородская ул. съ часовней Печерскаго монастыря и зданіемъ биржи. Отъ моста къ стрѣлкѣ (сліяніе Оки съ Волгой) идетъ Петербургская пристань, а параллельно ей—Петербургская ул. съ

Циркъ Бр. Никитиныхъ (на ярмаркѣ).

лавками стальныхъ и желѣзныхъ издѣлій. Далѣе за стеклянными корпусами съ посудными товарами находится на площади Александро-Невскій соборъ, а за нимъ идутъ лошкарный и колокольный ряды, лавки съ проволочными издѣліями, а поблизости проходитъ Кизлярская ул. съ кавказскими винами. Взаимное расположеніе улицъ отчетливо указано на приложенномъ планѣ ярмарки, поэтому въ дальнѣйшемъ описаніи ярмарки не будетъ указываться на топографическое положеніе улицъ. На Макарьевской ул. находятся лавки съ табакомъ, колоніальными и бакалейными товарами. На Царской улицѣ много лавокъ съ мыломъ. Подборъ товаровъ въ магазинахъ Бразильскаго пассажа тотъ же, что и въ Главномъ домѣ, только цѣны дешевле. На Платочной улицѣ сосредоточена торговля валяной обувью и чулочнымъ товаромъ. На Ярославской, Куликовской и третьей Пожарской ул. продаются сырыя и выдѣланныя кожи. Вдоль всей Сибирской пристани, тянущейся почти до Сормовскаго завода, проходитъ линія жел. д. Здѣсь находятся всѣ пароходныя и большинство транспортныхъ конторъ, имѣющая каждая свою отдѣльную пристань со складомъ товаровъ. На стрѣлкѣ Мещерскаго озера—гулянья, циркъ, скверъ, мечеть, караванъ-сарай съ персидскими коврами, обувью и восточными лакомствами. На Китайской улицѣ сосредоточена торговля чаемъ, а въ прилегающихъ рядахъ, раздѣленныхъ бульва-

Домъ Рукавишникова (на Нижнемъ базарѣ).

ромъ, помѣщаются лавки съ шелковыми издѣліями и готовымъ платьемъ.

Въ Главномъ домѣ, во второмъ этажѣ, помѣщается на время ярмарки, квартира губернатора съ канцеляріей, ярмарочная контора, отдѣленіе государственнаго банка, почта, телеграфъ и другія оффиціальныя учрежденія. Передъ домомъ фонтанъ и скверъ, по бокамъ котораго находятся магазины съ хрустальной посудой, полотномъ, сахаромъ, церковными вещами, мѣхами, бумагой и проч. Противъ гостиннаго двора идутъ по берегу канала новые корпуса со складами и лавками мануфактурныхъ и другихъ товаровъ.

О стоимости привезенныхъ на Нижегородскую ярмарку товаровъ въ 1903 году проданныхъ, оставшихся непроданными и

общей суммѣ оборотовъ ярмарки можно видѣть изъ нижеслѣдующей вѣдомости:

Названіе товаровъ.	Въ тысячахъ рублей.				
	Привозъ.	Продажа.	Остатокъ.	Запродажа.	Общая сумма оборота.
Хлопокъ	1160	1010	150	—	1010
Хлопчатобумажныя издѣлія	40000	35000	5000	21000	56000
Ленъ и пенька	610	610	—	—	610
Издѣлія изъ льна и пеньки	4330	4030	300	1100	5130
Шерсть	4708	4593	115	—	4593
Издѣлія изъ шерсти, вязаныя издѣлія, пуховые платки, чулочная пряжа	14850	13350	1500	3900	17250
Шелковыя издѣлія и парча	2680	2300	380	—	2300
Игольно-галантерейный товаръ	3000	2480	520	300	2780
Готовое платье	650	370	80	—	370
Шапочный и картузный товаръ	1115	1050	65	—	1050
Резиновыя издѣлія	2650	2130	520	—	2130
Чай	5770	5330	440	5000	10330
Сахаръ	1200	1200	—	—	1200
Бакалея русская, персидская и таганрогская.	5660	5350	310	400	5750
Напитки—виноградныя вина, водочныя издѣлія и проч.	743	663	80		663
Металлы	9990	5300	4690	—	5300
Издѣлія изъ металловъ	4340	3970	370	700	4670
Сырой кожевенный товаръ	6140	5650	490	—	5650
Выдѣланныя кожи и издѣлія изъ кожи	5980	5780	200	100	5880
Пушной товаръ и овчинный мѣховой товаръ	19500	11950	7550	—	11950
Птичьи шкурки, перо и пухъ, рога	40	36	4	—	36
Рыба	3000	3000	—	—	3000
Издѣлія изъ сала и воска, парфюмерія, воскъ и восковыя свѣчи	1600	1400	200	—	1400
Москательные и химическіе товары	3100	2700	300	1400	4100
Табачныя издѣлія и папиросныя гильзы.	2908	2656	252	1400	4056
Мочало, лубъ и издѣлія изъ мочалы.	570	513	57	—	513
Ободья, полозья и колесныя спицы, боченки и бончарная клепка	300	300	—	—	300
Дерево пальмовое, кипарисное, орѣховое, дубовое и липовое	280	250	30	—	250
Деревянные сундуки и шкатулки	150	130	20		130
Мебель	280	235	45	—	235
Щепной товаръ	370	333	37	—	333
Тряпье	208	113	95	—	113
Писчебумажный и канцелярскій товары	800	680	120	250	930
Книги и картины	390	339	51	—	339
Клеенка и обои	320	294	26	—	294
Стекло и стеклянныя издѣлія, зеркала и ламповый товаръ	2300	2055	245	200	2255
Керамическія издѣлія (фарфоръ, фаянсъ и проч.).	850	722	128	150	872
Гармоніи, игрушки	160	134	26		134
Иконы.	159	136	23	—	136
Экипажи и экипажныя принадлежности	152	135	17	—	135
Машины и инструменты	500	375	125	150	525
Издѣлія изъ благородныхъ металловъ	—	—	—	—	—
Часы	2540	1110	1430	—	1110
Лошади	221	175	45	—	176
Жернова и точила	102	89	13	—	89
Итого.	157255	131006	26249	36050	167056

Интересны свѣдѣнія о банковскихъ операціяхъ на Нижегородской ярмаркѣ въ 1903 г. Въ девяти банкахъ производились слѣдующія операціи: учтено векселей на 20,252,671 р., получено платежей по векселямъ: а) учтеннымъ 7.017,217 руб., б) коммиссіоннымъ 6.539,996 руб. Оплачено переводовъ, выданныхъ изъ разныхъ городовъ, 27.030,470 руб. Принято переводовъ на разные города 41.093,152 руб. Протестовано векселей: а) учтенныхъ 8,387 руб., коммиссіонныхъ 209,241 руб., б) по спеціальнымъ счетамъ 4,800 руб.

ОТЪ НИЖНЯГО ДО АСТРАХАНИ.

Начинающійся отъ Нижняго плесъ Волги отъ устья Оки до устья Камы наиболѣе оживленный. По этому плесу во всѣ направленія существуетъ огромное товарное и пассажирское движеніе, устремляющееся на ярмарку и обратно.

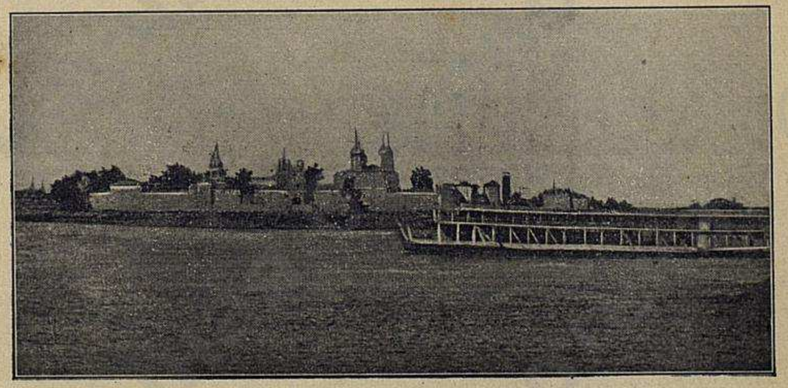

Макарьевскій монастырь.

За Печерскимъ монастыремъ начинается рядъ подгородныхъ дачъ, между которыми обращаютъ на себя вниманіе дачи Башкирова и Курбатова. Въ 9 вер. отъ Нижняго находится перекатъ **Телячій бродъ,** служащій камнемъ преткновенія волжскаго пароходства. Въ 30 верстахъ отъ города лежитъ большое село **Безводное** съ 2500 ж. и извѣстнымъ заводомъ, снабжающимъ чуть не всю Волгу якорными цѣпями и рыболовными снастями. Здѣсь же много выдѣлывается металлическихъ сѣтокъ, ситъ, рѣшетъ, цѣдилокъ и проч. Близь с. **Кадницы** (2000 ж.), въ Жуковскомъ затонѣ находится механическій заводъ съ производствомъ около 100,000 р.

при 100 раб., а еще ниже—с. **Работки** съ 1200 ж., принадлежавшее нѣкогда любимцу Елизаветы, Шубину, сосланному въ Сибирь за преданность послѣдней въ бытность ея царевной, „безвинно потерпѣвшему многія лѣта въ ссылкѣ въ безвинномъ заключеніи".

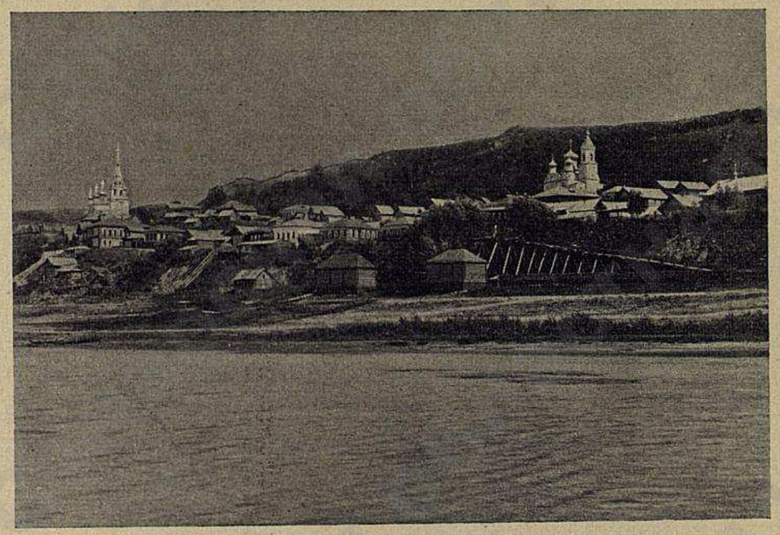

Исады.

Здѣсь въ 1903 г. грузилось и разгружалось товаровъ болѣе чѣмъ на 1.000,000 руб. Нѣсколько выше Макарьева въ Волгу впадаетъ слѣва „быстрая и омутистая" р. Керженецъ, которая на всемъ

Видъ гор. Василь-Сурска.

своемъ протяженіи (200 вер.) проходитъ по чрезвычайно лѣсистой мѣстности, служившей убѣжищемъ раскольничьихъ скитовъ, такъ художественно описанныхъ Мельниковымъ-Печерскимъ. На лѣвомъ берегу Волги лежитъ небольшой уѣздный городъ **Макарьевъ** съ 1443 жит. по переписи 1897 г. и монастыремъ св. Макарія Желтоводскаго; онъ находится въ 108 вер. отъ Нижняго. До 1816 года здѣсь была ярмарка. Въ Желтоводскомъ монастырѣ научился грамотѣ крестьян. Никита, уроженецъ села Вельдеманова, ставшій впослѣдствіи знаменитымъ патріархомъ Никономъ. Монастырь, сильно разбогатѣвшій отъ сбора ярмарочныхъ пошлинъ, въ 1670 году два раза грабили посланные Разинымъ отряды, подъ предводительствомъ атамановъ Осипова и Микитинскаго. Теперь монастырь обѣднѣлъ и ему угрожаетъ въ недалекомъ будущемъ опасность отъ подмыва Волгой береговъ.

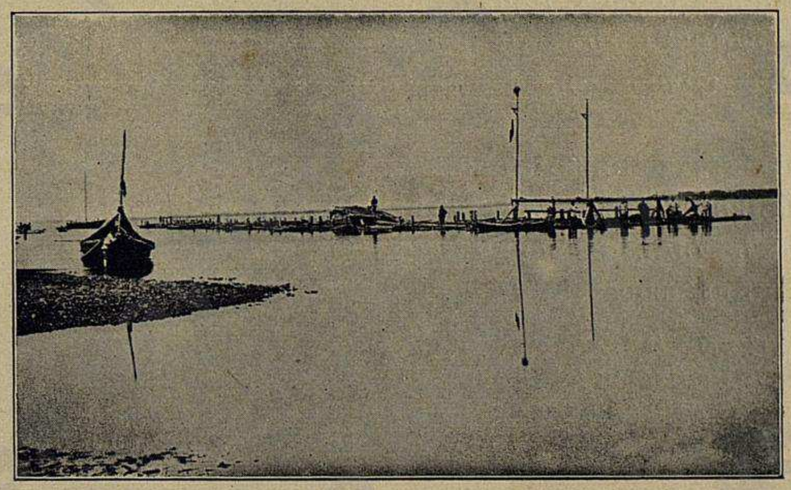

Плотъ.

Макарьевцы занимаются сундучнымъ производствомъ (50,000 р.). Это довольно курьезный уѣздный городъ, въ которомъ нѣтъ даже присутственныхъ мѣстъ, они помѣщаются въ с. **Лысковѣ,** расположенномъ на противоположномъ берегу Волги, въ 4 вер. отъ рѣки. Въ селѣ около 8000 жит., 9 церквей и большая пристань. Историки полагаютъ, что Лысково было въ древнія времена тѣмъ болгарскимъ городомъ, который былъ взятъ во время перваго похода русскихъ въ 1178 году противъ болгаръ.—Во время бунта Стеньки Разина лысковцы пригласили къ себѣ посланнаго послѣднимъ изъ Курмыша атамана Максима Осипова и встрѣтили его съ торжествомъ; лысковцы долго держались противъ высланныхъ войскъ и сдались только въ октябрѣ 1670 г.—Въ 1816 году въ Макарьевѣ произошелъ пожаръ, уничтожившій гостинный дворъ

со всѣми принадлежавшими къ нему балаганами. Убытокъ былъ свыше 2 мил. руб. Этотъ пожаръ выдвинулъ вопросъ о перенесеніи ярмарки въ другое мѣсто, потому что у Макарія мѣста для ярмарки было такъ мало, что часть товаровъ не переправлялась черезъ Волгу, а останавливалась противъ ярмарки у Лыскова. Кромѣ того, теченіемъ р. Волги ежегодно подмывало макарьевскій берегъ. Въ верстѣ отъ села находятся развалины древняго городища. Въ Лысковѣ развито кустарное производство мелкихъ металлическихъ вещей, пожарныхъ трубъ и рукавовъ, а также скобяное, наприм., бляхъ, колецъ, колокольчиковъ, бубенцовъ, желѣзныхъ шкатулокъ, замковъ и т. п. Въ селѣ значительная хлѣбная торговля, болѣе 150 вѣтряныхъ мельницъ и нѣсколько солодовенныхъ заводовъ.

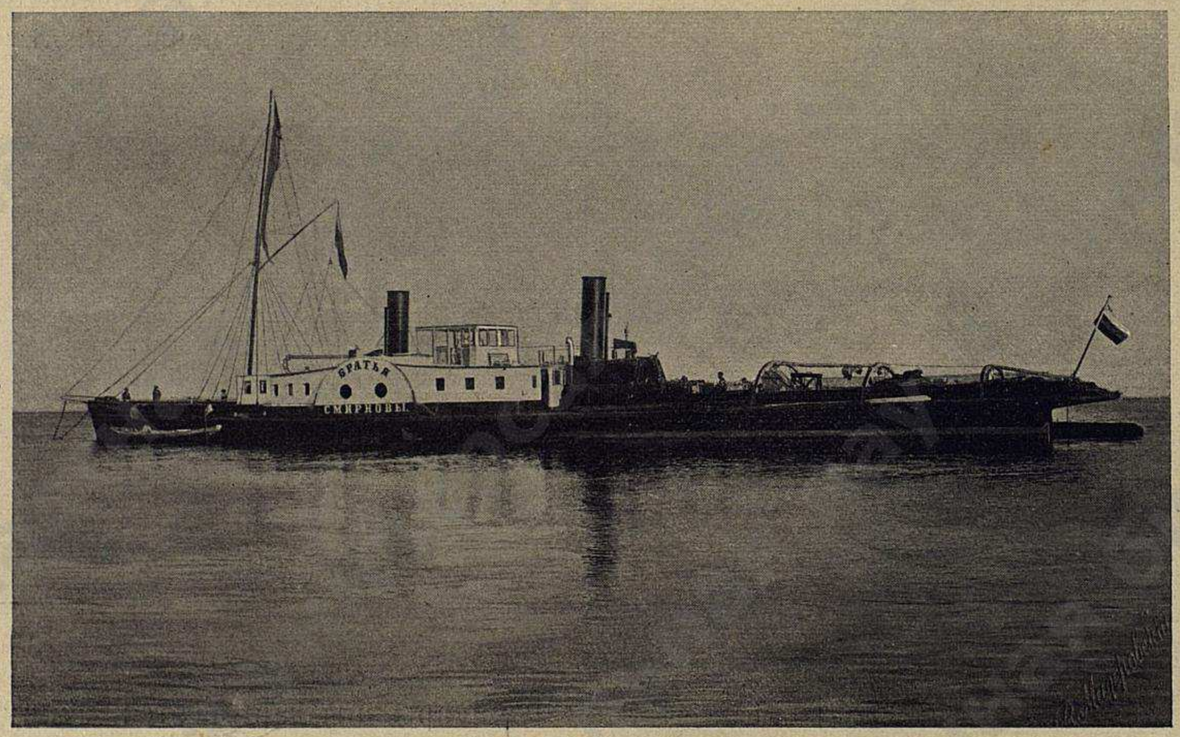

Типы судовъ на Волгѣ. **Буксирный пароходъ „Братья Смирновы“.**

Въ 4 верстахъ ниже Макарьева, на живописныхъ уступахъ Фаддѣевыхъ горъ, расположено с. **Исады,** утопающее въ яблочныхъ садахъ, изготовляющее желѣзные несгораемые сундуки и ящики. (Товаровъ съ Исадской пристани отправлено въ 1903 г. на 254,000 р.), въ 10 вер. далѣе—с. **Маза,** 500 ж., съ мукомольной мельницей. Въ 42 верстахъ отъ Макарьева лежитъ с. **Бармино** съ 1400 жит. и множествомъ фруктовыхъ садовъ, которыми славится также лежащее въ 20 верстахъ ниже с. **Фокино,** съ 2500 жит. и канатной фабрикой. Выше Фокина, на лѣвомъ берегу Волги, находится с. **Каменка,** гдѣ на колокольнѣ имѣется древній колоколъ, подаренный церкви разбойниками.

Въ 14 верстахъ ниже Фокина, при впаденіи въ Волгу большой судоходной р. Суры, находится г. **Васильсурскъ** съ 3642 ж., въ 150 вер. отъ Нижняго, утопающій въ зелени.

Здѣсь нѣкогда преграждали русскимъ судамъ путь татары, а позже—своя же понизовская вольница, одно изъ сѣверныхъ гнѣздъ которой находилось въ устьѣ Суры, о чемъ сохранилось въ народной памяти преданіе, какъ свидѣтельствуетъ старинная пѣсня:

„Разыгралась, взбушевалась Сура-рѣка,
Она устьицемъ впала въ Волгу-матушку,
Въ устьицѣ выросъ чистъ ракитовъ кустъ,
У кустика лежитъ бѣлъ горючъ-камень,
А у камешка сидятъ все разбойнички . . . .“.

Городъ основанъ въ 1523 г. кн. Андреемъ Горбатовскимъ. Остатки древняго укрѣпленія видны и теперь на городской площади, окруженной до сихъ поръ валомъ и земляным рвомъ. Сурскія извѣстныя стерляди ловятся теперь не въ такомъ количествѣ какъ прежде. Важный промыселъ населенія—служеніе на волжскихъ судахъ. Около Васильсурска уцѣлѣла корабельная роща, посаженная Петромъ I. По преданію, нѣкогда мѣстная церковь была смыта, во время обѣдни, обваломъ въ Суру вмѣстѣ со всѣми молящимися. Въ 1839 г. Сура смыла рядъ домовъ и цѣлую базарную площадь, а въ 1847 году часть горы въ 50 с. длиной и 11 с. шириной была отдѣлена отъ материка образовавшимся внезапно широкимъ (11 саж.) рвомъ, при чемъ разрушилось нѣсколько домовъ. По Сурѣ по вскрытіи воды почти на всемъ ея 600 верстномъ протяженіи ходятъ пароходы пассажирскіе и буксирные, но мѣсяца черезъ два мелководье Суры доходитъ до того, что на перекатахъ воды бываетъ до 3 четвертей.

Въ пригородной сл. **Хмѣлевкѣ** есть писче-бумажная фабрика съ производствомъ на 275,000 руб. при 265 раб. За Васильсурскомъ начинается страна черемисъ и чувашъ; послѣдніе группируются преимущественно на правомъ берегу Волги, а черемисы

на лѣвомъ; въ перемежку между тѣми и другими живутъ русскіе, татары и мордва.

Ниже Васильсурска берега Волги, покрытые лѣсами и усѣянные деревнями, представляются довольно живописными. Въ 26 верстахъ отъ города на лѣвой сторонѣ Волги лежитъ с. **Юрьино,** съ великолѣпнымъ дворцомъ графа Шереметева, сосновымъ боромъ и нѣсколькими кожевенными заводами (36,000 руб. при 240 раб.). Здѣшніе кустари продаютъ въ Нижнемъ около 900,000 паръ рукавицъ. Въ 5 верстахъ ниже впадаетъ въ Волгу слѣва многоводная рѣка **Ветлуга** (длиною 700 вер.); по ней ходятъ пароходы, до гор. Варварина и гор. Ветлуги, и сплавляется множество плотовъ и бѣлянъ съ лѣсомъ внизъ по Волгѣ. По правому берегу Волги находятся села: **Сушки,** въ устьѣ рѣки того же имени, **Кокани, Покровское** (1000 жит.), съ лѣсопильными и паркетными заводами, **Троицкій пос.** (1800 жит.) и **Спасъ-Юнга,** а противъ него, за Волгой, с. **Коротня** съ пристанью, отправляющей до 400,000 пуд. лѣса.

Въ 5 вер. далѣе, на правомъ берегу, лежитъ гор. **Козьмодемьянскъ** Казанской г., основанный Ив. Грознымъ въ 1552 г., въ 200 вер. отъ Казани для охраны отъ черемисъ. Въ эпоху бунта Стеньки Разина Козьмодемьянскъ принялъ сторону послѣдняго. Жителей около 6000. На пристани продаются палки и дубинки козьмодемьянки мѣстнаго издѣлія, иногда очень характерныя. Козьмодемьянскъ оживляется весною, когда въ маѣ и іюнѣ здѣсь бываетъ лѣсная ярмарка съ оборотомъ до 2.000,000 руб. Здѣсь останавливается масса плотовъ и баржей, идущихъ съ Унжи и Ветлуги. Лѣсные торговцы пріѣзжаютъ сюда изъ разныхъ городовъ. Плоты сплавляются въ Казань и понизовые города. Въ городѣ 7 церквей, черемисскій монастырь съ больницей и рисовальной школой, 3 мужскихъ и 1 женская школы, библіотека, банкъ, земская больница съ бактеріологической лабораторіей, богадѣльня.

ГОСТИННИЦА—Бычкова; есть меблированныя комнаты.

Извощики 15 коп. конецъ, въ распутицу къ пристани 30 коп.

Въ 10 верстахъ ниже впаденія р. Сундырки, на правомъ берегу Волги, лежитъ с. **Ильинская пустынь,**—значительная лѣсная пристань; много постоялыхъ дворовъ. На горѣ находится высокій обелискъ, поставленный въ память посѣщенія села цесаревичемъ Николаемъ Александровичемъ.

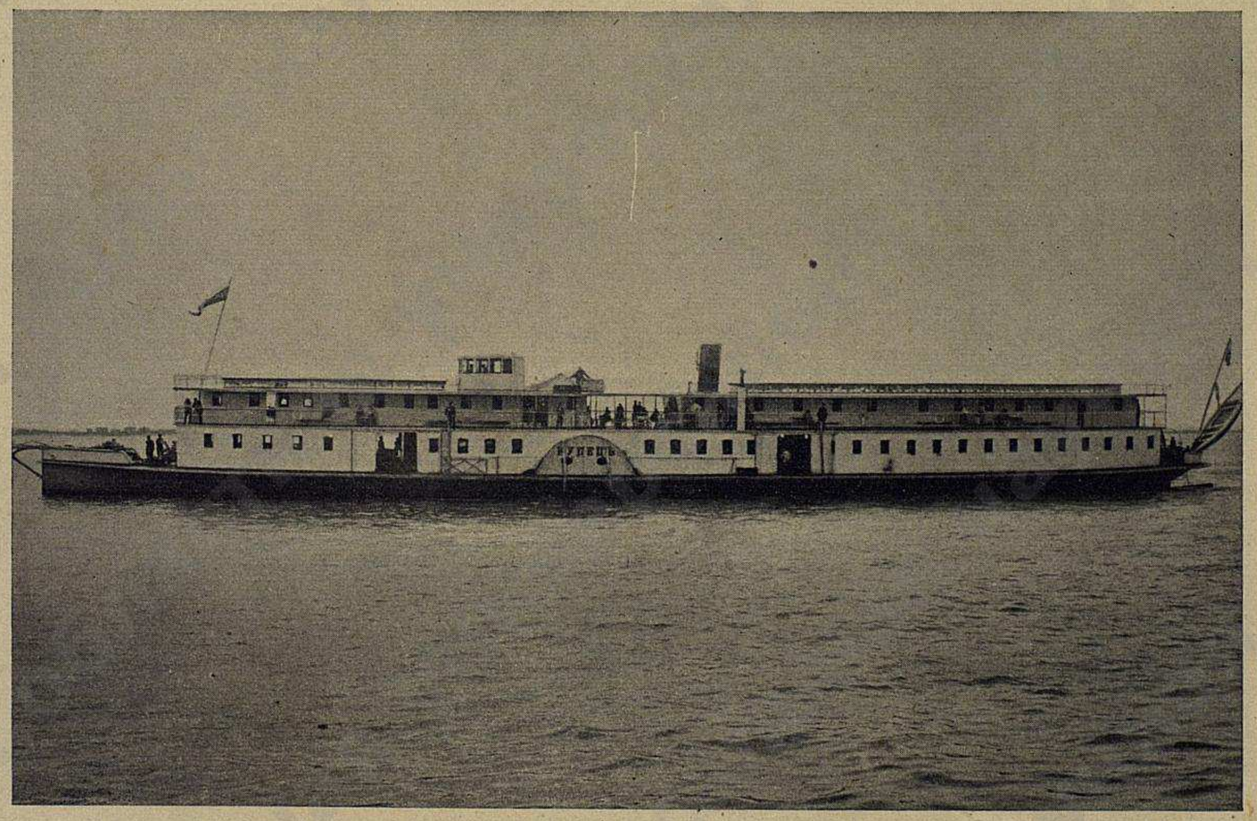

Типы судовъ на Волгѣ. **Пароходъ „Купецъ“** Купеческаго О-ва.

Уѣздный городъ Казанской губ. **Чебоксары** лежитъ на 245 в. отъ Нижняго по теченію Волги и имѣетъ около 6000 ж. Это—центръ чувашъ, ихъ торговыхъ и промышленныхъ предпріятій. Впервые упоминается о Чебоксарахъ въ 1371 г., во время путешествія Дмитрія Донского къ Мамаю. Чуваши древній народъ, принадлежащій къ финскому племени. Упрочивается то мнѣніе, что чуваши говорятъ на томъ языкѣ, на которомъ говорили Камскіе болгары.

Съ парохода, приближающагося къ пристани сверху, города почти не видно, но зато онъ живописнымъ представляется, когда пароходъ спускается внизъ по рѣкѣ. Въ Чебоксарахъ 12 церквей, монастырь. Лѣсная и хлѣбная пристань отправляетъ товара на 1.000,000 руб., а раньше отпускала вдвое больше. Издали кажется, какъ будто весь городъ состоитъ изъ группы церквей, къ которымъ пристроены деревенскія избушки.—Особенность этой чувашской столицы состоитъ въ массѣ колоколовъ, число которыхъ доходитъ на колокольняхъ до 122, причемъ нѣкоторые вѣсятъ 300 пуд.; всѣ они вмѣстѣ вѣсятъ до

5086 пуд. Въ Чебоксарахъ есть колокольный заводъ, основанный въ 1705 году; съ 1830 г. онъ, однако, сталъ вырабатывать, вмѣсто церковныхъ колоколовъ, колокольчики для ямщиковъ, бубенчики подъ шеи обознымъ лошадямъ и пасущимся коровамъ.—Бѣдная миніатюрная церковь Михаила Архангела прислонена къ стѣнѣ стоящаго по сосѣдству съ ней Никольскаго собора; ея колокольня сильно наклонилась и напоминаетъ собою падающую башню въ Пизѣ. Рядомъ стоитъ 5-главая церковь Владимірской Божіей матери, наводящая унылое чувство своимъ полуразрушеннымъ видомъ; двери церкви запечатаны. Есть преданіе, что названіе города произошло отъ чувашина Табксара, пользовавшагося здѣсь уваженіемъ за свою доброту. Есть **номера для пріѣзжающихъ** въ домѣ Антонова.

Извозчики: конецъ 15—20 коп., часъ 35 коп., съ Владимірской пристани 30 коп.

На 25 верстѣ отъ Чебоксаръ, въ устьѣ р. Сундырьки, въ красивой гористой мѣстности, расположенъ посадъ **Маріинскій** съ 3000 жителей, 5 школами, библіотекой, 3 церквами, больницей и телеграфомъ и значительной торговлей яйцами, а нѣсколько верстъ ниже на противоположномъ лѣвомъ берегу Волги вблизи устья рѣчки Б. Кукшачи, имѣющей 300 верстъ теченія, находится с. **Кокшайское,** бывшее раньше городомъ, въ задачи котораго входило защищать страну отъ набѣговъ черемисъ; жители бывшаго города остались безъ пахатной земли и вынуждены промышлять грузкой судовъ, сколачиваніемъ плотовъ, рубкой и сплавомъ лѣса. Въ 20 вер. отъ этого села, на лѣвой сторонѣ Волги, находится Звениговскій затонъ, одинъ изъ большихъ на Волгѣ—600 саж. длины, 100 саж. ширины, съ заводомъ для постройки и ремонта судовъ, а ниже—д. **Кріуши** съ лѣсной пристанью.

На 80 вер. ниже Чебоксаръ, на правомъ берегу Волги, лежитъ с. **Козловка** (600 жит.), извѣстное больше подъ названіемъ Яичной пристани, такъ какъ изъ окрестностей сюда свозятся милліоны яицъ, отправляемыхъ въ Казань, Петербургъ и Англію. Въ селѣ есть паровая мельница Мясниковыхъ, винокуренный заводъ, дровяные склады и хлѣбные амбары. Въ 15 верстахъ ниже Козловки, у с. Вязовыя, устроенъ черезъ Волгу перевозъ, содержимый Моск.-Казан. ж. д. Недалеко отъ Козловки, поодаль отъ Волги, находится большое село **Бѣловожское**, родина знаменитаго геометра Н. И. Лобачевскаго. Въ 16 вер. ниже лежитъ с. **Вязовые** (1200 жит.), съ пристанью и станція Моск.-Казан. жел. дор. **Зеленый Долъ** съ паровымъ перевозомъ на лѣвомъ берегу Волги.

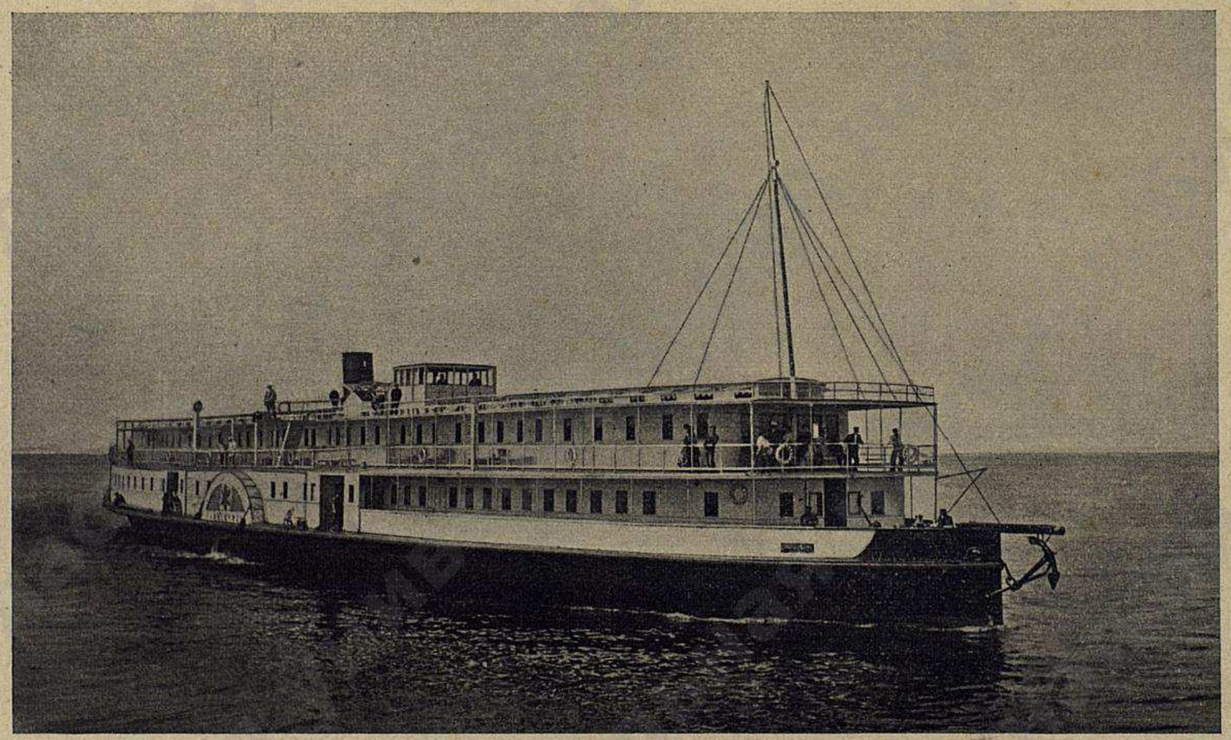

Типы судовъ на Волгѣ. **Пароходъ „Самодержецъ“** пароходнаго О-ва „по Волгѣ“ 1843 года.

Въ нѣсколькихъ верстахъ отъ устья р. Свіяги *), впадающей въ Волгу справа, находится городъ **Свіяжскъ** (около 3000 ж.). Городъ, основанный Іоанномъ Грознымъ въ 1551 г. какъ наблюдательный пунктъ противъ казанцевъ, лежитъ на плоской горѣ съ крутыми обрывами во всѣ стороны, вродѣ редута, а вокругъ раскинулась на 100 квад. верстъ огромная пойма, заливаемая весной, такъ что въ половодье Свіяжскъ со своими старинными крѣпостными стѣнами, башнями и церквами имѣетъ видъ какого-то пловучаго города. Городу, вслѣдствіе топографическихъ условій, рости некуда. Болотныя испаренія, послѣ спада водъ, гибельно дѣйствуютъ на мѣстныхъ жителей. Лихорадка свирѣпствуетъ здѣсь постоянно. Торговли—никакой. Населеніе уменьшается, или, вѣрнѣе, вымираетъ понемногу. Въ Богородицкомъ монастырѣ покоятся мощи св. Германа, основателя его. Изъ монастырскихъ бумагъ и грамотъ

*) Рѣка Свіяга, протекающая 570 верстъ, замѣчательна тѣмъ, что она течетъ параллельно Волгѣ на разстояніи отъ 6 до 30 верстъ, но въ противоположномъ къ ней направленіи. Она судоходна только весной на протяженіи 40 верстъ.

Русское Общество Шуккертъ и Ко.

МОСКОВСКОЕ ОТДѢЛЕНІЕ: Театральный проѣздъ, д. Хлудова.
ПРАВЛЕНІЕ ВЪ С.-ПЕТЕРБУРГѢ: Екатерининскій каналъ, 25.
ОТДѢЛЕНІЯ: Кіевъ, Одесса, Рига, Харьковъ, Екатеринославъ, Тифлисъ, Баку.
ПРЕДСТАВИТЕЛИ: Г. В. Шиманъ—въ Саратовѣ, К. Зигель—въ Ростовѣ н/Д.

Электрическое освѣщеніе. Передача силы. Трамваи. Установки по электрохиміи и электролизу.

ПОЛНОЕ ОБОРУДОВАНІЕ ЭЛЕКТРИЧЕСКИХЪ СООРУЖЕНІЙ.

Динамо-машины, электродвигатели и трансформаторы. Вентиляторы, насосы съ электрической передачей. Буровыя машины. Регуляторы, выключатели, предохранители, Измѣрительные приборы и счетчики. Дуговыя лампы постояннаго и перемѣннаго токовъ (и для продолжительнаго горѣнія). Сценическія освѣтительныя приспособленія. Прожекторы съ параболическими зеркалами для армій, флота. Транспортные электродвигатели. Аппаратныя мраморныя доски. Лампочки накаливанія и угли. Кабели, провода, изоляторы и другіе установочные матеріалы. Большой выборъ люстръ, бра и другихъ декоративныхъ вещей. Подъемныя машины. Телефоны. Оборудованіе электрическихъ крановъ.

Издѣлія фирмы Шуккертъ удостоены на Парижской выставкѣ въ 1900 году 4-хъ высшихъ наградъ **GRAND-PRIX**.

РАЗРАБОТКА СМѢТЪ И ПРОЕКТОВЪ.

Общество состоитъ единственнымъ владѣльцемъ и исполнителемъ въ Россіи конструкцій, привилегій, патентовъ и изобрѣтеній Шуккерта.

Русское Общество Шуккертъ и Ко.

МОСКОВСКОЕ ОТДѢЛЕНІЕ: Театральный проѣздъ, д. Хлудовыхъ.

ЕДИНСТВЕННЫЕ ПРЕДСТАВИТЕЛИ
МАШИНОСТРОИТЕЛЬНЫХЪ ЗАВОДОВЪ
Братьевъ КРОССЛЕЙ Лимитедъ
въ Манчестерѣ.

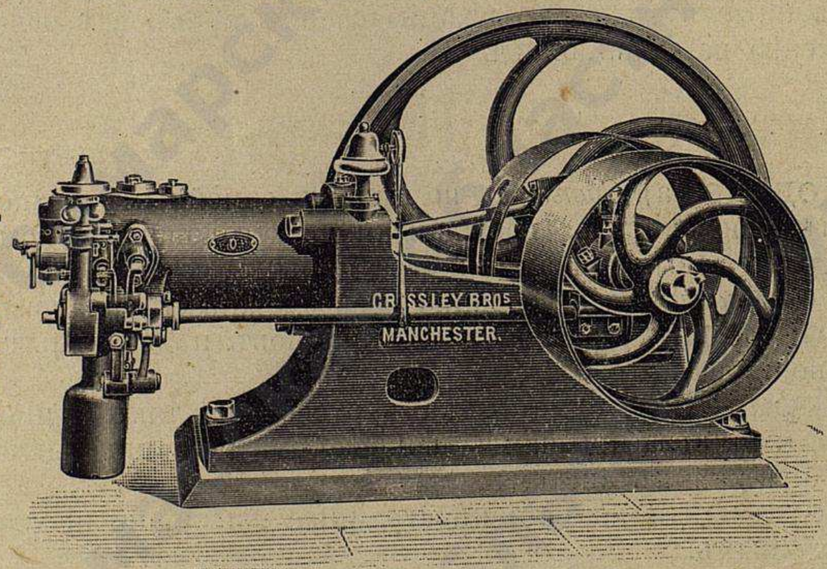

ГАЗОВЫЕ ДВИГАТЕЛИ
отъ 1/2 до 1000 и болѣе силъ
патентъ „КРОССЛЕЙ“
съ зажигательной трубкой и электрическимъ запаломъ, работающіе каменноугольнымъ, нефтянымъ, генераторнымъ и водянымъ газомъ.

Спеціальные двигатели для электрическаго освѣщенія, газовые аппараты, патентъ „КРОССЛЕЙ“—„ДЕШЕВАЯ СИЛА“. Большая экономія * нѣтъ дыма * нѣтъ дымогарной трубы * нѣтъ пароваго котла * газъ годенъ для всевозможныхъ цѣлей * мало золы * небольшой запасъ топлива. **Расходъ каменнаго угля на силу въ часъ въ двигателяхъ полтора фунта.**

Отъ 30 силъ керосиновые и нефтяные двигатели имѣются всегда на складѣ.

Въ ходу двигателей КРОССЛЕЙ около 50,000 шт. МОЩНОСТЬЮ СВЫШЕ 400,000 силъ. Газовые двигатели, дѣйствующіе генераторнымъ газомъ можно видѣть въ работѣ въ Россіи.

НѢМЕЦКОЕ ГАЗОКАЛИЛЬНОЕ АКЦ. О-ВО.

ПРЕД.

Н. Н. ШМАТКОВЪ.

МОСКВА, Кузнецкій пер., д. Соколъ.

Контора и Складъ.

Газовое Отдѣленіе. * **Электротехническое Отдѣленіе.**

ПРИНИМАЮТСЯ ЗАКАЗЫ

НА:

Полную проводку освѣщенія,
Контроль и ремонтъ,
Всѣ новѣйшіе усовершенствованные приборы,

Полное оборудованіе установокъ электрическаго освѣщенія,
Постановку динамъ и моторовъ.

УСТАНОВОЧНЫЙ МАТЕРІАЛЪ.

БРОНЗА.

ВСЕВОЗМОЖНАЯ АРМАТУРА.

Адресъ для телеграммъ: **Москва—ДЕГЕА.**

ТЕЛЕФОНЪ № 91—73.

КОНТОРА ЮРИДИЧЕСКОЙ ПОМОЩИ

К. Ф. ІОНОВА МОСКВА,

Тверской бульваръ, домъ Яголковскаго. Телефонъ № 37—85.

Контора преслѣдуетъ исключительную цѣль—сравнительно за недорогую плату оказывать **юридическую помощь**, въ чемъ бы таковая ни выражалась: въ умѣломъ ли составленіи дѣловой бумаги, въ дачѣ ли того или другого совѣта или указанія по всѣмъ судебнымъ и административнымъ дѣламъ, причемъ въ основу таковой дѣятельности положена **быстрота** выполненія этихъ задачъ, для чего часы занятій въ Конторѣ пріурочены къ занятіямъ въ присутственныхъ мѣстахъ, почему каждый, нуждающійся въ немедленной подачѣ прошенія, можетъ составить его въ Конторѣ въ тотъ же часъ, получивъ сознательную увѣренность, что Контора сохранила ему въ слѣдующемъ днѣ нѣсколько часовъ дѣлового времени. Мало того, Контора, идя на встрѣчу нуждамъ служащихъ и рабочихъ людей, открыта и въ праздники, дабы дать этому классу возможность устраивать свои личныя дѣла, не теряя цѣннаго рабочаго времени.

Особое вниманіе обращено Конторой на дѣла административныя, а также на дѣла, возникающія на почвѣ крестьянскаго самоуправленія, направленіе которыхъ требуетъ не столько теоретическихъ познаній, сколько практическаго опыта. Въ этомъ отношеніи Контора представляетъ собою единственный въ своемъ родѣ источникъ, изъ котораго каждый нуждающійся въ совѣтѣ или помощи можетъ почерпнуть самые кратчайшіе законные пути къ отысканію своихъ правъ и вообще къ достиженію намѣченной цѣли.

ВЪ ПРОГРАММУ ДѢЯТЕЛЬНОСТИ КОНТОРЫ ВХОДИТЪ:

1) Составленіе прошеній и заявленій по гражданскимъ и уголовнымъ дѣламъ; по дѣламъ объ усыновленіи и узаконеніи дѣтей, наслѣдственнымъ, бракоразводнымъ, о выдачѣ отдѣльныхъ видовъ на жительство; объ открытіи фабрикъ, заводовъ, мастерскихъ, конторъ и проч. торговыхъ, промышленныхъ и ремесленныхъ заведеній, а равно гостинницъ, меблированныхъ комнатъ и разнородныхъ заведеній трактирнаго промысла; по дѣламъ о привиллегіяхъ, о награжденіи званіемъ почетнаго гражданства, о возстановленіи правъ дворянства, о пенсіяхъ и пособіяхъ и вообще для подачи во всѣ присутственныя мѣста и должностнымъ лицамъ, не исключая и прошеній на **Высочайшее имя**; а также составленіе всякаго рода дѣловыхъ бумагъ: проектовъ всевозможныхъ договоровъ, духовныхъ завѣщаній, рядныхъ и раздѣльныхъ записей, товарищескихъ и общественныхъ уставовъ, поздравительныхъ и на всевозможные случаи адресовъ и проч.

2) Подача: а) *Совѣтовъ* по дѣламъ семейнымъ, бракоразводнымъ, сословнымъ, гражданскимъ, уголовнымъ, коммерческимъ, межевымъ и административнымъ.

б) *Указаній* къ собранію всевозможныхъ справокъ.

3) Копировка разнородныхъ плановъ и детальныхъ чертежей построекъ.

4) Переписка бумагъ, какъ русскихъ, такъ и иностранныхъ, каллиграфическимъ почеркомъ и на пишущихъ машинахъ новѣйшихъ системъ.

5) Переводы на всѣ иностранные языки, не исключая и восточныхъ.

6) Провѣрка документовъ желѣзныхъ дорогъ, водяныхъ и другихъ путей сообщенія и **опредѣленіе** правильности взысканныхъ по нимъ сборовъ и слѣдуемаго вознагражденія за утрату, недостачу, порчу грузовъ, за несвоевременную доставку ихъ и за нарушеніе очередей.

„Спутникъ по рѣкѣ Волгѣ, ея притокамъ, Камѣ и Окѣ", изд. типо-лит. П. С. Феокритова.

ПЛАНЪ
ГОРОДА
КАЗАНИ.

Для облегченія опредѣленія разстояній, каждая изъ сторонъ квадратовъ, на которые раздѣленъ планъ, равна по масштабу 1 верстѣ.

Линіи трамвая: Устьинская, Черноозерская, Проломн., Центральн., Екатеринин.

ПРИГОРОДНЫЯ СЛОБОДЫ гор. КАЗАНИ
(VI полицейская часть).

I ЧАСТЬ. II ЧАСТЬ. III ЧАСТЬ. IV ЧАСТЬ. V ЧАСТЬ. VI ЧАСТЬ

Озеро ближній Кабанъ

Кремль

Родіоновскій институтъ

Арское поле

Адмиралтейская Слобода

Могилевское кладбище

Устьинская пристань

Московско-Казанск. ж. д.

Николаевская площадь

Театр. площ.

Сенная площ.

Хлѣбная площ.

Старый базаръ

Новый базаръ

Мостовая

Проломная

Архангельская

Троицкая

Георгіевская

Вознесенская

Рыбнорядская

Суконная

Грузинская

Малая Грузинская

Большая Грузинская

Малая Красная

Большая Красная

Поперечно-Грузинская ул.

Поперечная Казанская ул.

Поперечно-Ямская ул.

Поперечная Ямская ул.

Поперечная Суконная ул.

Поперечная Проломная ул.

Поперечная Вознесенская ул.

Поперечная Рыбнорядская ул.

Поперечная Троицкая ул.

Поперечная Архангельская ул.

Поперечная Георгіевская ул.

Поперечная Старая ул.

Поперечная Мостовая ул.

Поперечная Хлѣбная ул.

Поперечная Сенная ул.

Поперечная Театральная ул.

Поперечная Николаевская ул.

Поперечная Гостиная ул.

Поперечная Воскресенская ул.

Поперечная Богородская ул.

Поперечная Спасская ул.

Поперечная Покровская ул.

Поперечная Преображенская ул.

Поперечная Успенская ул.

Поперечная Вознесенская ул.

Поперечная Ильинская ул.

Поперечная Пророческая ул.

Поперечная Никольская ул.

Поперечная Ново-Горная ул.

Поперечная Старо-Горная ул.

Поперечная Ново-Татарская ул.

Поперечная Старо-Татарская ул.

Поперечная Ново-Базарная ул.

Поперечная Старо-Базарная

Указатель къ плану города Казани.

Улицы, площади, переулки и т. п.

Академическая Ба.
„ Попереч. Ба.
Армянская Вв.
Арское поле Бб.
Архангельская Гв.
Большая Вб.
Варламская БВг.
Владимірская Бг.
Воздвиженская Аг.
Вознесенская Бг, Вв.
Воскресенская Бг, Бв.
Георгіевская Вв.
Горшечная Стар. Вв, Бб.
„ Нов. Вв, Бб.
„ Поперечн. Бб.
Госпитальная Бб, Ба.
Гостинодворская Бг.
Грузинская Бв, Бг.
Екатерининская Вв, Гв.
Евангелистовская Гг, Вв.
Заводская Дв.
Засыпкина Аг.
Захарьевская Вв, Гв.
Институтская Бб, Аб.
Іоанновская площ. Бг.
Казанская Больш. Аг, Ав.
„ Поперечн. Бв, Ба.
Касаткина Ав.
Кошачій пер. Ав.
Красная Бол. Бв, Бб.
„ Мал. Ав.
Лаврентьева Гб.
Лядскія Бв, Бб.
Мокрая 1-я Бг.
„ 2-я Бг.
Московская Бг, Вг.
Мочальная ВВг.
Муратовская Вб, Ба.
Мѣщанская Бол. Вг, Гв.
Набережная Булака Бг, Вв.
Николаевская площ. Бв.
Николаевская ул. Дв.
Первая гора ул. Вв.
Вторая „ „ Вб.
Третья „ „ Вб.
Пески ул. Вв.
Петропавловская Бг, Бв.
Плетневская Гв.
Подлужная Аб, Аа.
Покровская АБв.
Польцо Малое ул. Гб.
Попова гора ул. Ав.
Посадская Вг.
Проломная Бол. Бг, Бв.
Проломная Мал. Бг, Бв.
Пушкинская Ав, Бв.
Рыбная площ. Вв.
Рыбнорядская Вв, Бв.
Собачій пер. Бв.
Соколова Гв, Гб.
Сѣнная ул. Вв.
„ площ. Вгв.
Тихвинская Вг.
Узенькая Гб.
Университетская Вв, Бв.
Федоровская Верхн. Ав.
„ Нижн. Ав.
Черноозерская Правая и Лѣвая Бв.
Щербаковскій пер. Вв, Вб.
Юносова площ. Гв.
Ямская 1-я, 2-я, 3-я Бг.

АДРЕСНЫЯ СВѢДѢНІЯ.

Монастыри:

Успенскій Зилантовъ муж. мон.—въ окрестности города.
Кизическій муж. мон.—тоже.
Спасо-Преображенскій муж. мон.—въ Кремлѣ.
Іоанно-Предтечен. мон.—Ивановская площ.
Ѳедоровскій мон.—Ѳедоровская ул.
Казанскій Богородицкій жен. мон.—Казанская улица.

Соборы и церкви.

Благовѣщенскій кафедральн. соборъ—въ Кремлѣ.
Петропавловскій соборъ—Петропавловская ул.
Владимірскій соборъ—Владимірская ул.
Успенскій соборъ—Успенская ул.
Покровская ц.—Покровская ул.
Воскресенская ц.—Воскресенская ул.
Варваринская ц.—Арское поле.
Пятницкая ц.—уг. Нагорной и Больш.-Казанской ул.
Евдокіинская ц.—Засыпкина ул.
Духосошественская (дворцовая) ц.—въ Кремлѣ.
Николо-Вишняковская ц.—Петропавловская ул.
Вознесенская ц.—Поперечно-Вознесенская ул.
Церковь 4-хъ Евангелистовъ—Евангелистовская ул.
Георгіевская ц.—Георгіевская ул.
Духосошественская ц.—Георгіевская ул.
Михаило-Архангельская ц.—Дально-Архангельская ул.
Борисоглѣбская (Екатерининская) ц.—Екатерининская ул.
Тихвинская ц.—Тихвинская ул.
Варламская ц.—Варламская ул.
Церковь во имя святит. Петра, Алексѣя, Іоны и Филиппа—Московская ул.
Троицкая ц.—Ямская ул.
Ильинская ц.—1-я Мокрая ул.

Казенныя и общественныя зданія и учрежденія.

Квартира Губернатора—Кремль, дворецъ.
Губернское Правленіе—Кремль.
Губ. по воинской повин. Присутствіе—Кремль, дворецъ.
Губ. статистич. Комитетъ—Воскресенская, домъ Алкина.
Дворянское депутатское Собраніе—Театральная площадь.
Отдѣльный цензоръ—Воскресенская ул., домъ Алкина.
Губ. жандарм. Управленіе—Петропавл. пер., д. Соломина.
Городская Дума и Управа—Воскресенская ул.
Центральн. телегр. Контора—Грузинская ул.
Почтовая Контора—Покровская ул.
Центральн. телефон. Станція—тамъ-же.
Забулачная почтово-телеграф. Контора—Московская ул., д. Винокурова.
Губернская Земская Управа—уг. Бол. и Поперечной Казанскихъ ул.
Купеческая Управа—Проломная ул., д. № 1.
Мѣщанская Управа—Воскресенская ул., д. городскаго общ. Управ.
Ремесл. Управа—Правая ст. Булака, д. ремесл. Общества.
Духовная Консисторія—Кремль.
Духовно-цензурный Комитетъ—Арское поле, при Духовной Академіи.
Духовная Академія—Арское поле.
Миссіонерскіе Курсы при Духовной Академіи—Кремль, Спасскій монастырь.
Духовная Семинарія—Воскресенская ул., д. № 4.
Женское окружное духовное училище—Поперечно-Покровская ул., соб. д.
Епархіальное женское училище—Ново-Коммиссаріатская ул., соб. д.
Центральн. крещено-татарская школа—Арское поле, соб. домъ.
Канцелярія попечителя Казан. учебн. Округа—Воскресенская, д. Митрофановой.
Императорскій Казанскій Университетъ—Воскресенская ул.
Ветеринарный институтъ—Арское поле.
Императорская 1-я гимназія—Воздвиженск. ул., д. № 15.
Вторая Гимназія—Лѣвая ст. Булака, д. № 1.
Третья Гимназія—Гимназич. пер., соб. домъ.
Реальное училище—Поперечно-Варламск. ул.
Учительскій Институтъ—Грузинская ул.
Маріин. жен. Гимназія—уг. Петропав. ул. и пер.
Ксенііинская женск. Гимназія—Воскресенск. ул, собств. домъ.
Учительская инородч. Семинарія—Берегъ Кабана, № 22.
Военно-окружный Совѣтъ—Черноозерская ул.
Окружный Штабъ—Черноозерск ул.
Окружное военно-медицинское Управленіе—Грузинская ул.
Военный госпиталь—Арское поле.
Окруж. артиллер. Управлен.—Черноозерская ул.
Окруж. инженерн. Управл.—Бол.-Лядская ул.
Военно-окружн. Судъ—Воскресен. ул., д. № 10.
Пороховой заводъ въ окрестности города.
Мѣстная бригада—Гостинодворск. ул., д. № 39.
Управленіе Казанскаго уѣздн. воин. Начальника—Проломная ул., д. № 11.
Управленіе 59 пѣх. резер. бриг.—1-я Гора, домъ Перимова.
Управленіе 58 резер. бригады—Старо-Коммиссаріатская ул., д. Данилова.
Пѣхотное юнкерское училище—Кремль.
Судебная Палата—Петропавловск. пер., д, № 6.
Окружный Судъ—Воскресенская ул., д. № 12.
Сиротскій Судъ—Воскресенская ул., здан. город. Общест. Управл.
Казенная Палата—Кремль.
Биржевой Комитетъ—Бол. Проломная ул., с. д.
Губернское Казначейство—Кремль.
Отд. Госуд. Банка—Черноозерская ул., д. № 16.
Управленіе Госуд. Имущ. Казанск. и Симб. губ.—Кремль.
Земледѣльческое училище—въ 8 вер. отъ Казани, по Оренбургскому тракту.
Контрольная Палата—Кремль, зданіе присутственныхъ мѣстъ.
Правленіе Казанскаго округа путей сообщен.—Красная ул., д. Никольскаго.
Родіоновскій институтъ—Арское поле, соб. д.
Мѣстное Управл. Россійск. Общ. Краснаго Креста—Черноозерск. ул., зд. Окружн. Штаба.
Газета „Волжскій Вѣстникъ“—Покров. ул., домъ Пермякова.
Газета „Казанск. Телеграфъ“—Лядская ул., домъ Парамонова.
Газета „Губ. Вѣд.“—Кремль, зд. присут. мѣстъ.
Журналъ „Дѣятель“—при Университ. типограф.
„Православный собесѣдникъ“—при Духовной Академіи.
Александровская городская больница—Ново-Горшечная ул. Пріемъ ежедн. 9—12 час. утра, по всѣмъ болѣзнямъ. Постоянныя ночныя дежурства врачей.
Психіатрическая окружная больница—по Симбирскому тракту, соб. домъ.
Александровская лѣчебница для приходящ.—Черноозерская ул., д. № 4.
Больница для алкоголиковъ (Общ. трезвости)—1-я Академическая ул., д. № 10.
Община сестеръ милосердія—зд. военнаго Госпиталя.
Клубы: 1) Казанское благородное Собраніе—Театральная пл., зд. дворян. Собр.; 2) Купеческое Собраніе—Большая Проломная, зданіе Биржи; 3) Клубъ ремесленниковъ—Бол. Проломная, д. Грачевой; 4) Шахматный Клубъ—Воскресенская ул., д. Челышевой.

видно, что монастырь служилъ мѣстомъ ссылки государственныхъ преступниковъ.

Въ нѣсколькихъ верстахъ выше **Казани,** на правомъ берегу, находятся селенія **Береговыя Моркваши,** съ паровой мельницей и **Верхній Услонъ** (1800 ж.), дачное мѣсто Казани. Здѣсь въ 1728 г. кн. Меньшиковъ, отправляясь въ ссылку, похоронилъ свою жену,

Г. Чебоксары.

умершую въ дорогѣ, около с. Вязовыя. Меньшиковъ самъ читалъ надъ покойницей молитвы, своими руками вырылъ могилу и зарылъ ее. Только въ 1863 г. одинъ изъ его потомковъ построилъ здѣсь часовню. Отсюда открывается красивая панорама Казани и Казанской пристани.

Казань.

Городъ расположенъ на лѣвомъ берегу р. Казанки, впадающей въ Волгу, на 1605 верстѣ теченія ея подъ 55°47′ с. ш. и

Рѣка Булакъ въ половодье.

18°47′ в. д. отъ Пулкова. Въ Казани въ 1903 г. было 160,000 жит., въ томъ числѣ татаръ 23,000. Площадь, занимаемая городомъ,

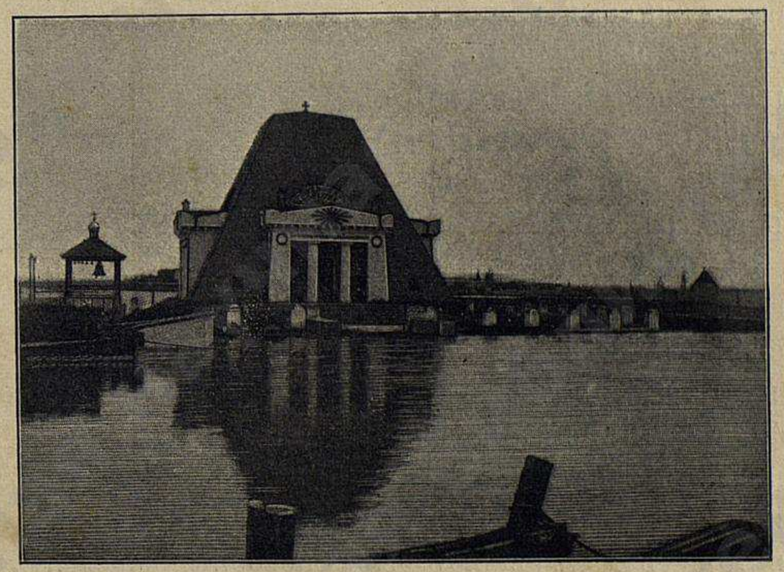

Памятникъ по русскимъ воинамъ, убіеннымъ при взятіи Казани въ 1552 году.

14 кв. вер. окружность города 16 верстъ, общая длина всѣхъ улицъ 122 в. На окраинѣ города рѣчка Казанка протокомъ Булакомъ соеди-

няется съ 3 большими озерами (Кабанъ), по одному изъ которыхъ лѣтомъ ходятъ дачные пароходы. Волга находится въ 4—5 вер. отъ первыхъ городскихъ строеній, и имѣетъ 400—450 с. ширины и 15—30 фут. глубины, но во время весенняго половодья все это пространство заливается водой, которая окружаетъ городъ съ 3 сторонъ. Вешнія воды заливаютъ нерѣдко и низменныя части города: Подлужную, Нижне-Федоровскую и Засыпкину ул., часть Адмиралтейской и Ягодной слободъ, Мокрыя и Ямскія ул., не говоря уже объ Устьѣ. Нынѣшняя Казань—городъ сравнительно новый и носитъ названіе старинной Казани, расположенной нѣкогда въ 45 вер. отъ Волги, въ глухихъ лѣсахъ, на берегу р. Казанки (Иски-Казань или Старая Казань), гдѣ и до сихъ поръ еще сохранились остатки рва и высокаго вала. Время „перенесенія“ города относятъ къ первой половинѣ XV вѣка, и главной побудительной причиной его считаютъ стремленіе къ Волгѣ, этому великому водному пути, на самомъ берегу которой и былъ построенъ теперешній городъ. Причина того, что Казань осталась теперь въ 5 верстахъ (отъ центра въ 7-ми), заключается въ общей космической причинѣ вращенія земного шара, вокругъ своей оси: по извѣстному закону Бэра, Волга, какъ и другія рѣки, текущія съ сѣвера на югъ (Уралъ, Днѣпръ, Донъ), отклоняясь, вслѣдствіе вращенія земного шара, съ запада на востокъ, размываетъ правый берегъ и постепенно перемѣщается въ сторону этого праваго берега и достигаетъ такихъ высотъ, которыя способны оказывать наибольшее сопротивленіе размыву. Точными данными установлено, что до 23 городовъ и селеній, построенныхъ на правомъ берегу Волги, въ разное время подвергались уже подмывающему дѣйствію вращенія земного шара и разрушались рѣкой.

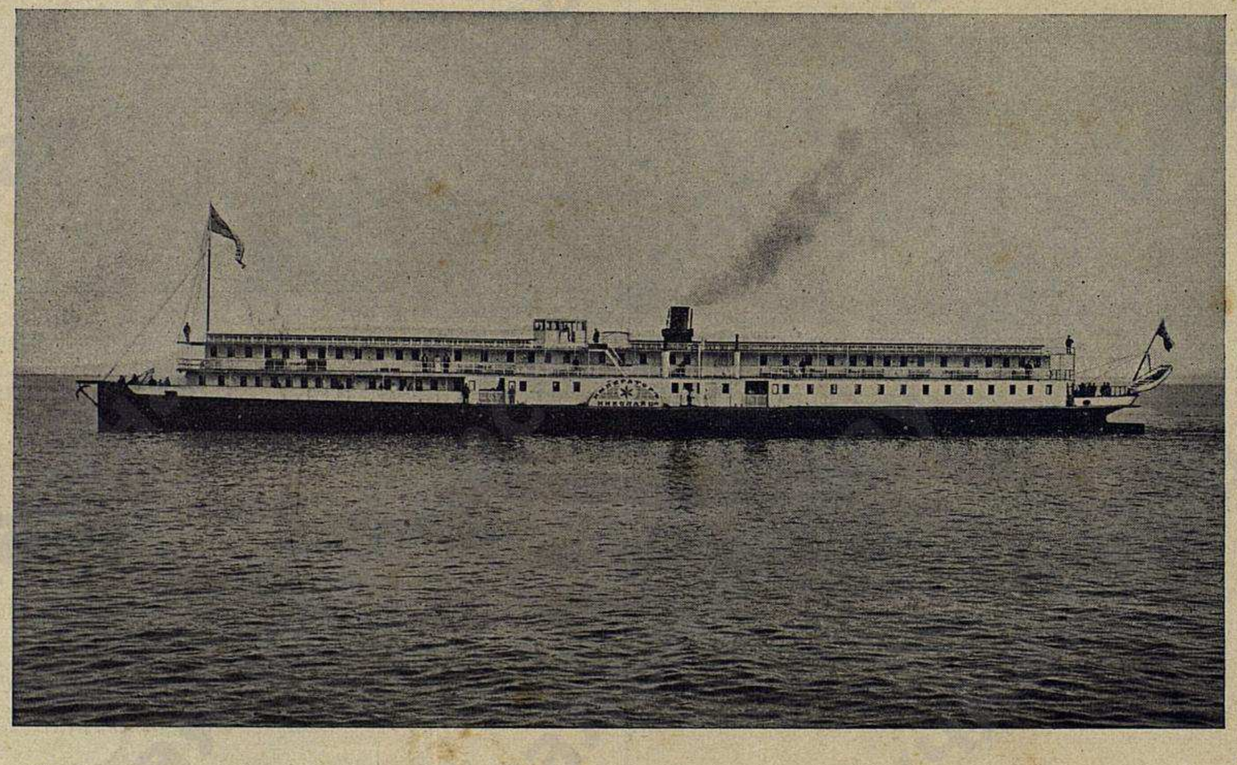

Типы судовъ на Волгѣ. **Пароходъ „Императоръ Николай II-й“ пароходнаго Общества „по Волгѣ“ 1843 года.**

Волга не только размываетъ и уноситъ рыхлыя—песчаныя рухляковыя или глинистыя породы, на которыхъ большею часты расположены по правому ея берегу села и города, но подмываетъ и сноситъ крѣпкія известковыя скалы, образующія собой высоты напримѣръ, Жигулевскихъ горъ. Законъ Бэра, въ приложеніи къ Волгѣ въ ея среднемъ и нижнемъ теченіи, весьма важенъ; имъ объясняется, между прочимъ, происхожденіе крайне широкихъ (въ 10—30 верстъ), постепенно склоняющихся по направленію къ рѣкѣ, заливныхъ лѣвобережныхъ долинъ и географическое раз предѣленіе поселеній по ея бе регамъ. Обращаясь къ послѣдне му, мы видимъ, что на правомъ берегу Волги расположена въ на шей области масса селъ и горо довъ, занимающихъ незаливае мыя водою возвышенности и по тому подступающихъ къ само рѣкѣ; на лѣвомъ же, отступаю щемъ ея берегу, они встрѣча ются гораздо рѣже и расположе ны обыкновенно вдали отъ нея Почти всѣ приволжскіе, уѣздны и губернскіе города въ наше области расположены на правом берегу; если не считать Казан и Ставрополя, стоящихъ вдал отъ коренной Волги, и городов волжской дельты—Астрахани Краснаго Яра (гдѣ, какъ извѣ стно, не бываетъ значительныхъ колебаній уровня водъ), то окажется, что на лѣвомъ берегу Вол ги городъ—Самара, и, то благодаря особенностямъ геологическаг строенія ближайшей къ Жигулямъ мѣстности.

Историческаго очерка прошлаго Казани и бывшаго казанскаг царства, даннаго въ третьемъ изданіи нашего Спутника, касатьс мы здѣсь не будемъ, а ограничимся только замѣчаніемъ, что об ширная область бывшаго Болгарскаго царства, существовавшаг еще до казанскаго царства, занимала теперешнія казанскую, сим бирскую, самарскую и часть саратовской губерній, съ главнымъ

центромъ на лѣвой сторонѣ нижней Камы, въ нынѣшнемъ спасскомъ, лаишевскомъ и чистопольскомъ уѣздахъ, гдѣ находились ихъ главные города: Болгаръ или Великій городъ, Бряхимовъ, Буляръ и др. Большинство изслѣдователей считаютъ болгаръ народомъ тюркаго племени съ примѣсью родственныхъ имъ чувашъ и народовъ финскаго племени (черемисы и вотяки). До X вѣка болгары были язычниками, а въ 922 г. обращены были арабскими миссіонерами въ магометанство. Любопытно, что болгары пытались обратить въ магометанство даже русскихъ, отправивъ въ 986 г. своихъ миссіонеровъ къ вел. кн. Владиміру, хотя и безуспѣшно. Съ русскими болгары находились въ оживленныхъ торговыхъ сношеніяхъ, являясь посредниками между ними, арабскими и средне-азіятскими купцами. Во время перваго похода св. Владиміра противъ болгаръ въ 985 году русскіе хотя и вышли побѣдителями, но должны были убѣдиться въ *превосходствѣ тогдашней болгарской культуры передъ русской. „Они въ сапогахъ“*, докладывалъ Добрыня Никитичъ Владиміру, *„эти не будутъ платить намъ дань, поищемъ лапотниковъ“*... По словамъ арабскихъ лѣтописей, „Великіе Болгары были ярмаркой для всего того края“ до 1230 г., когда Батый съ 300,000 кочевниковъ разорилъ всѣ болгарскія и мордовскія земли и сжегъ „славный городъ Великій Болгоръ“, а вмѣстѣ съ тѣмъ подверглись татарскому игу и русскія земли.

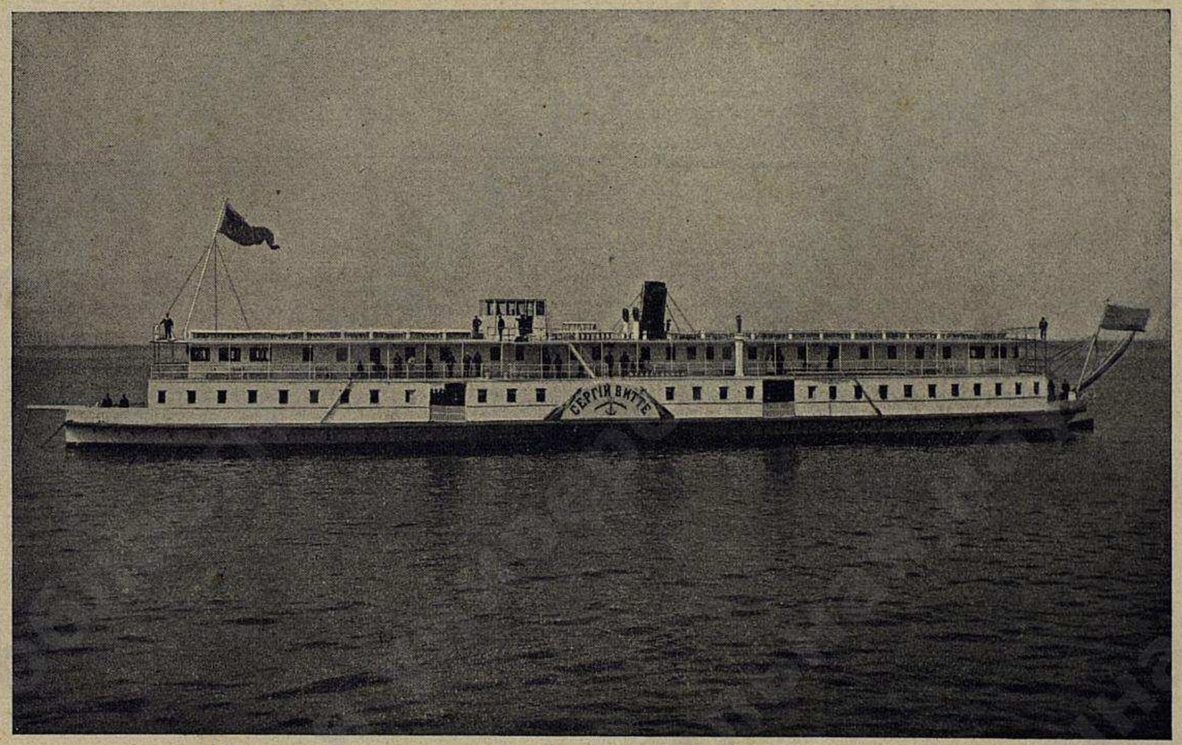

Типы судовъ на Волгѣ. **Пароходъ „Сергій Витте“** К-ніи „Надежда“.

Возвращаемся къ современной Казани. Въ губерніи весьма развиты разнообразные кустарные промыслы, въ томъ числѣ экипажный, плетеночный, столярно-плотничный, рогожный, лапотный (еще со времени Добрыни Никитича...), смолокуренный, кузнечный, всевозможныхъ металлическихъ издѣлій, кожевенный, сапожный (подгороднія слободы въ Казани изготовляютъ въ годъ до 3.000,000 паръ сафьяновыхъ ичегъ, стоимостью въ 5.000,000 руб.), шорный, шерстобитный, кружевной, веревочный, красильно-набивной и т. д. Городскіе доходы 972,855 руб. въ 1903 г. Крупныхъ фабрикъ и заводовъ съ производствомъ болѣе 1000 руб. въ Казани 109, съ 7468 рабочими и производствомъ на сумму 15.192,364 руб., мелкихъ—172 съ 558 рабочими и производствомъ на 128,195 руб. Кромѣ того, въ 1903 году было въ городѣ 22 типографіи (522 раб.) и 1149 ремесл. заведеній съ 5688 раб. и производствомъ на 1.711,893 руб. Учебныхъ заведеній 120, изъ которыхъ высшихъ 3, среднихъ 11, спеціальныхъ 15, низшихъ 88, мусульманскихъ же 11; 12 книжныхъ магазиновъ и 6 букинистовъ.

Всѣ пристани Казани соединены съ городомъ электрическими трамваями. Здѣсь грузятся ежегодно десятки милліоновъ пудовъ разныхъ товаровъ: въ 1902 г. сюда прибыло разныхъ грузовъ на 19.325,000 руб. (главнымъ образомъ нефть и дрова), а отправлено на 23.192,000 рублей (преимущественно хлѣба). Адмиралтейская слобода, куда въ половодье переводятся всѣ пристани, была прежде верфью. Адмиралтейство, устроенное здѣсь Петромъ Великимъ, перенесено въ 1826 г. въ Астрахань. Изъ 342 построенныхъ здѣсь судовъ, сохранились только 2 катера—„Тверь“, на которой Екатерина II путешествовала по Волгѣ въ 1767 году и катеръ Павла I, на которомъ послѣдній прибылъ въ Казань изъ Свіяжска. Въ слободѣ есть хорошій скверъ, колонія малолѣтнихъ преступниковъ и значительная паровая мельница. Къ городу идетъ по затопляемой весной долинѣ Казанки 2 дамбы, одна для экипажей и трамвая, а по другой проложено полотно Московско-Казанской ж. д. При въѣздѣ на дамбу, бросается въ глаза зданіе

памятника на могилѣ русскихъ воиновъ, убитыхъ при взятіи Казани 2 октября 1552 года, построеннаго въ 1823 году (10 саж. высоты и 10 саж. ширины въ основаніи пирамиды). Внутри—церковь, подъ которой находится глубокое подземелье съ узкой каменной лѣстницей; холодный и мрачный ходъ приводитъ въ склепъ съ деревяннымъ поломъ, настланнымъ на грудахъ человѣческихъ костей, идущихъ въ глубь грунта земли. На полу стоитъ большая гробница, наполненная такими же костями. Глядя на эту мрачную усыпальницу значительнаго числа убитыхъ, невольно вспоминаются слова старинной пѣсни:

Казань-городъ на горѣ стоитъ,
Казаночка-рѣчка кровава течетъ,
Мелки ключики—горючи слезы,
По лугамъ, лугамъ—все волосы,
По крутымъ горамъ—все головы,
Молодецкія, все стрѣлецкія.

Вблизи памятника находится на горѣ Зилантовъ Успенскій монастырь съ 5 церквами, построенный въ 1553 г. и черезъ 20 лѣтъ сильно пострадавшій во время возстанія инородцевъ. Названіе монастыря языческое: Зилантъ—легендарный крылатый змѣй, жившій на этой горѣ. Эта языческая эмблема змѣя стала гербомъ казанской губ.: „змѣй черный, подъ золотой короной, крылья красныя, поле бѣлое“. Дамба приводитъ къ центру города. Здѣсь расположенъ Кремль на крутомъ берегу Казанки, гдѣ прежде была татарская крѣпость. При въѣздѣ въ крѣпость находится основанный въ 1556 г. Спасо-Преображенскій монастырь съ мощами св. Варсонофія, распространителя христіанства между здѣшними инородцами; здѣсь же хранится уставъ монастыря, писанный самимъ святителемъ, крайне строгій. Противъ монастыря находятся военный казематъ, архіерейскій домъ и присутственныя мѣста, дальше—Благовѣщенскій соборъ съ мощами св. Гурія, а за нимъ—дворецъ, построенный въ 1848 г., и оригинальная, очень, древняя Сумбекина башня, едва-ли не единственный уцѣлѣвшій памятникъ татарской эпохи. Это—высокая кирпичная, съуживающаяся кверху, башня служила нѣкогда минаретомъ (колокольня) главной Мурашевской мечети, о которой упоминаетъ Курбскій при описаніи крѣпости въ Казани. Потомъ она была обращена въ церковь Введенія, отъ которой послѣ пожара 1815 г. остались однѣ стѣны. Въ 1859 году церковь возобновили. Минаретъ-башня, однако, уцѣлѣла. По народному преданію, башня построена добродѣтельной ханшей Сумбекой, жизнь которой была полна горя. Сумбека была правительницей Казанскаго царства, за малолѣтствомъ своего сына. Иванъ Грозный выдалъ ее насильно замужъ за бывшаго соперника ея покойнаго мужа, а сына ея крестилъ именемъ Александра, который и похороненъ въ Архангельскомъ соборѣ въ Москвѣ. Общая высота Сумбекиной башни 35 саж. На прилегающей къ башнѣ Ивановской площади находится городская публичная библіотека съ 20,000 книгъ, банкъ, музей (4 отдѣленія: учебное, естественно-историческое, этнографическое и промышленное) съ особыми отдѣлами археологическихъ и художественныхъ предметовъ (14,000 номеровъ) и древнихъ монетъ (24,600 штукъ). Картинная галлерея и музей А. Ф. Лихачева (464 экз.) довольно интересны; при этомъ музеѣ особая библіотека (1470 томовъ), коллекція болгарскихъ древностей (единственная въ мірѣ по своей полнотѣ), орудій каменнаго вѣка и курганныхъ находокъ. На той же площади находится памятникъ Александру II. Отсюда начинается лучшая въ городѣ Воскресенская улица. Садъ „Черное Озеро“ (засыпанное лѣтъ 11 назадъ), освѣщенъ электричествомъ и служитъ любимымъ

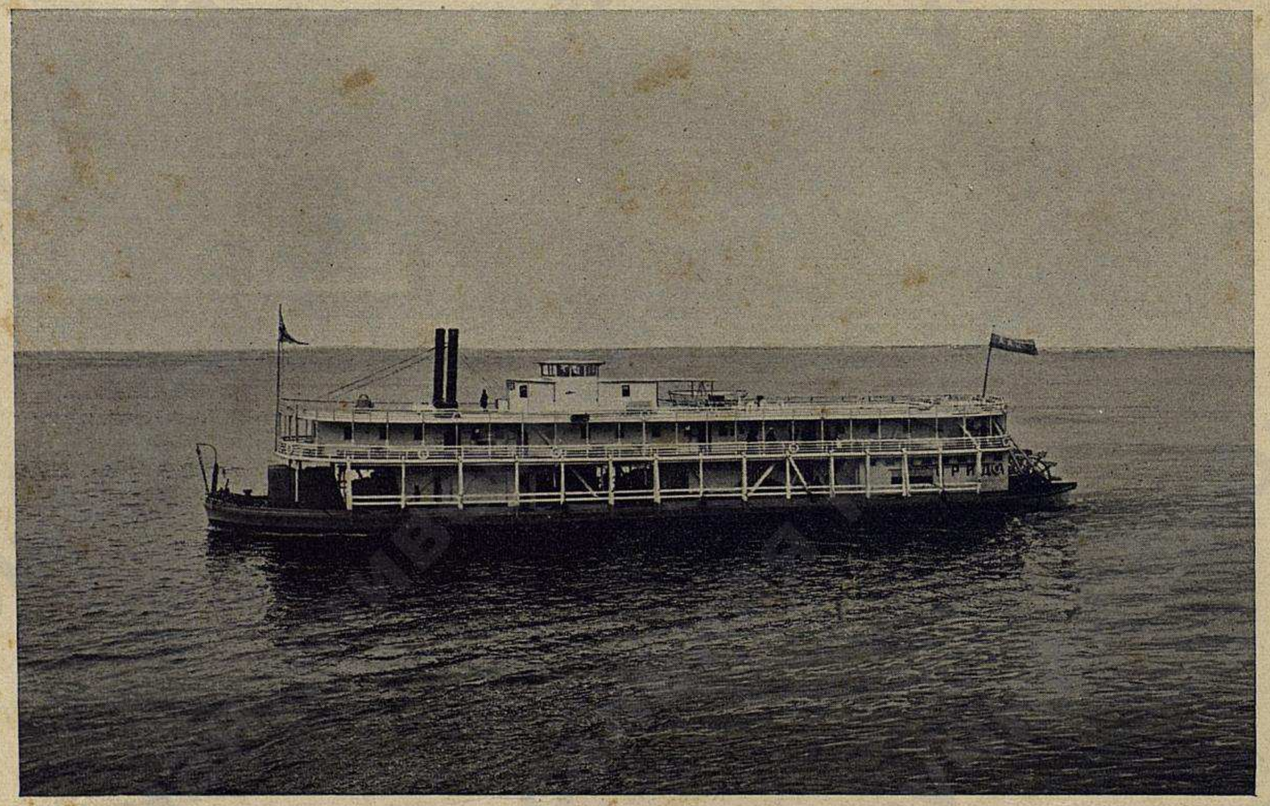

Типы судовъ на Волгѣ. Пароходъ „Флорида“ К-ніи „Надежда“.

Виды города Казани.

Памятникъ Императору Александру II.

Казанскій женскій монастырь (на Бол. Казанской улицѣ).

Казанскій театръ.

Кремль (видъ съ рѣки Казанки).

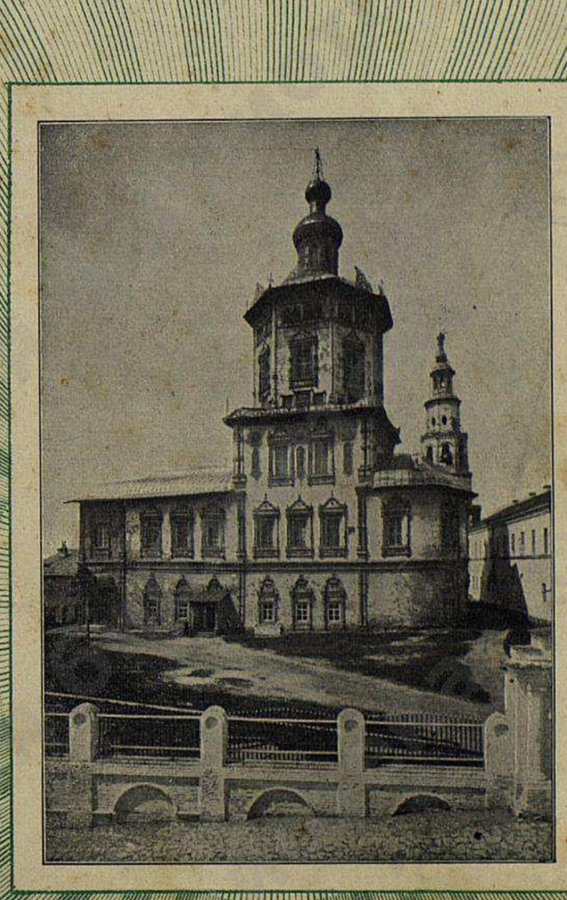

Петропавловскій соборъ (на Петропавловской улицѣ).

Виды города Казани.

„Спутникъ по рѣкѣ Волгѣ и ея притокамъ Камѣ и Окѣ" изд. типо-лит. Л. С. Феокритова.

Спасская башня, вправо отъ нея входъ въ кремль

Каѳедральный соборъ (въ кремлѣ).

Церковь Богоявленія Господня (на Большой Проломной улицѣ).

Церковь Воскресенія Господня (на Воскресенской улицѣ).

Іоанно-Предтеченскій монастырь, близь кремля.

Виды города Казани.

„Спутникъ по рѣкѣ Волгѣ и ея притокамъ Камѣ и Окѣ“ изд. типо-лит. Л. С. Феокритова.

Уголъ Большой Проломной и Гостинодворской улицъ (зданіе Казанскаго подворья).

Часовня въ память Императора Александра II и Владимірскій соборъ (на Владимірской улицѣ).

Реальное училище (на набережной рѣки Булака).

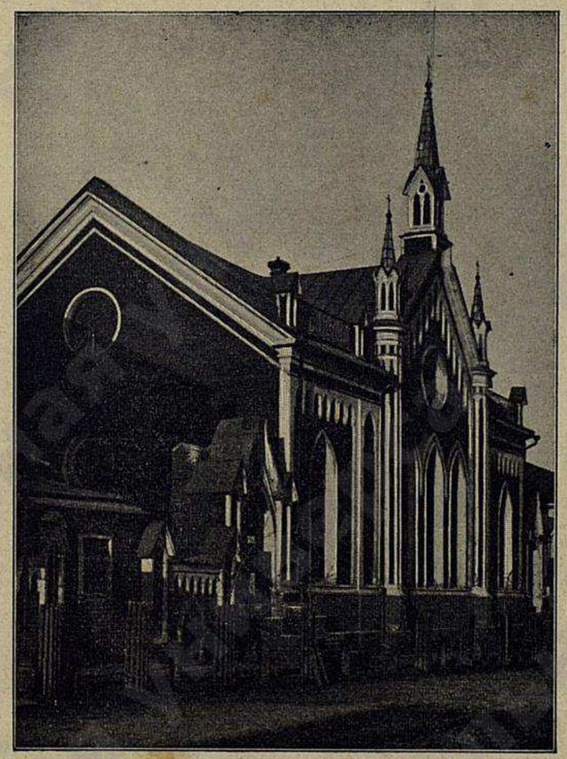

Нѣмецкая кирка (на Покровской улицѣ).

Азимова мечеть (на Николаевской улицѣ).

Виды города Казани.

„Спутникъ по рѣкѣ Волгѣ и ея притокамъ Камѣ и Окѣ" изд. типо-лит. Л. С. Феокритова.

Памятникъ Г. Р. Державину (въ Державинскомъ саду).

Университетъ (на Воскресенской улицѣ).

Вокзалъ Московско-Казанской жел. дор.

Пассажъ (на Воскресенской улицѣ)

гуляньемъ публики; отъ него идетъ конка къ Арскому полю. Близь Воскресенской церкви идетъ улица, носящая имя геніальнаго русскаго математика, бывшаго члена парижской академіи наукъ, „Коперника геометріи“ Н. И. Лобачевскаго, ректора и профессора университета 1827—1846 г.г.; въ 1896 г., въ ознаменованіе столѣтія со дня рожденія великаго математика ему поставленъ здѣсь памятникъ, отъ котораго начинаются обширныя зданія Казанскаго университета, основаннаго въ 1804 г. Въ настоящемъ своемъ видѣ они закончены въ ректорство Лобачевскаго, бывшаго первымъ питомцемъ университета, занявшимъ въ немъ профессорскую кафедру. Лобачевскому же обязана своимъ образцовымъ устройствомъ университетская библіотека; въ основаніе ея была положена богатая библіотека Потемкина; нынѣ въ ней насчитывается до 160 тысячъ томовъ.

При университетѣ находится цѣлый рядъ учебно-вспомогательныхъ учрежденій: обсерваторіи (астрономическая, метеорологическая, магнитная), музей отечествовѣдѣнія, древностей и искусствъ, нумизматическій и др., многочисленные кабинеты, лабораторіи и типографіи. При университетѣ же состоятъ ученыя общества: врачей, археологіи, этнографіи и исторіи, нервопаталоговъ и психіатровъ, естествоиспытателей, физико-математическое и юридическое; пять изъ нихъ выпускаютъ спеціальныя періодическія изданія. Благодаря университету, зародилась въ Казани и періодическая печать. Черезъ 5 лѣтъ по открытіи университета, при немъ начали издаваться „Казанскія Извѣстія“—первый въ Россіи провинціальный органъ печати. Въ числѣ вышедшихъ изъ университета выдающихся ученыхъ, литераторовъ и другихъ дѣятелей, кромѣ Лобачевскаго, назовемъ писателей: С. Т. Аксакова, В. И. Панаева (1792—1856), гр. Л. Н. Толстого, А. М. Княжевича (1792—1870), химика Зинина (1612—1898), синолога проф. В. П. Васильева (1819—1900), технолога проф. Киттары (1820—1880), химика проф. А. Н. Бутлерова (1828—1486), зоолога и литератора („Котъ Мурлыка“) проф. Н. П. Вагнера (род. 1849), геолога проф. А. М. Зайцева (род. 1856), ботаника акад. С. И. Коржинскаго, медика проф Н. В. Петрова, историка проф. А. Д. Корсакова. Изъ числа выдающихся профессоровъ Казанскаго университета, не бывшихъ его питомцами, кромѣ первоначальныхъ его профессоровъ зоолога Эверсмана, ботаника Клауса, очень много способствовавшихъ изученію фауны и флоры не только разсматриваемаго нами края, но и сосѣдняго Пріуральскаго, и кромѣ К. Ф. Фукса, мы можемъ еще назвать: монголиста О. М. Ковалевскаго (1810—1878), астронома М. А. Ковалевскаго (1823—1883), оріенталиста Н. И. Ильминскаго (1822—1895), медика Н. А. Виноградова (1831—1886), лингвиста Бодуэнъ-де Куртене (род. 1845) и др. Противъ университета, въ переулкѣ, находится старое зданіе факультетскихъ клиникъ.

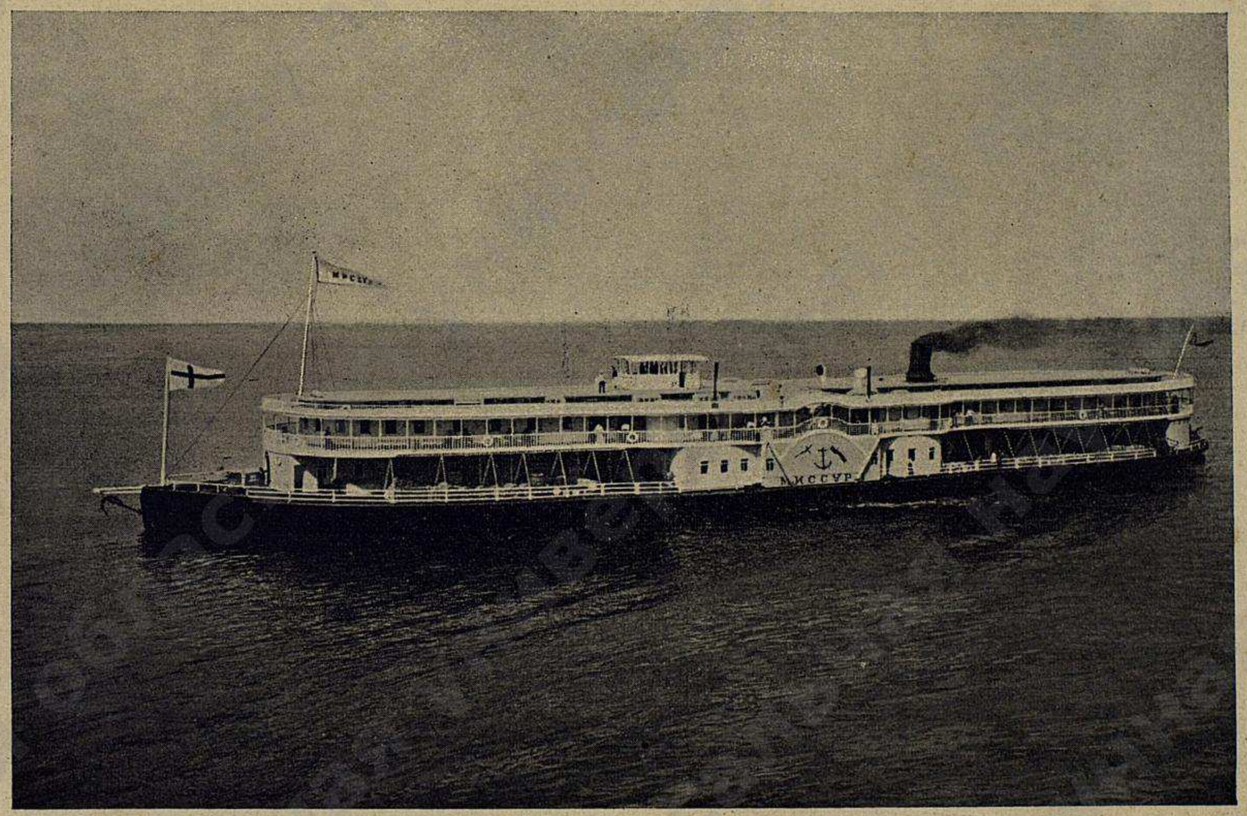

Типы судовъ на Волгѣ. **Пароходъ „Миссури“** К-ніи „Надежда“.

Университетъ съ его научными учрежденіями и 1000 студентами придаетъ извѣстную окраску общественной жизни Казани, образуя собой единственный умственный центръ просвѣтительной дѣятельности въ восточномъ углу Европейской Россіи. Прежняя студенческая жизнь мѣстнаго университета прекрасно описана въ повѣсти П. Д. Боборыкина „Въ путь дорогу“.

Рядомъ съ крѣпостными воротами стоитъ зданіе пересыльной тюрьмы, въ которомъ при Петрѣ I была суконная фабрика, затѣмъ—Казанскій Богородицкій монастырь (монахинь), устроенный въ XVI вѣкѣ, когда здѣсь найдена была чудотворная икона Ка-

занской Божіей Матери, увезенная сначала въ Москву, а потомъ, при Петрѣ I,—въ Казанскій соборъ въ Петербургѣ. Въ 1772 году этотъ богатый женскій монастырь былъ разграбленъ Пугачевымъ. По близости находится основанная въ 1758 году первая гимназія, въ которой учились Державинъ, С. Т. Аксаковъ, Лобачевскій, Перевозчиковъ (астрономъ), Княжевичъ (министръ). На Покровской ул. находятся: земская больница съ фельдшерской школой (мужское и женское отдѣленія), Владимірская читальня; далѣе, на площади,—театръ и дворянское собраніе, памятникъ Державину съ садикомъ. На Грузинской ул. помѣщается учительскій институтъ. Начинающееся за сказанной улицей Арское поле, почва котораго пропитана человѣческой кровью, такъ какъ было ареной битвъ русскихъ съ татарами, теперь сплошь застроено просвѣтительными учрежденіями: Родіоновскій дѣвичій институтъ (съ 1841 г.), бактеріологическій институтъ, промышленное училище (химико-техническое), обширныя университетскія клиники (135 кроватей). Здѣсь же виднѣются остатки полуразрушеннаго моста у бывшихъ Сибирскихъ воротъ, на которомъ нѣкогда встрѣтились Биронъ и Минихъ: Биронъ возвращался изъ Сибири, а Минихъ, сославшій его въ Пелымъ, ѣхалъ на его мѣсто, гдѣ и поселился въ томъ же домѣ, который по его плану построенъ былъ для его личнаго врага. Далѣе идутъ зданія военнаго госпиталя, центральной станціи кон. жел. дор., духовной академіи; за кладбищемъ—школа для крещеныхъ татаръ обоего пола съ церковью, въ которой служба совершается на татарскомъ языкѣ. По выходѣ изъ города—ветеринарный институтъ. Невдалекѣ отсюда, за Арскимъ полемъ, лучшее подгороднее гулянье и дачное мѣсто—„Русская Швейцарія“ и тутъ же „Нѣмецкая Швейцарія“; есть дѣтскій садъ съ гимнастикой, ресторанъ и открытая сцена. Въ оврагахъ этой мѣстности обнажаются пласты послѣтретичныхъ глинъ съ остатками мамонтовъ, лосей, носороговъ и прѣсноводныхъ раковинъ.

На одной изъ центральныхъ улицъ, Проломной, находится станція элек. ж. дорогъ, биржа и купеческій клубъ. За Рыбнорядской площадью, гдѣ сосредоточена торговля съѣстными припасами, идетъ Суконная слобода (старинная суконная фабрика, основанная при Петрѣ I, въ 1883 г. сгорѣла). Отъ площади, въ гору, идетъ Рыбнорядская улица съ домами Марусова (прозванными обывателями „Марусовской лаврой“, въ насмѣшку за грязное содержаніе дворовъ и квартиръ), приводящая къ Николаевскому скверу, Б. и М. Лядскимъ улицамъ (названіе—отъ дома генерала Лядскаго, въ которомъ жилъ Николай I въ 1836 г.) и Панаевскому саду (театръ, ресторанъ и шахматный клубъ). Къ югу отъ Рыбнорядской площади находится озеро Кабанъ въ 7 в. длины,—Дальній и Ближній; изъ послѣдняго вытекаетъ тинный „Булакъ“, прорѣзывающій юго-западную низкую часть города (нѣкогда это былъ крѣпостной ровъ). На его набережной находятся реальное училище и вторая гимназія. Въ устьѣ Булака въ теченіе всего мая бываетъ ярмарка съ продажей на 312,000 руб. По берегамъ Кабана находятся университетскій ботаническій садъ, часть города Плотни, мечеть, учительская семинарія съ отдѣленіемъ для инородцевъ, стеариново-мыловаренный и химическій заводъ бр. Крестовниковыхъ одинъ изъ лучшихъ въ Россіи (годовое производство болѣе 7.000,000 руб. при 2,077 рабочихъ). На Дальнемъ Кабанѣ, въ числѣ дачъ, расположена живописная мѣстность—Чертовъ уголъ, а далѣе—архіерейскій домъ и сельско-хозяйственная ферма съ земледѣльческимъ училищемъ. Вообще Казань богата

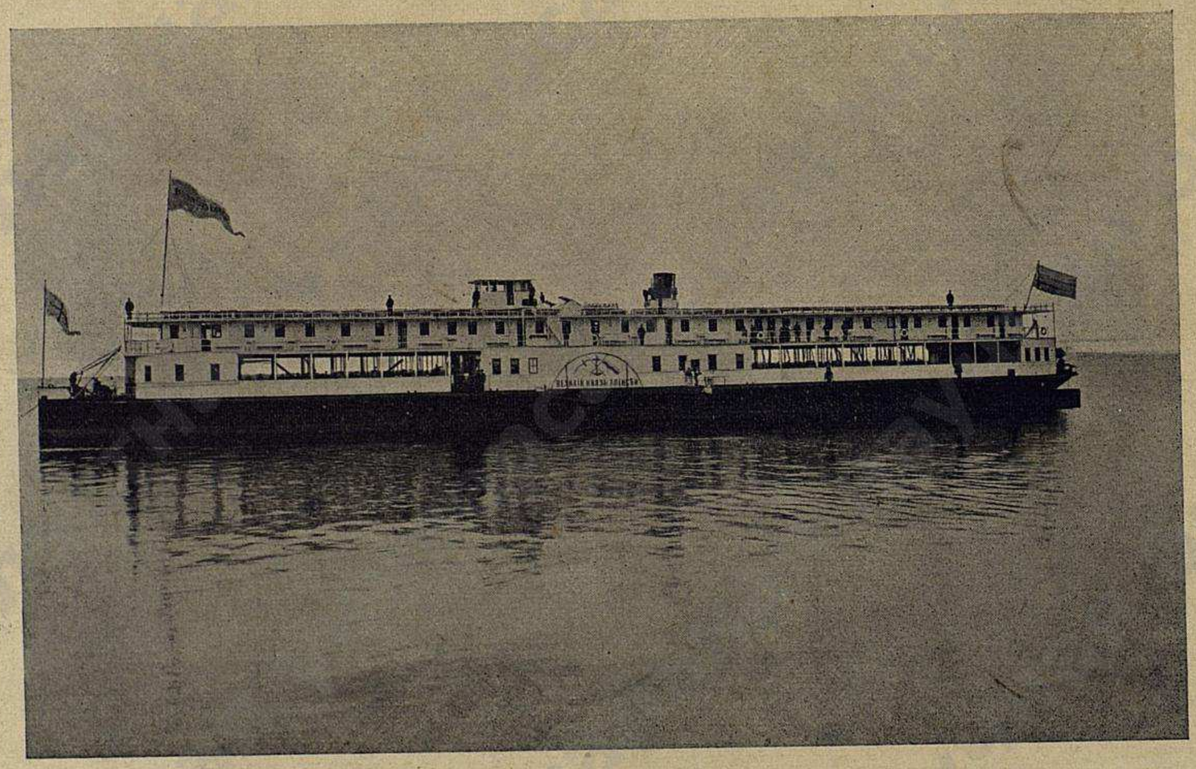

Типы судовъ на Волгѣ. **Пароходъ „Великій Князь Алексѣй“** К-ніи „Надежда“.

учебными заведеніями, въ чемъ сказалось, конечно, вліяніе университета.

Близъ платформы казанской ж. д. находится казенный пороховой заводъ, существующій съ 1787 г., а вблизи его—химическій заводъ Ушакова и К°, вырабатывающій нѣсколько сотъ тысячъ пудовъ сѣрной кислоты, а также большое количество сульфатовъ и соляной кислоты для порохового завода. Въ прилегающей Ягодной слободѣ (9000 жит.) находится кожевенный заводъ и льнопрядильная и ткацкая фабрика съ 2420 раб. и производствомъ на 4 мил. руб.; заводъ работаетъ на военное вѣдомство, имѣетъ школу, больницу, аудиторію и народный театръ.

Въ городѣ есть 6 большихъ книжныхъ магазиновъ (А. Дубровина въ Гостинномъ дворѣ, С. Дубровина и А. Дубровина на Воскресенской ул., бр. Башмаковыхъ тамъ-же, Алексѣева въ Гостинномъ дворѣ и бр. Ярыгиныхъ на Б. Проломной ул.), много книжныхъ лавокъ, нѣсколько библіотекъ и издаются 2 ежедневныхъ газеты: „Казанскій Телеграфъ“, „Волжскій Листокъ“, и „Ежемѣсячная Казанская Газета“ (изд. губ. земства), университетскія „Ученыя записки“ и другія спеціальныя изданія.

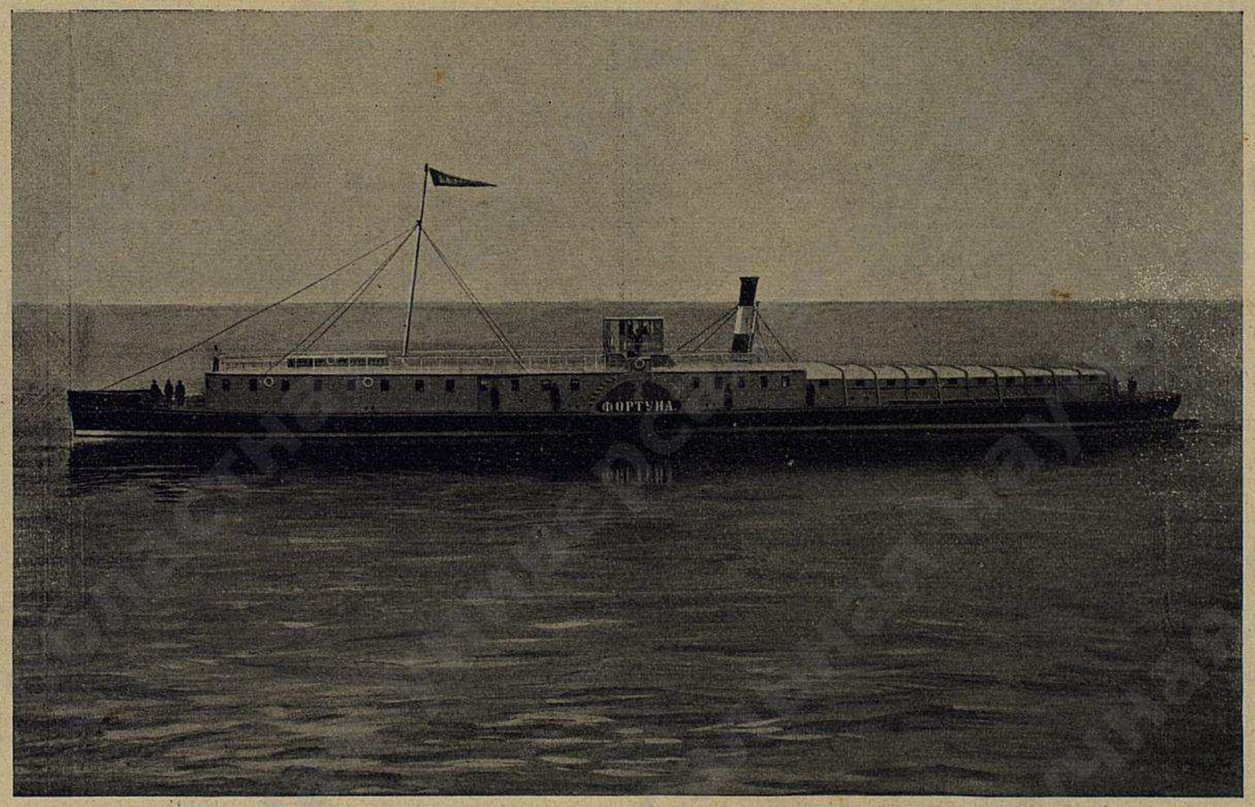

Типы судовъ на Волгѣ. Пароходъ „Фортуна“ У. С. Курбатова Н-цы.

Лучшія гостинницы: „Франція“, „Пассажъ“, „Европа“, „Биржевая гостинница“, „Казанское подворье“. **ИЗВОЩИКИ:** Изъ города на Устье 60—75 к., туда и обратно 1 р. **Конно-желѣзная дорога:** отъ пристани до города 5—15 к., въ городѣ 3—5 к.

Внизъ по Волгѣ находятся селенія: **Нижній Услонъ** (1800 ж.), **Ключище** (900 жит.), **Матюшкина** (470 жит.), **Ташевка** (500 жит.) съ ломками алебастра и извести, **Шеланга** (1600 челов.), **Лобышка** (700 челов.), **Теньки** (3000 чел.), о которой упоминается еще въ запискахъ Олеарія; въ селѣ до 700 садовъ. Далѣе—**Бурасы** (70 садовъ), **Карташиха** съ 1200 ж., основанное, по преданію, Стенькой Разинымъ (паровая мельница Блиновыхъ), **Красновидово** (2000 ж., 350 садовъ), **Антоновка** (1800 жит.), съ яблочными садами, занимающими до 150 десятинъ; антоновская пристань отправляетъ около 250 тыс. пудовъ грузовъ (извѣстный сортъ яблокъ „антоновка“). Близь села есть пещера въ 35 саж. глубиной. Въ 13 в. отсюда, **устье Камы,** выше котораго на правомъ берегу лежитъ с. **Богородское** (2200 жит., 22 лавки, земское училище, больница, телеграфъ). Здѣсь происходитъ перегрузка товара и пересадка пассажировъ съ пароходовъ, идущихъ съ Волги въ Каму и обратно, отсюда сравнительно спокойное плаваніе по Волгѣ, безъ опасенія за мели и перекаты. По близости лежитъ с. **Кирельское** (1700 жит.), съ 2 интересными пещерами: „леденая“ съ постояннымъ покрытымъ льдомъ озеромъ въ глубинѣ и „водяная“—съ незамерзающимъ озеромъ.

У лѣваго берега Волги, при р. Безднѣ, расположенъ огромный **Спасскій затонъ** съ пароходостроительнымъ заводомъ общества „Кавказъ и Меркурій“ и поселкомъ съ 2000 жит.; заливъ имѣетъ 80 с. въ ширину и 8 фут. глубины. Здѣсь же въ 10 вер. отъ г. Спасска лежитъ с. **Бездна** (2000 жит.). Село **Болгаръ** (Успенское), въ 6 верстахъ отъ Волги, находится оно на крайне интересныхъ развалинахъ древней болгарской столицы. Желающіе осмотрѣть эти развалины, слѣзаютъ съ пароходовъ въ Спасскомъ затонѣ, гдѣ можно нанять до Болгаръ лошадей, а въ половодье туда ѣздятъ на лодкахъ. Во времена глубокой древности, Болгары были крупнымъ оживленнымъ центромъ сѣверо-востока Европы, въ которомъ сосредоточивалась торговля болгаръ съ сѣвернымъ славянскимъ и финскимъ племенами. Великій князь Кіевскій Святославъ въ 968 году разорилъ городъ, въ 1236 г. го-

родъ былъ опустошенъ полководцемъ Батыя Субудай-Багадуромъ. Въ иные годы Батый избиралъ городъ своей резиденціей. Роль болгаръ постепенно перешла къ Казани. Городъ Болгары былъ окруженъ валомъ, рвомъ и деревянной стѣной. Окружность вала

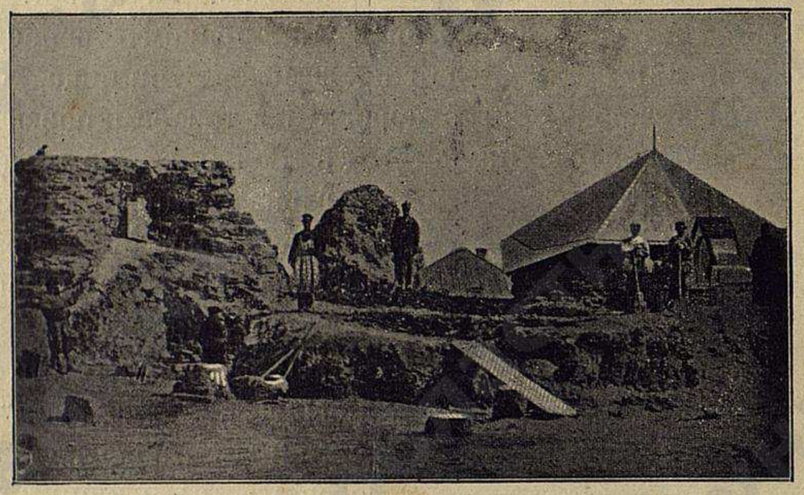

Болгары

достигала 7 верстъ, площадь внутри его 3½ квадратныхъ версты. Внутри и внѣ вала находятся развалины многихъ зданій. Ниже—с. **Сюкѣево** съ 3500 жит. и пристанью (400,000 пуд. груза).

Г. Казань. Магазинъ Каткова.

ИЗВОЩИКИ берутъ съ пристани лѣтомъ 60 коп., въ распутицу 2 руб., весною и осенью 1 руб.

Городъ **Тетюши** (Казанской губ.) около 5000 жит., 4 школами, земской больницей (70 кроватей) и значительной пристанью, отправившей въ 1902 г. груза, преимущественно хлѣба, болѣе чѣмъ на 2 милліона рублей; въ 1856 году подъ городомъ найденъ кладъ съ 10,000 древнихъ монетъ 1291—1343 годовъ, большинство монетъ съ именемъ Тохтамыша. **Гостинницъ** нѣтъ; пріѣзжіе останавливаются въ частныхъ домахъ и платятъ 20—50 коп. въ сутки. Село **Болымѣры** (1000 жит.), бывшій болгарскій городъ; здѣсь паровая мельница Блинова, вырабатывающая муки на 900,000 р.

Г. Казань. „Сѣверные номера".

при 160 раб. С. **Полянка** (1500 жит.), съ земской больницей. **Уранъ** съ 2200 жит. и татарскимъ кладбищемъ XIV вѣка. С. **Угрюмъ** съ 2200 жит., а противъ него, на высокомъ берегу Волги, **Угрюмскій затонъ**, отсюда Волга правымъ берегомъ входитъ въ Симбирскій уѣздъ. **Ундоры** село съ 2200 жит.; пристань отправляетъ 40,000 п. хлѣба. Около пристани **Поливный врагъ** (800 жит.), находятся лагери Симбирскаго кадетскаго корпуса.

„Спутникъ по рѣкѣ Волгѣ, ея притокамъ, Камѣ и Окѣ", изд. типо-лит. П. С. Феокритова.

ПЛАНЪ
ГОРОДА
СИМБИРСКА.

Для большей легкости опредѣленія разстояній, каждая изъ сторонъ квадратовъ, на которые раздѣленъ планъ, равна по масштабу одной верстѣ.

Река Свіяга

Слобода 1-я Инвалидная ул. туп. 2-я Инвалидная ул.

Желѣзная дорога

15 Вокзалъ

Набережная

Солдатская

Солдатскій пер.

Сызранскій переул.

Покровская площадь

Богоявленская

Богоявленскій пер.

Троицкая

Конная

Конная улица

Полевая

Полевая нижняя улица

Полевая верхняя улица

Дворянская

Дворянскій переул.

Ярмарочная площадь

Ярмарочный переул.

Новая Казанская улица

Новая Троицкая улица

Малая улица

Большая улица

Бутырная улица

Бутырный переул.

Александровская

Александровскій садъ

Садовая улица

Лазаревская

Лазаревскій переул.

Лазаревскій спускъ

Лазаревскій тупикъ

Малая Лазаревская

Малая Лазаревскій спускъ

Малая Лазаревскій тупикъ

Малая Лазаревскій переулокъ

Дмитріевская

Дмитріевскій переулокъ

Обрывистый переулокъ

Обрывистая улица

Жертвенный переулокъ

Жертвенная улица

Большая Саратовская улица

Саратовскій переулокъ

Малая Саратовская улица

Малая Саратовскій переулокъ

Соборная площадь

Соборный переулокъ

Михайловская улица

Михайловскій переулокъ

Старая улица

Старый переулокъ

Новая улица

Новый переулокъ

Малая улица

Малый переулокъ

Казанская

Казанскій переулокъ

Троицкая улица

Троицкій переулокъ

Троицкій спускъ

Троицкій тупикъ

Троицкій переулокъ

Троицкая набережная

Верхне-набережная

Нижне-набережная

Нижне-набережный переулокъ

Нижне-набережный тупикъ

Нижне-набережный спускъ

Нижне-набережная улица

Нижне-набережный переулокъ

Нижне-набережный тупикъ

Нижне-набережный спускъ

Петропавловскій спускъ

Петропавловскій переулокъ

Петропавловскій тупикъ

Петропавловскій спускъ

Успенская улица

Успенскій переулокъ

Успенскій спускъ

Подгорная площадь

Пароходныя пристани

Протока Чувичскій островъ

Чувичскій островъ

Чувашская

Чувашскій переулокъ

Чувашскій тупикъ

Чувашскій спускъ

Указатель къ плану города Симбирска.

Улицы, переулки и площади Симбирска

съ показаніемъ мѣстонахожденія ихъ на планѣ города.

Александровская площ. см. на планѣ квадр. Бг.
Анненковскій пер. Бв, Бг.
Базарная площ. Бв.
Богоявленскій спускъ Ав.
Большая (Саратовская) ул. Вг, Вв.
Буинская ул. Бб.
Бульваръ Вв.
Бѣляевскій пер. Вг.
Введенскій пер. Вг.
Верхне-Набережная ул. Вв, Вб.
Всесвятская ул. Ав, Бв.
Германскій пер. Вб.
Дворцовая ул. Вв.
Дворянскій пер. Вв.
Жарковскій пер. Бв.
Завьяловская площ. Вв.
Завьяловскій спускъ Гв.
Застѣнная ул. Аг, Бг.
Зотовскій пер. Вг.
Казанская Старая ул. Вб.
Казанская Новая ул. Бб.
Казанская Малая ул. Вб.
Канатный пер. Бб.
Кирпичная ул. Вб.
Кирпичный пер. Вб.
Коммиссаріатская ул. Вг, Вв.
Конная Большая ул. Ав, Бв.
Конная Малая ул. Ав, Бв.
Конный Верхній пер. Бв.
Кривая ул. Ав.
Курмышскій 1, 2 и 3 пер. Вв.
Лисиная ул. Бг.
Лосевая ул. Бв, Вб.
Луховскій спускъ.
Лѣсная ул. Бб.
Маріинка площ. Вб.
Маковскій спускъ Вг.
Мартыновская ул. Вб.
Милліонная ул. Вб.
Мингалевскій спускъ Бг.
Молочный пер. Вв.
Московская ул. Бв, Вв.
Набережная р. Свіяги Аг, Ав.
Никольская ул. Вв.
Никольскій спускъ Вв, Гв.
Новая линія Ба.
Овражный пер. Бв.
Панская ул. Бв, Вв.
Петропавлов.-Нижняя ул. Гг.
Петропавловскій пер. Гг.
Петропавловскій спускъ Вг, Гг. Гв, Гб.
Подгорная площ. Гв.
Покровская ул. Аг, Бг.
Покровская площ. Бг.
Полевая Верхняя ул. Бб.
Полевая Нижняя ул. Бв, Бб.
Полицейскій пер. Вв.
Провіантская ул. Бб.
Прогонный пер. Вг.
Садовая ул. Бд, Бг.
Соборная ул. Бб.
Сиротская ул. Аг, Бг.
Смоленская ул. Вб.
Смоленскій спускъ Гб.
Соборная площ. Вв.
Собачій пер. Вб.
Солдатская ул. Аг, Бг.
Солдатскій пер. Аг.
Спасская ул. Вв.
Стрѣлецкая ул. Вв.
Сѣнная ул. Вв.
Сызранскій пер. Бг.
Татарская ул. Вб.
Театральная ул. Бг, Вг.
Тихвинская ул. Вг, Вв.
Тихвинскій спускъ Вг.
Троицкій пер. Вв.
Узенькій пер. Бб.
Успенскій спускъ Гв.
Успенская ул. Гг, Гв.
Хлѣбная ул. Бб.
Чебоксарскій Верхній пер. Вв.
Чебоксарскій Нижній пер. Бв, Вв.
Чебоксарскій (Мингалевскій) спускъ Бг, Вд.
Чувича набережная Вг.
Шатальная ул. Вб.
Шатальный 1-й пер. Вб.
Шатальный 2-й пер. Вб.
Ярмарочная площ. Бв.
Ярмарочная ул. Бб.

Адресный указатель Симбирска.

Номерація зданій соотвѣтствуетъ цифрамъ, поставленнымъ на мѣстѣ нахожденія этихъ зданій на планѣ города.

Монастыри, храмы и кладбища.

1. Покровскій муж. мон. См. на планѣ квадр. Бг.
2. Спаесскій женскій монастырь Вв.
3. Троицкій соборъ Вв.
4. Николаевскій соб. Вв.
5. Вознесенскій соборъ Вв.
6. Никольская церк. Вв.
7. Всесвятская (кладбищенская) цер. Вв.
8. Троицкая цер. Вв.
9. Тихвинская цер. Вв.
10. Петропавловская цер. Гг.
11. Смоленская цер. Гб.
12. Богоявленская цер. Бв.
13. Воскресенская цер. Вб.
14. Владимірская цер. Вв.
15. Успенская цер. Бб.
16. Казанская цер. Вв.
17. Часовня на Ярмарочной площ. Бв.
18. Часовня на мѣстѣ быв. Успенскаго мон. Гг.
19. Часовня на мѣстѣ быв. Преображен. цер. Гв.
20. Лютеранская цер. Бв.
21. Католическая цер. Вб.
22. Татарская мечеть Вб.
23. Городское кладбище Бд.
24. Всесвятское кладбище Бв, Бб.
25. Подгорное кладбище Га.
26. Кладбище Св. Духа Вд.
27. Единовѣрческія кладбища Ва и Вд.
28. Больничное кладбище Бд.
29. Еврейское кладбище Бв.
30. Татарское кладбище. Ба.

Казенныя и общественныя учрежденія.

31. Мужская гимназія Вв.
32. Кадетскій корпусъ Вв.
33. Духовная семинарія Вв.
34. Духовное училище Бг.
35. Женская гимназія Вв.
36. Епархіальное училище Вв.
37. Городское училище Вв.
38. Ремесл. училище гр. Орлова-Давыдова Ав.
39. Ремесленное училище Лебедева Вб.
40. Чувашское училище Ав.
41. Губернаторскій домъ Вв.
42. Присутственныя мѣста Вв.
43. Губернская типографія Вв.
44. Домъ дворянскаго собранія Вв.
45. Домъ городскаго общества Вв.
46. Архіерейскій домъ Вв.
47. Духовная консисторія Вв.
48. Гостинный дворъ Вв.
49. Интендантскій складъ Вг.
50. Окружный Судъ Вв.
51. Земскій домъ Вв.
52. Почтово-телеграфная контора Вв.
53. Отдѣленіе Государственнаго банка Вг.
54. Управленіе Удѣльнаго Округа Бг.
55. Военныя казармы (старыя) Бб.
56. Военныя казармы (новыя) Ва.
57. Городское полицейское управленіе Вв.
58. 1-я полицейская часть Бв.
59. 2-я полицейская часть Вб.
60. 3-я полицейская часть Гв.
61. Губернская тюрьма Бв.
62. Женская центральная тюрьма Вв.
63. Исправительное арестантское отдѣленіе Бг.
64. Земская конюшня Бд.
65. Зданія городского водопровода Вв, Аг, Ва.
65. Водопріемникъ водопровода Аг.
66. Театръ Вв.
67. Памятникъ историку Н. М. Карамзину Вв.
68. Клубъ „Соединен. Собраніе“ (зимн. пом.) Вв.
69. Соединенное Собраніе (лѣтнее помѣщ.) Вв.
70. Бульваръ Вв.
71. Александровскій садъ Бг.
72. Николаевскій садъ Вв.
73. Владимірскій садъ Вв.
74. Мингалевскій садъ Бд.
75. Вокзалъ желѣзной дор. Ад.
76. Губернская земская больница Бг.
77. Красный Крестъ Бг.
78. Александровская городская больница Бг.
79. Городская богадѣльня Бб.
80. Домъ трудолюбія Бв.
81. Ночлежный домъ Бб.
82. Исправительный пріютъ Вб.

Виды города Симбирска.

„Спутникъ по рѣкѣ Волгѣ и ея притокамъ Камѣ и Окѣ“ изд. типо-лит. Л. С. Феокритова.

Троицкій и Николаевскій кафедральные соборы.

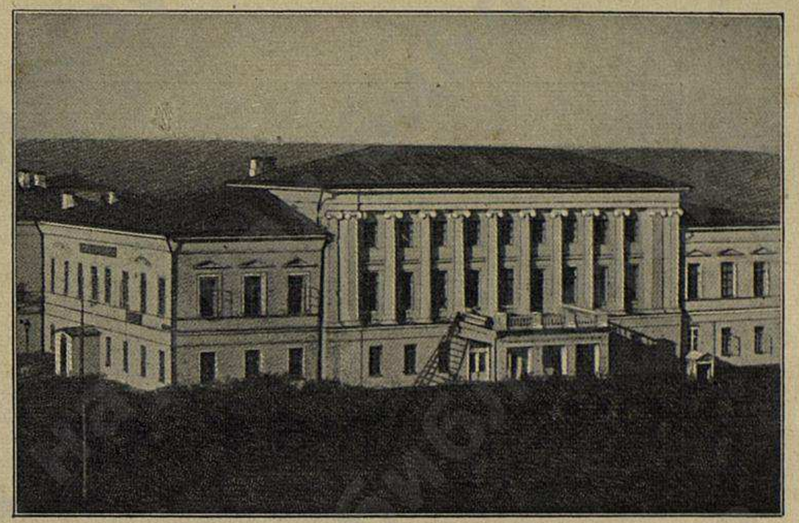

Домъ Дворянскаго Собранія.

Домъ Городскаго Общества.

Земскій домъ.

Памятникъ историку Н. М. Карамзину

Виды города Симбирска.

„Спутникъ по рѣкѣ Волгѣ и ея притокамъ Камѣ и Окѣ“ изд. типо-лит. Л. С. Феокритова.

Зданіе Присутственныхъ мѣстъ.

Бульваръ на Большой улицѣ; а – Сѣнная улица.

Кадетскій корпусъ: а—Троицкая церковь.

Большая улица. Видѣнъ Вознесенскій соборъ.

Виды города Симбирска.

„Спутникъ по рѣкѣ Волгѣ и ея притокамъ Камѣ и Окѣ“ изд. типо-лит. Л. С. Феокритова.

Маріинская женская гимназія.

Классическая гимназія; а — Спасскій монастырь.

Общій видъ Симбирска: 1 — Кадетскій корпусъ, 2 — Спасскій монастырь, 3 — 4 — соборы.

Гостинный дворъ на Большой (Саратовской улицѣ).

„Спутникъ по рѣкѣ Волгѣ и ея притокамъ Камѣ и Окѣ“ изд. типо-лит. Л. С. Феокритова.

Казармы (см. на планѣ г. Симбирска въ квадр. Ва, подъ цифрою 56)

Чувашская школа.

Александровская больница.

Городская богадѣльня.

Симбирскъ.

Въ 9 верстахъ ниже, на высокомъ правомъ берегу Волги притаился Симбирскъ. Съ Волги города не видно: онъ запрятался за гору въ густое море зелени. Городъ, построенный въ 1648 г., раскинулся на широкомъ горномъ перевалѣ, служащемъ водораздѣломъ между Волгой и впадающей въ нее Свіягой, на правыхъ берегахъ обѣихъ этихъ рѣкъ. Въ этомъ мѣстѣ разстояніе между ними не превышаетъ 3-хъ верстъ. Съ пристани города совсѣмъ не видно вслѣдствіе того, что гора, на которой расположенъ Симбирскъ, имѣя наибольшую высоту надъ Волгой, постепенно понижается въ противоположную сторону къ Свіягѣ. Городъ, раскинутый на скатѣ этой горы, заслоняется ею со стороны Волги. Первымъ крупнымъ событіемъ въ жизни Симбирска была мѣсячная осада мѣстнаго Кремля Разинымъ въ 1670 году, когда послѣдній, послѣ 3-хъ лѣтняго гулянья по низовьямъ Волги и по Каспійскому морю, послѣ покоренія имъ всѣхъ понизовыхъ городовъ, до Самары включительно, явился передъ городомъ, который и сдался ему очень скоро. Но крѣпость или кремль, съ запершимися въ немъ войсками, отсидѣлась до прихода изъ Казани помощи кн. Барятинскаго, который и нанесъ Разину жестокое пораженіе. Подъ Симбирскомъ Ст. Разинъ, едва спасшійся въ этой битвѣ, понялъ, что дѣло возстанія проиграно, и отступилъ внизъ по Волгѣ. Милославскій и Барятинскій жестоко расправились со взятыми въ плѣнъ: весь берегъ Волги былъ уставленъ висѣлицами (800 казненныхъ). Въ 1671 году Симбирскъ вновь выдержалъ нѣсколько приступовъ отъ мятежныхъ шаекъ Федьки Шелудяка, одного изъ разинскихъ атамановъ. Пугачевскій бунтъ миновалъ Симбирска. По усмиреніи бунта Симбирскъ началъ мирно развиваться и въ 1796 г. сдѣлался губернскимъ городомъ. Въ 1864 г. три четверти города сгорѣло, причемъ погибло нѣсколько сотъ жителей и болѣе 1500 домовъ. Теперь въ Симбирскѣ 33 храма разныхъ исповѣданій (29 православныхъ), 39 учебныхъ заведеній, театръ, Карамзинская библіотека и библіотека-читальня имени Гончарова, общество изящныхъ искусствъ, музыкальное общество, 3 больницы, 4 богадѣльни и проч. Жителей въ Симбирскѣ около 47,000. На пристань прибываетъ 2½ милл. пудовъ грузовъ (бревна, лѣсъ, соль, нефть и проч., стоимостью около 700,000 руб.), а отправляется 6 милл. пуд., цѣною болѣе чѣмъ на 4 милл. руб. (хлѣбъ). Въ началѣ великаго поста здѣсь бываетъ сборная ярмарка съ оборотомъ около 3.000,000 р., на которой выясняются цѣны на хлѣбъ и фрукты. Имѣется 6 банковъ, 61 фабрика и заводъ съ производствомъ на 1.718,000 р., около 600 раб. Кромѣ обычныхъ учебныхъ заведеній имѣются: кадетскій корпусъ, коммерческое училище, чувашская учительская школа. Всѣхъ учебныхъ заведеній въ Симбирскѣ 48, въ томъ числѣ начальныхъ 35. Городскіе доходы—312,047 руб.

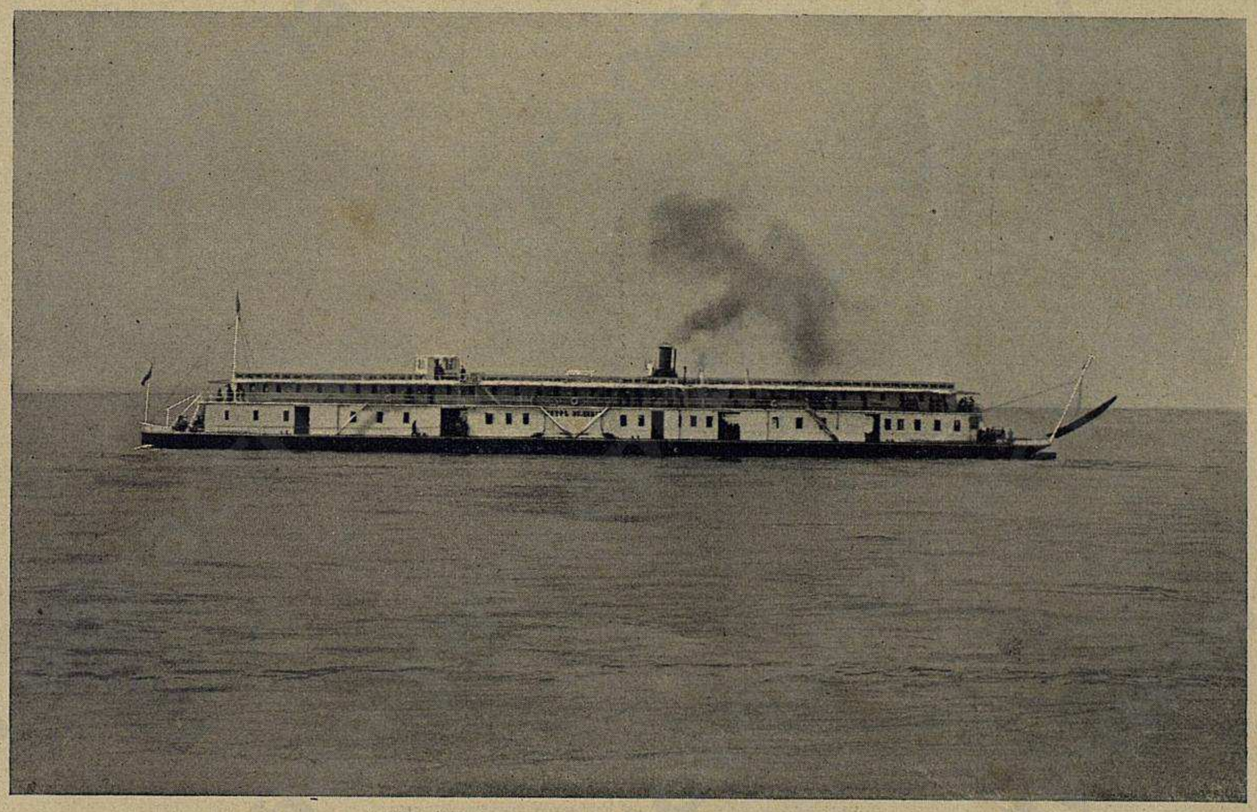

Типы судовъ на Волгѣ.

Пароходъ „Петръ Великій“ Общества „Кавказъ и Меркурій“.

Симбирскъ, нынѣ довольно глухой городъ, былъ родиной многихъ видныхъ литературныхъ дѣятелей: И. П. Тургенева (былъ руководителемъ Карамзина, одинъ изъ просвѣщеннѣйшихъ людей своего времени), Ан. И. Тургеневъ (поэтъ и другъ Жуковскаго и Мерзлякова), выдающійся дѣятель эпохи Александра I, А. И. Тургеневъ, затѣмъ Н. И. Тургеневъ (авторъ книги „La Russie et les russes“); здѣсь же родился Петръ (геологъ) и Николай (поэтъ,

пріятель Пушкина) Языковы, И. А. Гончаровъ, поэты Минаевы (Дм. Ив. и Дм. Дм.). Въ Симбирской губ. родился и Н. М. Карамзинъ, авторъ „Бѣдной Лизы“, „Писемъ русскаго путешественника“ и „Исторіи Государства Россійскаго“. На Карамзинской площади исторіографу воздвигнутъ въ 1844 году памятникъ, а въ 1848 г. открыта прекрасная библіотека его же имени, имѣющая болѣе 36,000 томовъ и до 20 тыс. капитала. Памятникъ состоитъ изъ четыреугольнаго пьедестала, на которомъ поставлена бронзовая статуя музы исторіи Кліо, она правой рукой оперлась на скрижаль, а лѣвой держитъ опущенную внизъ трубу. Подъ статуей на лицевой сторонѣ пьедестала, въ круглой нишѣ, поставленъ бюстъ Карамзина.

Симбирскъ—старое дворянское гнѣздо, когда-то богатое и широко жившее, въ настоящее время тихій, нѣсколько сонный, но благоустроенный уголокъ Поволжья, хранящій много преданій старины. Лучшая часть города, такъ называемый „Вѣнецъ“, расположена на высотѣ 67 саж. надъ уровнемъ Волги, близъ крутого берегового склона. Отсюда открываются роскошные виды на далекое-далекое разстояніе. У подножья холма—широкая полоса Волги; съ другой стороны къ Симбирску близко подходитъ рѣка Свіяга, вливающаяся въ Волгу гораздо выше, у Свіяжска.

Городъ нѣсколько оживляется во время бывающей здѣсь большой сборной ярмарки (великимъ постомъ), но ярмарка эта, по наблюденіямъ старожиловъ, все падаетъ и падаетъ. Ярмарка располагается на окраинѣ города, на особой площади, гдѣ имѣются корпуса лавокъ и конный дворъ. Промышленная дѣятельность Поволжья почти не захватываетъ Симбирска; переставъ быть дворянскимъ гнѣздомъ, въ прежнемъ смыслѣ этого слова, онъ не сдѣлался и купеческимъ городомъ. Спокойно онъ дремлетъ среди окрестныхъ черноземныхъ полей и живописныхъ мѣстъ Поволжья. Одинъ изъ самыхъ и красивыхъ окрестныхъ пунктовъ—мѣстность „Поливной врагъ“ (у деревни Поливны), въ семи вер. отъ города; здѣсь на лѣто помѣщаются въ лагеряхъ воспитанники Симбирскаго кадетскаго корпуса; съ Поливенскаго высокаго обрыва открывается очаровательный видъ на Волгу и на заволжскія дали. Нынѣ открыто въ этой мѣстности небольшое кумысо-лѣчебное заведеніе и имѣется спасательная станція Общества спасанія на водахъ.

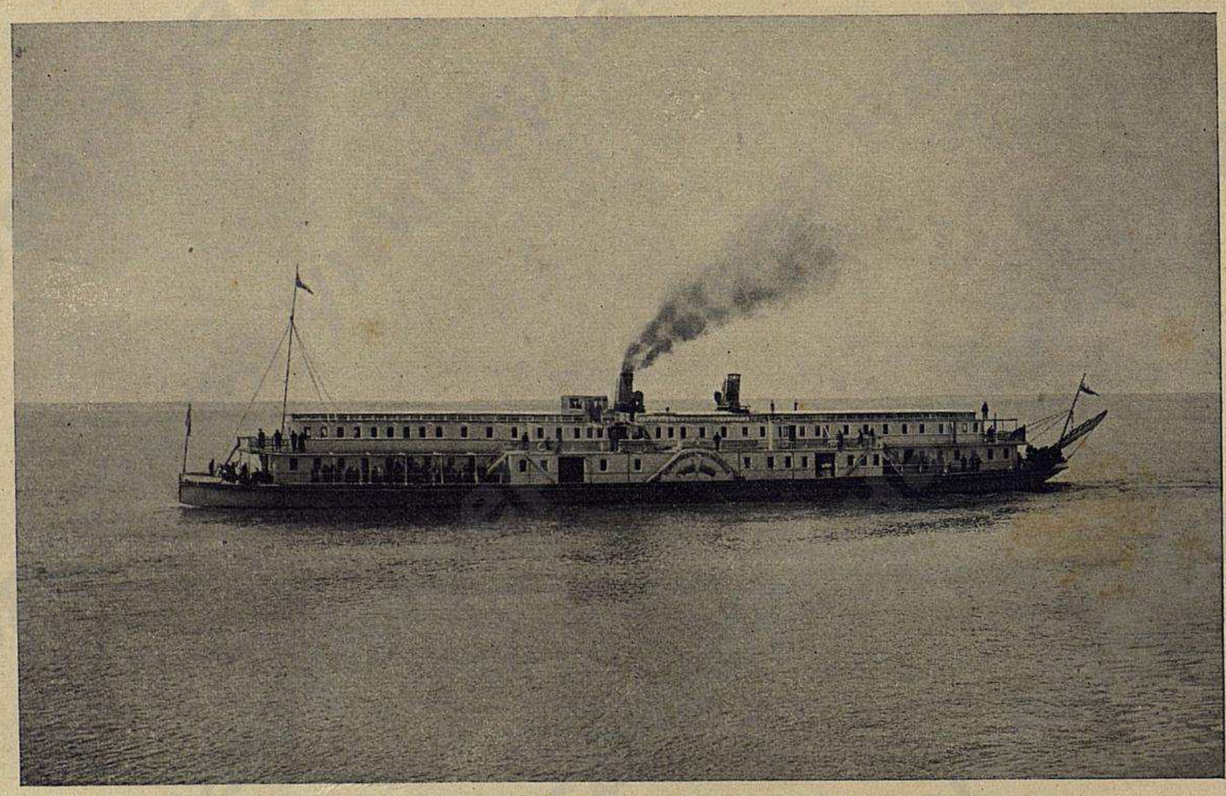

Типы судовъ на Волгѣ. **Пароходъ „Вел. Княжна Ольга Александровна“.**
Общества „Кавказъ и Меркурій“.

Наискось отъ Карамзинской площади находится прекрасное зданіе губернскаго земства и здѣсь же городской театръ. На Спасской улицѣ стоитъ домъ, принадлежавшій въ пушкинскую эпоху поэту Языкову,—теперь въ немъ трактиръ, и, въ память поэта, „Языковскіе номера“.... Идущая отъ площади Дворцовая улица направляется къ Гостинному двору на Б. Саратовской улицѣ, на которой находятся: семинарія, одинъ изъ старѣйшихъ храмовъ—Вознесенскій соборъ, домъ Юргенса (въ которомъ родился и жилъ авторъ „Обломова“ И. А. Гончаровъ), почтовая контора, отдѣленіе государственнаго банка на углу Коммиссаріатской улицы. На послѣдней находится кадетскій корпусъ, построенный по иниціативѣ губернскаго земства и при его субсидіи въ 1873 г. Въ западной части города, въ концѣ Покровской улицы, стоитъ архіерейскій домъ. За рѣкой Свіягой къ городу примыкаетъ Конноподгородная слобода, основанная при Петрѣ I, съ крахмальнымъ заводомъ Понизовкиныхъ (120 раб., на 60,000 руб. картофельной муки). Нагорная часть сообщается съ подгорной 6 спусками: Петропавловскимъ, Тихвинскимъ, Духовскимъ, Никольскимъ, Завьяловскимъ и Смоленскимъ.

Въ Подгорной части почти весь скатъ Симбирской горы, отъ Вѣнца къ Волгѣ, покрытъ фруктовыми садами (300 десятинъ), составляющими одинъ изъ главныхъ промысловъ мѣстныхъ жителей. Остальная часть Подгорья застроена многочисленными хлѣбными амбарами, къ которымъ примыкаютъ пароходныя пристани. Въ южной части Подгорья находится кладбище, гдѣ похоронены уроженцы Симбирска Минаевы.

. . . . . Сонъ и лѣнь
Вполнѣ Симбирскомъ овладѣли.

Справедливой эта характеристика остается и понынѣ. Ни оживленія, ни тѣни болѣе кипучей дѣятельности, отличающей почти всѣ поволжскіе города, въ Симбирскѣ не замѣтно, внѣ 2 недѣль сборной ярмарки. Красивый, чистенькій, но сонный и снотворный городъ. Это бывшее безпечальное „Дворянское гнѣздо“. Изъ мѣстныхъ церковныхъ праздниковъ слѣдуетъ указать на слѣдующіе: 1) въ память пораженія Стеньки Разина подъ стѣнами Симбирска; 21-го мая, изъ всѣхъ церквей совершается крестный ходъ вокругъ стараго города, гдѣ была крѣпость; 2) праздникъ въ честь иконы Казанской Б. М., установленный въ 1848 г. Икона выносится изъ Жаждовской пустыни около 15 мая; на московскомъ трактѣ, въ 4 вер. отъ города, ее встрѣчаютъ и несутъ въ городъ съ особенной процессіей, въ которой участвуетъ все мѣстное духовенство и городскія власти. Процессія сопровождается огромнымъ стеченіемъ народа. Послѣ 6-недѣльнаго пребыванія иконы въ городѣ, когда она обойдетъ поочередно всѣ приходскія церкви и почти всѣ дома, она торжественно сопровождается по саратовскому тракту до Киндяковой рощи (въ 6 вер. отъ города).

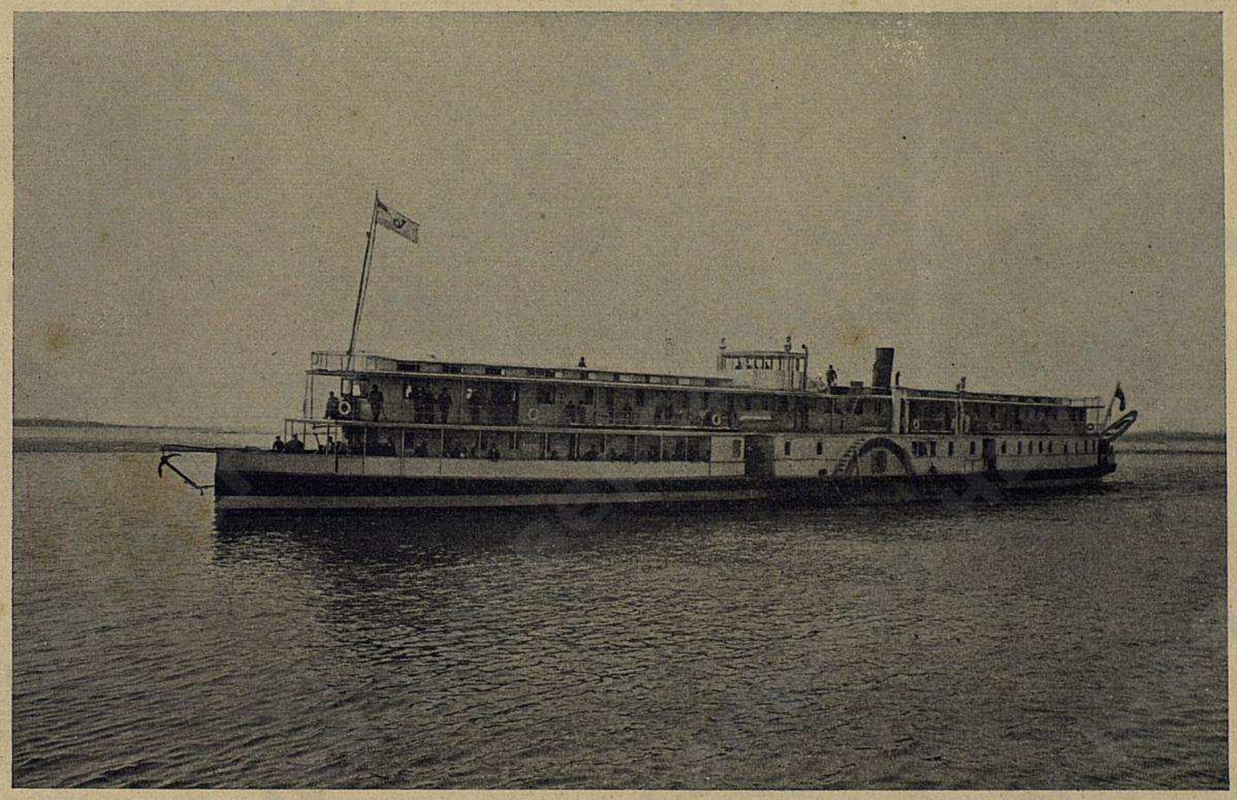

Типы судовъ на Волгѣ. **Пароходъ Островскій** О-ва „Самолетъ“.

ГОСТИННИЦЫ: Троицкая на Московской ул., **Пассажъ** на Б. Саратовской, Языковскіе номера на Спасской (отъ 75 коп.).

Такса извозчиковъ: отъ пристани 70 коп., изъ города на пристань 60 коп., конецъ 20 коп., часъ 40 коп.

Въ 3 вер. отъ Симбирска лежитъ д. **Киндяковка,** мѣсто дѣйствія романа Гончарова „Обрывъ“. Здѣсь сохранился въ полуразрушенномъ видѣ тотъ домикъ, гдѣ въ шестидесятыхъ годахъ живалъ Гончаровъ и писалъ главы „Обрыва“, воспроизводя съ художественностью, точностью и живостью красокъ волжскую природу и всю обстановку стараго помѣщичьяго гнѣзда. Бабушка въ „Обрывѣ“, это портретъ А. В. Киндяковой, женщины стараго закала, съ свѣтлымъ умомъ и энергіей, умершая въ 1857 г. Вѣра—Киндяковская барышня, замѣчательная красавица. Л. Козловъ—нѣкто Θ—ъ—Симбирскій учитель. Маркъ Волоховъ тоже дѣйствительная личность и т. д. За Волгой находится село Кашинка, куда Вѣра изъ „Обрыва“ ѣздила гостить къ попадьѣ.

Въ 13 вер. отъ Симбирска находится **Карамзинская колонія** для душевно-больныхъ (120 больныхъ, при 2 врачахъ, 2 фельдшерахъ и 1 фельдшерицѣ), построенная на средства, пожертвованныя В. Н. Карамзинымъ. Она расположена на участкѣ земли въ 320 дес. разныхъ угодій.

Отъ Симбирска идетъ вѣтвь Московско-Казанской ж. д., соединяющаяся съ другой вѣтвью (Рузаевка-Сызрань) на ст. Инзѣ. Направляясь къ юго-западу, желѣзная дорога выходитъ изъ Симбирска съ окраины города, извѣстной подъ названіемъ Южнаго городского выгона, гдѣ находится и вокзалъ. На 7 вер. отъ Симбирска полотно жел. дороги проходитъ къ полустанку Киндяковкѣ.

Близъ станціи расположена д. **Вырыпаевка** (до 1,200 жит.), при которой находится имѣніе (2,100 дес.) и винокуренный заводъ

Сачкова, выкуривающій до 2½ мил. градусовъ спирта при 45 рабочихъ. Въ имѣніи заведены четырехпольный сѣвооборотъ и усовершенствованное скотоводство. Близь Вырыпаевки находится ферма Симбирскаго общества сельскаго хозяйства (133 дес.), на которомъ въ 1896 г. симбирскимъ губернскимъ земствомъ устроена низшая сельско-хозяйственная школа съ учебными мастерскими, опытнымъ полемъ, метеорологической станціей, усовершенствованнымъ скотоводствомъ, пчеловодствомъ, фруктовымъ садомъ, питомникомъ (2½ дес.) и огородомъ.

Въ 5 вер. къ югу отъ Вырыпаевки, вверхъ по р. Свіягѣ, лежитъ с. **Грязнуха** (до 1200 жит.), близь котораго расположено образцовое имѣніе (1155 дес.) Фед. Ал. Анненкова, съ четырехпольнымъ сѣвооборотомъ; при имѣніи съ 1875 года существуетъ картофельно-крахмальный и декстринный заводъ, выдѣлывающій этихъ продуктовъ на сумму до 40 тыс. руб., при 30 рабочихъ. Верстахъ въ 5 къ с.-з. отъ Киндяковки по московскому тракту находится с. **Баратаевка,** родовое имѣніе князей Баратаевыхъ, вышедшихъ изъ Грузіи при Петрѣ Великомъ, въ лицѣ кн. Мельхиседека Баратаева. Внукъ послѣдняго, Михаилъ Петровичъ, былъ извѣстнымъ массономъ и, поселившись въ Баратаевкѣ въ началѣ XIX ст., открылъ въ Симбирскѣ массонскую ложу подъ названіемъ „Ключъ добродѣтели“. Пользуясь большимъ уваженіемъ, князь привлекалъ въ свою ложу очень многихъ представителей современнаго ему Симбирскаго общества. Собранія ложи, какъ обыкновенныя, такъ и экстренныя (торжественное собраніе бывало въ ночь на Ивановъ день), происходили въ гротѣ, устроенномъ въ саду Баратаевки, гдѣ поставленъ былъ гробъ и разложены на столѣ евангеліе, мечъ, черепъ и разные символическіе знаки, а по стѣнамъ развѣшивались мантіи отсутствующихъ членовъ и массонскіе аттрибуты. Этотъ гротъ сохранился и до настоящаго времени. Онъ представляетъ собой круглое помѣщеніе со сводомъ, вышиной около пяти аршинъ и въ діаметрѣ не болѣе трехъ саженъ. Свѣтъ проникалъ туда черезъ три круглыхъ окна, изъ которыхъ два сохранили свою первоначальную форму, равно какъ и дверное отверстіе съ желѣзными крючьями, на которыхъ подвѣшена была дверь съ овальнымъ верхомъ. Наружный входъ грота, повидимому, имѣлъ лѣпныя украшенія символическаго характера.

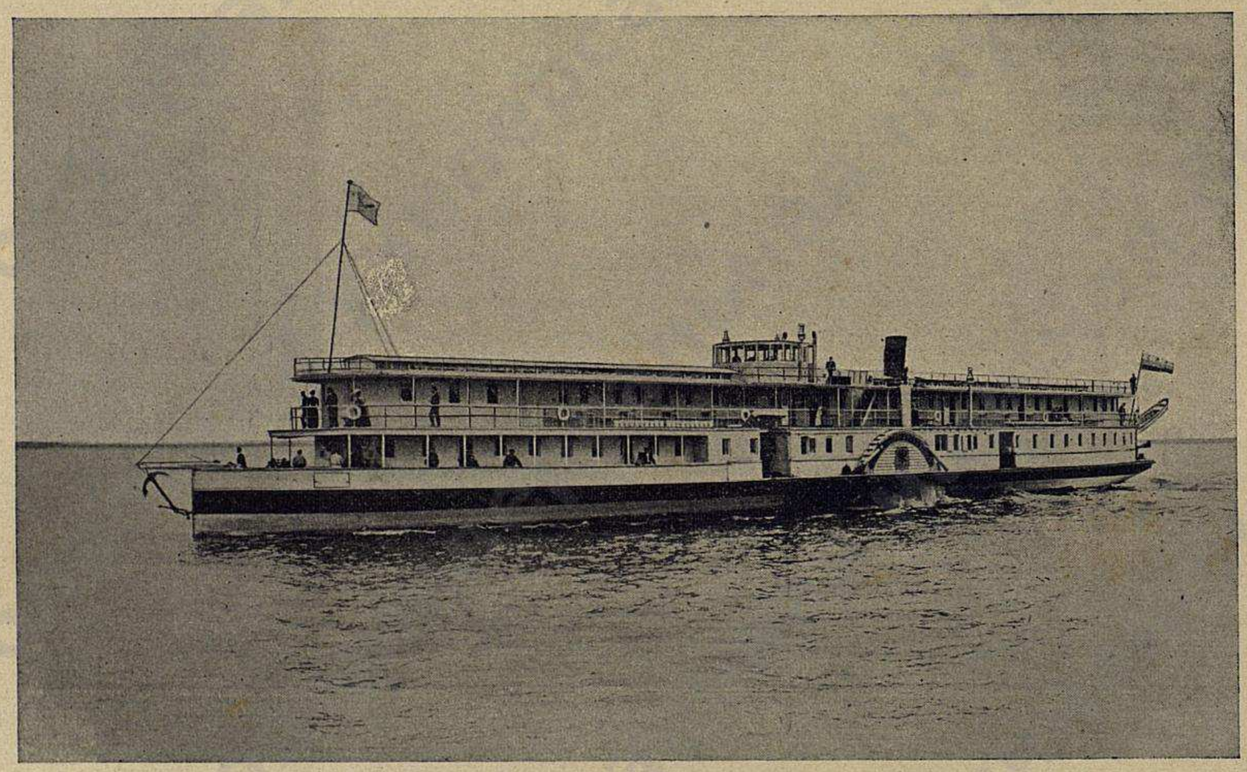

Типы судовъ на Волгѣ. Пароходъ „Александръ Грибоѣдовъ“ О-ва „Самолетъ“.

Противъ Симбирска, за Волгой, расположены 3 городскія слободы—**Часовня** (1370 жит.), **Канава** (1010 жит.) и **Корольчиха** (1120 жит.), жители которыхъ, мѣщане, занимаются садоводствомъ, огородничествомъ и хлѣбопашествомъ на арендованныхъ у города земляхъ (20,000 дес.). Изъ Симбирска есть за Волгу паровой перевозъ. Изъ сл. Часовня идетъ линія ж. д. въ посадъ Мелекесъ, Ставропольскаго уѣзда (82 вер.).

Недалеко отъ Симбирска устроена, лѣтъ 8 тому назадъ, психіатрическая лечебница.

Въ 10 верстахъ ниже Симбирска, близь лѣваго берега Волги, лежитъ пристань **Красный Яръ** (2000 жит.), отправляющая около ¼ мил. пуд. груза; въ числѣ мѣстныхъ жителей насчитывается много послѣдователей раціоналистической секты бѣлоризцевъ (носятъ бѣлыя одежды), возникшей въ послѣднее время. Признавая христіанскія таинства, они не раздѣляютъ, однако, воззрѣній на нихъ православной церкви. Про исповѣдь они говорятъ, что исповѣдаться можно только передъ Богомъ, предъ иконой, или даже другъ передъ другомъ; не признаютъ и священства: „всѣ мы іереи Бога Всевышняго“, отрицаютъ необходимость крещенія въ раннемъ дѣтствѣ и поминовенія усопшихъ.

Еще въ 10 верстахъ ниже, у праваго берега, лежитъ с. **Кременки** съ 3 тыс. жит. и школой; фруктовые сады тянутся здѣсь на нѣсколько верстъ, а далѣе расположено с. **Кріуши** (и Кріушскій затонъ) съ 3000 жит., 2 школами и пристанью. Близь села два мѣста носятъ названіе городковъ. Одинъ городокъ между дер. Панской и слоб. Кріушами, а другой на р. Арбугѣ, при впаденіи ея въ р. Тушонку, вблизи самаго с. Кріушъ; это и есть древній **Арбухимъ**, о которомъ говоритъ въ своихъ запискахъ Олеарій, видѣвшій развалины г. Арбухима. Народная молва относитъ существованіе Арбухима (такъ показываетъ и названіе) къ татарскому владычеству. Въ настоящее время отъ Арбухима остались два рва, съ возвышеніемъ между ними, параллельно идущіе на западъ. Здѣсь прежде находили много металлическихъ и глиняныхъ вещей. Нынѣ мѣсто, бывшее подъ городомъ, распахано подъ посѣвъ. Г. Арбухимъ съ востока былъ защищенъ высокими горами, извѣстными подъ именемъ Арбуженскихъ. Даже всѣ окрестныя села около Кріушъ назывались Арбуженской волостью, и нынѣ кріушскихъ крестьянъ по Волгѣ зовутъ „арбугой“.

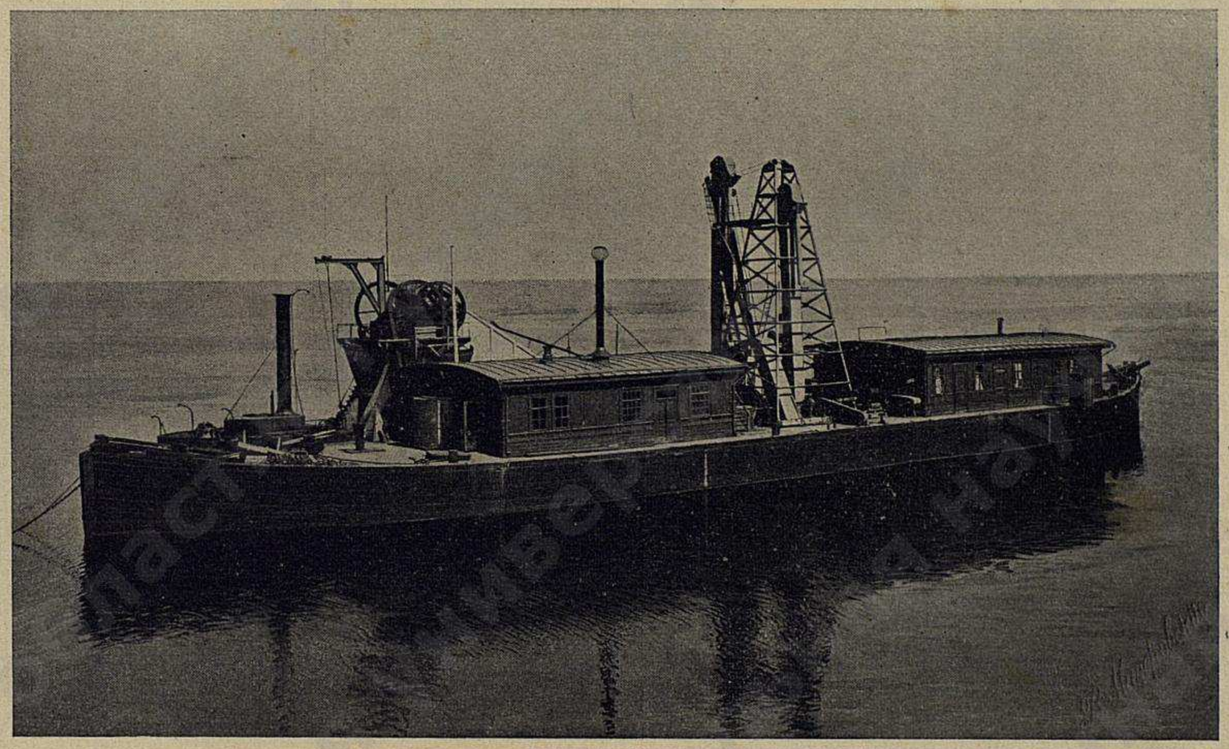

Типы судовъ на Волгѣ. **Плавучій элеваторъ** Ряз.-Урал. жел дор.

Противъ Кріушъ, близь лѣваго берега Волги, находятся села **Крестовыя Городища** и **Кайбелы**, интересныя по находкамъ въ окрестностяхъ ихъ древнихъ вещей. Между найденными вещами есть: массивная золотая цѣпь на четыре грани съ золотой массивной подвѣской и большая золотая серьга, вѣсомъ въ 23 золотника. Подвѣска и серьга хранятся нынѣ въ московской оружейной палатѣ. Между Кайбелами и с. Крестовыми-Городищами еще до сихъ поръ замѣтны остатки стариннаго „Синбирскаго городища“, построеннаго за нѣсколько столѣтій ранѣе основанія Симбирска однимъ знаменитымъ въ свое время болгарскимъ княземъ Симбиромъ, отъ котораго, какъ говорилось выше, Симбирскъ и получилъ свое названіе. Въ древнее время Синбирское городище имѣло важное значеніе и считалось главнымъ городомъ симбирской области обширнаго царства волжскихъ болгаръ, но было разрушено Тамерланомъ, когда онъ преслѣдовалъ Тохтамыша. Крестовое Городище имѣетъ 3,500 жител., волостное правленіе и 12 вѣтряныхъ мельницъ, Кайбелы—до 1,300 жит. и 3 вѣтряныхъ мельницы. Верстахъ въ 5 къ югу отъ Кріушъ находится с. **Екатериновка**, имѣющая менѣе 2,000 жител., но извѣстное своей суконной фабрикой Хусейнова, существующей съ 1857 г. и выдѣлывающей сукна на сумму свыше 350 тыс. руб., при 470 руб.

Ниже Кріушъ, вер. въ 10, на пр. берегу Волги расположено с. **Шиловка**, возникшее одновременно съ Тушной и нынѣ имѣющее до 4,500 жит., школу, лавки, красильни и овчинныя заведенія. Близь села есть имѣніе и конный заводъ Языкова для разведенія рысистыхъ лошадей, почта, телеграфъ и пристань, отправляющая разныхъ грузовъ около 200 тыс. пуд. Около села, въ берегахъ Волги, обнажается бѣлый мѣлъ съ характерными окаменелостями Belemnitella mucronata. Здѣсь въ большомъ количествѣ разрабатывается мѣлъ, отправляемый въ города Поволжья. Верстахъ въ 8 ниже Шиловки, Волга своимъ правымъ берегомъ выходитъ изъ предѣловъ Симбирскаго уѣзда.

Обширный Симбирскій уѣздъ почти весь расположенъ на правой сторонѣ Волги. Почва его—хорошій суглинистый, глинистый и песчаный черноземъ. Лѣсами занято только 26% пространства; лѣса лиственные. Внутренняя часть уѣзда, между Свіягой, Бирючемъ и ю. в. границей Буинскаго уѣзда, безлѣсна. Инородческая примѣсь населенія едва превышаетъ 20% населенія и состоитъ

изъ татаръ (9%), чувашъ (7%) и мордвы (5%). Въ уѣздѣ много крупныхъ селеній и немало крупныхъ дворянскихъ землевладѣній.

Верстахъ въ 7 ниже границы Симбирскаго уѣзда, на пра-

Деревня Киндяковка.

вомъ берегу Волги, въ красивой мѣстности, среди горъ, при рѣчкахъ Сенгилейкѣ и Тушонкѣ, расположенъ уѣздный городъ Симбирской губ. **Сенгилей.** Еще до основанія русскаго города, на мѣстѣ Сенгилея существовало какое-то татарское селеніе. Основаніе

Домъ, въ которомъ родился Гончаровъ.

Сенгилея произошло не ранѣе половины XVII столѣтія, когда обращено было особенное вниманіе на устройство охранительной линіи по Волгѣ. Первоначально Сенгилей былъ обыкновеннымъ сторожевымъ городкомъ. Первые жители Сенгилея были вродѣ казаковъ и отправляли должность сторожевыхъ людей, оберегая границы отъ набѣговъ татаръ, жившихъ за Волгой, для чего была построена на возвышенности Волги, въ 5 вер. отъ Сенгилея, сторожевая дубовая башня, а по Бутырской сторонѣ города, за домами отъ Волги, шелъ земляной высокій валъ къ Симбирску, на протяженіи 8 верстъ, до Тушинской горы. Въ 1779 г. село переименовано въ городъ съ именемъ Сенгилей, потому что до покоренія Казани здѣсь было татарское селеніе Сенгили. Въ 1798 г. городъ оставленъ за штатомъ, но потомъ въ 1802 г. опять возстановленъ уѣзднымъ городомъ. Въ 1903 г. здѣсь было 8,087 жит., есть двѣ церкви, изъ коихъ соборъ во имя Покрова Богородицы

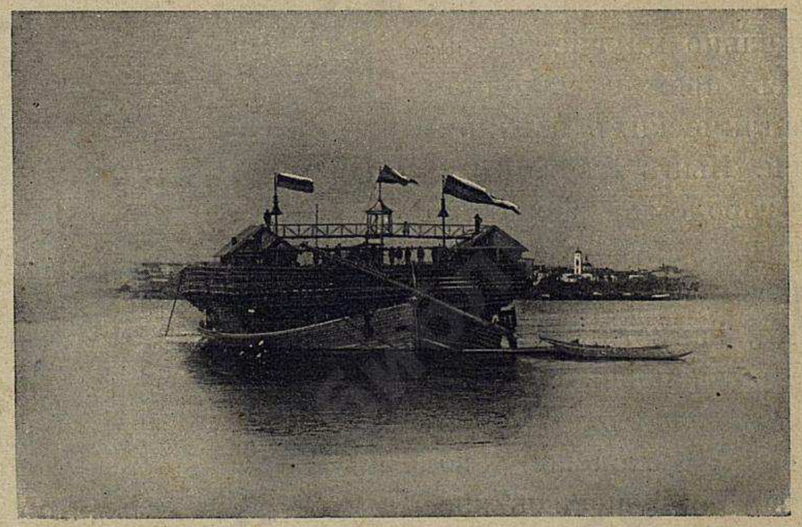

Бѣляна.

построенъ въ 1814 году, на мѣстѣ бывшей деревянной церкви, современной основанію города, пять учебныхъ заведеній, публичная библіотека, городской общественный банкъ, земская больница и Ольгинскій домъ трудолюбія. Доходы городского хозяйства въ 1903 г. опредѣлены въ 31 тыс. руб. Промышленность города ограничивается мукомольнымъ производствомъ: въ 1903 г. дѣйствовало 6 мукомольныхъ мельницъ и 4 круподерки съ производствомъ на 735,000 р. Съ городской пристани отправляется грузовъ, главнымъ образомъ муки, болѣе 2,400 тыс. пуд. Возлѣ города, на Волгѣ, есть перекатъ. Въ окрестностяхъ Сенгилея, въ бору, нахо-

дятся кумысныя заведенія и дачи. Многіе жители города занимаются разведеніемъ лука въ огородахъ.

гостинницъ нѣтъ.

Извозчики весной отъ пристани 30 коп., лѣтомъ 60 коп.

На западъ отъ Сенгилея, въ 7 вер., по лѣв. берегу Бѣлаго Ключа, впадающаго въ р. Сенгилейку между казенной фермой и д. **Каранинымъ** (800 жит., кирпичный заводъ), въ ложбинѣ, между двухъ кряжей-холмовъ, имѣющихъ 15—20 саж. высоты, находится **Каранинскій** или **Сенгилевскій городокъ**. Городокъ этотъ извѣстенъ въ народѣ подъ названіемъ Худояровой (Кудеяровой) казны, потому, что народъ считаетъ, что здѣсь ханъ Кудеяръ (см. истор. романъ Н. И. Костомарова „Кудеяръ“) зарылъ свои несмѣтныя сокровища и самъ, какъ безсмертный волшебникъ - кощей, хранитъ свою казну въ обширной пещерѣ, гдѣ онъ день и ночь, не смыкая глазъ, сидитъ за каменнымъ столомъ. Вся эта мѣстность носитъ названіе „городковъ“. Къ югу отъ Каранина находилось с. **Елауръ**, имѣющее 2800 жит., школу и лавки.

Жигули около Ставрополя.

Противъ Сенгилея, на лѣвомъ берегу воложки, расположенъ пригородъ Ставрополь-скаго уѣзда—**Бѣлый Яръ**, бывшая крѣпость XVII вѣка. Въ селѣ около 6,000 жит. и школа; на пристани грузится до 300,000 пуд., преимущественно хлѣба. Въ 25 вер. ниже Сенгилея въ Волгу впадаетъ р. Б. Черемшанъ; еще 20 вер. ниже лежитъ с. **Подвалье** (Богоявленское), на правомъ берегу Волги, съ 300 жит. и школой, а въ 8 вер. дальше, между эффектными мѣловыми горами, расположено с. **Новодѣвичье** (съ XVII вѣка), съ 4,500 жит., телеграфомъ, школой, 63 лавками, 40 вѣтряными мельницами, кожевенными заводами, ярмаркой (8 іюля), пристанью (600,000 пуд. груза) и множествомъ хлѣбныхъ амбаровъ. Здѣсь развито садоводство и торговля яйцами, которыхъ отсюда отправляется до милліона штукъ.

Недалеко отъ г. Ставрополя, противъ села **Усолья**, возвышается одна изъ самыхъ крупныхъ вершинъ Жигулевскихъ горъ—Караульный бугоръ (100 саж. надъ уровнемъ Волги), иначе называемый „Усольской Свѣтелкой“.

Въ XVI и XVII вѣкѣ Усолье нерѣдко служило мѣстопребываніемъ волжскихъ разбойниковъ. Въ 1670 г. здѣсь укрывалась шайка въ 2000 человѣкъ изъ банды Стеньки Разина и сопротивлялась правительственнымъ войскамъ.

На мѣстѣ старинной сторожевой башни владѣлецъ с. Усолья, графъ В. П. Орловъ-Давыдовъ, построилъ изящный бельведеръ (свѣтелку), изъ которой открывается чудная панорама почти на 109 верстъ въ окружности. Отсюда видны Симбирскъ, изломы Новодѣвичьихъ горъ, Стенькины курганы „Сенгилейскія уши“ и многочисленные курганы-могилы, а также лѣсокъ, называемый „Рубленое мѣсто“. Объ этомъ мѣстѣ сохранилось преданіе, что, во время происходившей здѣсь битвы между русскими и татарами, между русскими появилась на конѣ русская женщина-богатырь, такъ воодушевившая своихъ соотечественниковъ, что татары были совершенно разбиты. Караульный бугоръ встарину былъ укрѣпленъ, и съ вершины его наблюдали за движеніемъ враждебныхъ татаръ. Близъ Усолья находится также другая гора, получившая названіе отъ стоявшаго прежде на ней кабака—Кабацкой (иначе Армянской). Гора эта высока и со стороны Волги утесиста, состоитъ изъ известковой опоки; на вершинѣ ея находятся остатки укрѣпленія, имѣвшаго въ окружности до 500 саж.

ЖИГУЛИ.

Волга матушка бурлива, говорятъ,
Подъ Самарою разбойнички шалятъ.
(Изъ народной пѣсни).

Это горный кряжъ, образуемый сдвинутыми пластами песчаниковъ и мѣловыхъ известняковъ, ставшій поперегъ Волги и заставившій ее обойти вокругъ этого кряжа. Ширина Луки 20—40 в., длина около 200 в.: самое узкое ея мѣсто находится между селами Жигули и Переволока. Крутые берега Самарской Луки на протяженіи 70 вер. составляютъ Жигулевскія горы, поднимающіяся мѣ-

стами до 1000 фут. надъ уровнемъ рѣки; онѣ прорѣзаны ущельями и глубокими оврагами и въ сырую погоду окутываются туманомъ. Это красивѣйшія мѣста на Волгѣ, рельефъ въ которыхъ безпрестанно мѣняется, принимая иногда самыя причудливыя

Рѣка Уса

формы. Подножья скалъ усѣяны пещерами, промытыми водой; въ камышахъ и затонахъ—масса дикихъ утокъ и бекасовъ. На всемъ

Жигули около Самары.

протяженіи Жигулей встрѣчается только 3—4 поселка, едва замѣтныхъ на суровомъ фонѣ этой безмолвной и безжизненной мѣстности.

Недаромъ Жигулевскія горы считаются главною достопримѣчательностью Волги. Вся эта непрерывная цѣпь холмовъ кажется покрытой однимъ богатѣйшимъ ковромъ вѣковыхъ лѣсовъ, сочныхъ травъ и густыхъ кустарниковъ. Много здѣсь первобытной дикости и угрюмыхъ крутыхъ утесовъ, навидъ совсѣмъ недоступныхъ. Высота горъ не велика (высшіе пункты не болѣе 125 саж. надъ уровнемъ Волги), но, по оригинальной своей красотѣ и мѣстами грандіозному величію, Жигули иногда напоминаютъ отдѣльныя мѣста самыхъ мрачныхъ громадъ Швейцарскихъ Альпъ и Саянскаго хребта въ Восточной Сибири. Мы говоримъ объ общемъ характерѣ впечатлѣнія, такъ какъ Жигули, въ дѣйствительности, лиллипуты въ сравненіи съ Саянами и Альпами.

Начиная отъ Самары, Жигулевскія горы идутъ вверхъ въ два ряда, слѣдуя и по правому и по лѣвому берегу Волги (холмы лѣваго берега представляютъ ничто иное, какъ отроги Общаго Сырта); затѣмъ, задолго до Ставрополя, горная цѣпь лѣваго побережья какъ-бы пропадаетъ, заслоненная островами, и Жигули тянутся [по одному только правому берегу — и оканчиваются немного ниже Ставрополя, близь села Усолья. Отдѣльные холмы ихъ носятъ различныя названія, которыя съ теченіемъ времени все болѣе и болѣе забываются. Немногіе теперь хорошо знаютъ ихъ. Частію эти названія соединены съ памятью о волжскихъ разбояхъ и съ именемъ Ст. Разина. Есть „Караульный Бугоръ“ (у села Усолья), „Молодецкій камень“, „Дѣвичій курганъ“, гора „Лысая“ и проч. Упомянутый выше „Царевъ курганъ“ особенно популяренъ. Онъ возвышается отдѣльной невысокой горой на лѣвомъ

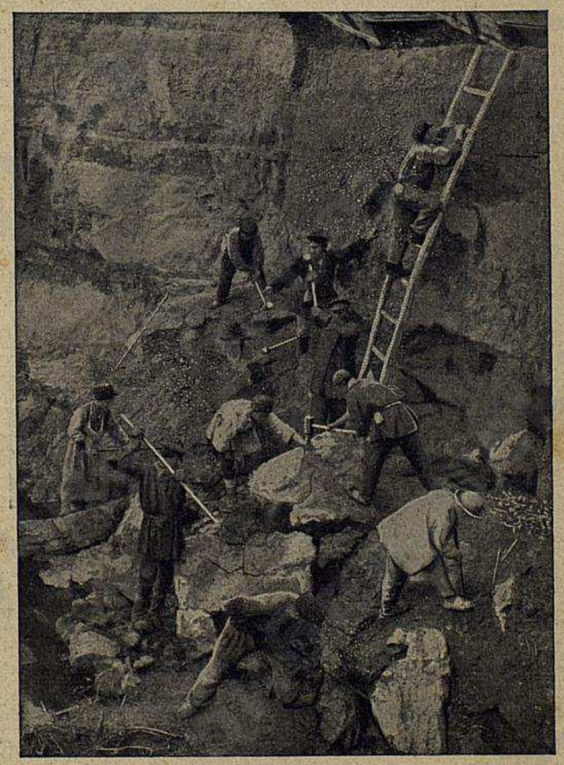

Работа въ Жигулевскихъ каменоломняхъ.

Полное оборудованіе *электрич. станцій.*

Вентиляція и сигнализація.

СКЛАДЪ электрическихъ принадлежностей и матеріаловъ.

Самый большой и разнообразный *выборъ простой, изящной и стильной бронзы.*

Первоклассные англійскіе нефтяные двигатели.

Форсунки для нефтянаго отопленія подъ давленіемъ городского водопровода *безъ копоти и запаха.*

А. Казачковъ.

МОСКВА, Мясницкая, Фуркассовскій пер. № 12.

Телефонъ № 9.55.

Адресъ для телеграммъ: **Москва—Казачкову.**

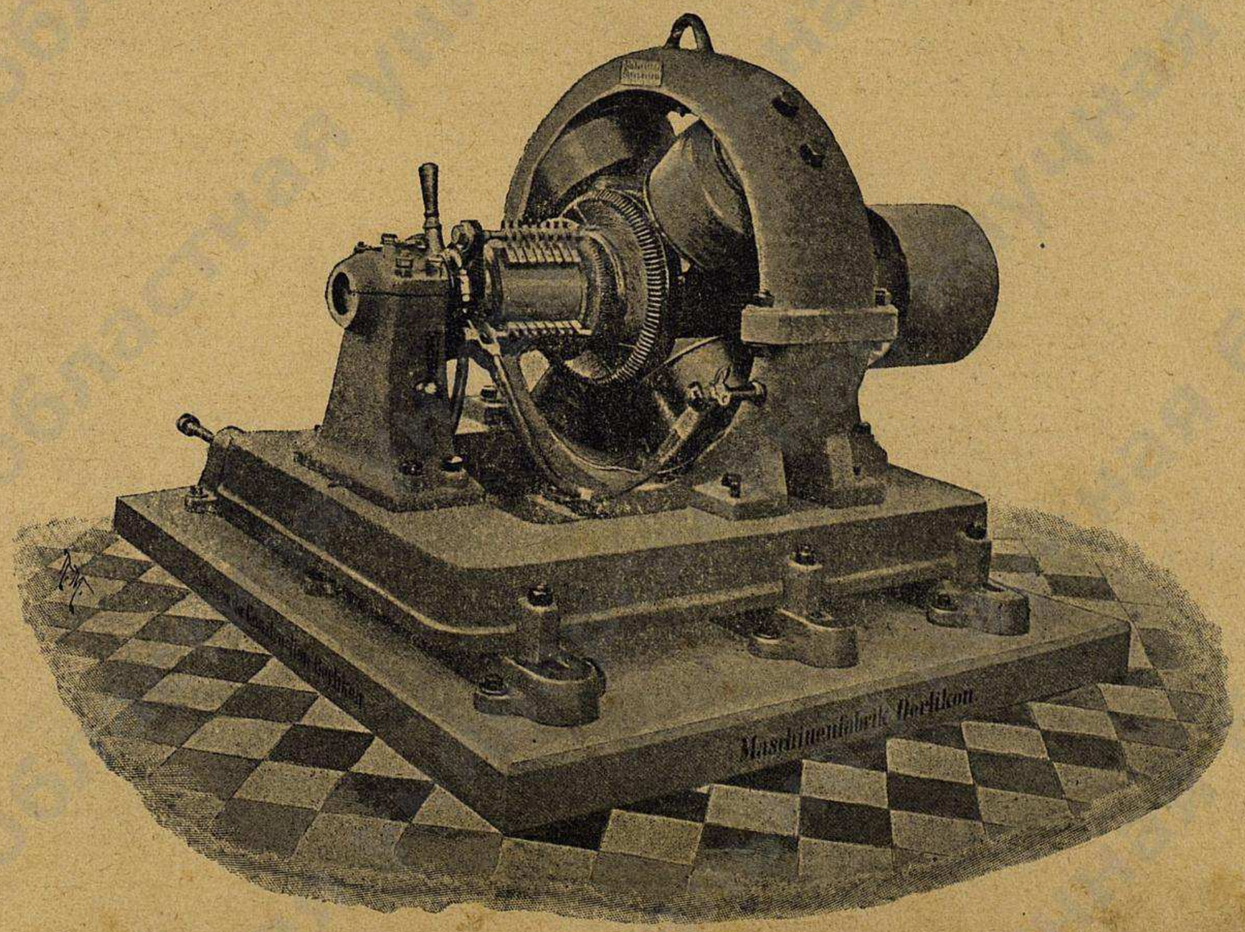

Агентство Машиностроительнаго Завода *Эрликонъ въ Швейцаріи.*

Генераторы, моторы и трансформаторы постояннаго и перемѣннаго тока.

Паровыя турбины системы „Ratcau“

Электрическіе краны.

Электрическія машины-орудія.

Электрическая тяга.

Электролизъ.

СМѢТЫ ПО ПЕРВОМУ ТРЕБОВАНІЮ.

Торговый Домъ

СИБИРСКИХЪ и АМЕРИКАНСКИХЪ

МѢХОВЫХЪ ТОВАРОВЪ

А. Тихоновъ и Козловъ.

ВЪ МОСКВѢ, Кузнецкій Мостъ, д. Юнкеръ. Телефонъ 45—82.

ВЪ НИЖЕГОРОДСКОЙ ЯРМАРКѢ, 1-я и 2-я линіи, № 41 и 42.

ОБШИРНЫЙ ВЫБОРЪ ВСЕВОЗМОЖНЫХЪ МѢХОВЪ

Черныя Лисицы, Соболя и Песцы

ВЪ ПОСТОЯННО СВѢЖИХЪ ПАРТІЯХЪ.

Камчатскіе бобры шкурами и воротниками.

Готовыя крытыя мужскія и дамскія мѣховыя вещи.

Дохи оленьи и жеребковыя

отъ самыхъ дешевыхъ цѣнъ.

Шапки, Шляпы, Муфты, Палантины и Боа.

Заказы исполняются по послѣднимъ моделямъ въ собственныхъ спеціальныхъ мастерскихъ.

Иллюстрированные Прейсъ-Куранты и образцы матеріала высылаются г.г. иногороднимъ БЕЗПЛАТНО.

Торговый Домъ „КУЛИНАРЪ“.

ПРОИЗВОДСТВО

СОИ, ПИКУЛЕЙ, ГОРЧИЦЫ, ОВОЩНЫХЪ, ГРИБНЫХЪ и другихъ консервовъ.

КОНТОРА и ГЛАВНЫЙ СКЛАДЪ:

МОСКВА, Маросейка, Спасо-Глинищевскій пер., домъ Комитета Попечительнаго Общества. **Телефонъ № 96—61.**

ВНИМАНІЕ!!

Открывъ съ 20 января 1905 года свои дѣйствія и желая установить съ самаго начала прочно и основательно производство такихъ, упомянутыхъ въ семъ объявленіи продуктовъ, которые равнялись бы во всемъ лучшимъ заграничнымъ и русскимъ образцамъ, Торговый Домъ рѣшилъ снабдить производство всѣми усовершенствованіями по указаніямъ послѣдняго слова науки и техники и приготовлять сои и всѣ консервы только **изъ самыхъ свѣжихъ, безо всякихъ** искусственныхъ **примѣсей, натуральныхъ матеріаловъ,** гигіеническая чистота которыхъ предварительно удостовѣрена тщательными анализами. Послѣднее обстоятельство можетъ служить полной гарантіей относительно несодержанія въ произведеніяхъ Торговаго Дома какихъ либо вредныхъ для здоровья веществъ.

Торговый Домъ проситъ г.г. покупателей не оставить его, въ обоюдныхъ же интересахъ, своими заказами, каковые будутъ выполняться самымъ скорымъ и аккуратнымъ образомъ.

Съ совершеннымъ почтеніемъ

Торговый Домъ „КУЛИНАРЪ“ въ Москвѣ.

Адресъ для писемъ: Москва, Торг. Дому „Кулинаръ“.
„ телеграммъ: Москва, „Кулинаръ“.

Иванъ Васильевичъ Раевскій,

ТОРГУЮЩІЙ ВЪ МОСКВѢ подъ фирмой

ТОРГОВЫЙ ДОМЪ И. БРІОЛЬ и К° ЛАНГОРАНЪ-БОРДО.

ФРАНЦУЗСКІЕ, ПОРТУГАЛЬСКІЕ и ИСПАНСКІЕ ВИНА и КОНЬЯКИ.

Мм. Гг.!

Симъ имѣю честь довести до свѣдѣнія почтеннѣйшей публики, что я принялъ въ полную собственность Московскій складъ Торговаго Дома **И. Бріоль и К° Лангоранъ-Бордо,** по продажѣ Французскихъ, Португальскихъ, Испанскихъ всѣхъ сортовъ винъ и коньяка, какъ разлитыхъ въ бутылкахъ, такъ и на выписку бочками съ мѣста.

Мнѣ пріятно въ обоюдныхъ интересахъ предложить эти лучшія, цѣльныя, выдержанныя, по вкусу стоящія внѣ конкурренціи, вина. Кромѣ сего съ разрѣшенія Торговаго Дома **И. Бріоль и К°** при Московскомъ складѣ учрежденъ разливъ Русскихъ винъ, каковыя также будутъ отпускаться вполнѣ выдержанными и безусловно высокаго качества.

Осмѣливаюсь покорнѣйше просить не оставить мое предложеніе безъ вниманія и почтить меня Вашими лестными заказами, каковые будутъ исполняться подъ личнымъ моимъ наблюденіемъ скоро и аккуратно.

Съ совершеннымъ почтеніемъ

И. В. Раевскій.

Адресъ для телеграммъ: **Москва, Кулинаръ, Раевскому.**

Виды Жигулей.

Жигули въ 18 верстахъ отъ Самары.

Тяга лямкой лодки.

Рыбачія лодки.

Штормъ на Волгѣ у Жигулей.

„Спутникъ по рѣкѣ Волгѣ и ея притокамъ Камѣ и Окѣ“ изд. типо-лит. Л. С. Феокритова.

Сборъ рыбаковъ.

Рыбная ловля.

Рыбачій станъ.

Возвращеніе рыбаковъ.

ХУДОЖЕСТВЕННО-СТЕКОЛЬНО-МОЗАИЧНАЯ МАСТЕРСКАЯ:

ГУСТАВЪ ГРЕПЪ:

МОСКВА, ПОКРОВКА, Д. БОРИСОВЫХЪ

ОКНА, ДВЕРИ, ЖИВОПИСЬ и ПРОЧ:

М. Д. КУТЫРИНЪ,

МОСКВА,

Большая Садовая, свой домъ № 159, близь церкви св. Ермолая.

Телефонъ №. 720.

Фабрика механической обработки

МРАМОРА,
ГРАНИТА,
ЛАБРАДОРА,
и ДРУГИХЪ ПОРОДЪ КАМНЯ.
ЧАСОВНИ,
ПАМЯТНИКИ,
ИКОНОСТАСЫ,
ОБРАЗА, КІОТЫ, ФИГУРЫ,
КАМИНЫ, КОЛОННЫ,
ЛѢСТНИЦЫ,
БАЛЮСТРАДЫ,
БАЛЯСЫ, ПОЛЫ,
ПОДОКОННИКИ, ЦОКОЛЬ и проч.

БОЛЬШІЕ ЗАПАСЫ МАТЕРІАЛА и ИЗДѢЛІЙ.

ПРІЕМЪ ЗАКАЗОВЪ и продажа готовыхъ издѣлій по фабричнымъ цѣнамъ.

МУЗЫКА

А. Куликовъ.

МОСКВА, Маросейка, домъ Еремѣева.

Скрипки отъ 2 руб.
Гитары отъ 3 руб.
Мандолины отъ 5 руб.
Народныя балалайки отъ 1 руб.
Концертн. балалайки отъ 2 р.

Школы и Самоучители

по цифровой методѣ

СОБСТВЕННАГО ИЗДАНІЯ.

Требуйте новый Прейсъ-Курантъ.

ЦИНКОЛИТЕЙНЫЙ, художественный заводъ

Фирма существ. съ 1878 года.

Телефонъ № 191.

„ГЕОРГЪ ПОЛЬ"

ВЪ МОСКВѢ,
за Тверской Заставой, д. Юрасова.

ФОНТАНЫ, ВАЗЫ, ФИГУРЫ, ГРУППЫ, НАДГРОБН. ПАМЯТН. И ЧАСОВНИ.
ЖЕЛѢЗН. и ЦИНКОВЫЯ СТРОИТ. РАБОТЫ.
РѢШЕТКИ, ПЕРИЛА, БАЛКОНЫ, КАПИТЕЛИ и проч.

ГЕРБЫ и МЕДАЛИ.

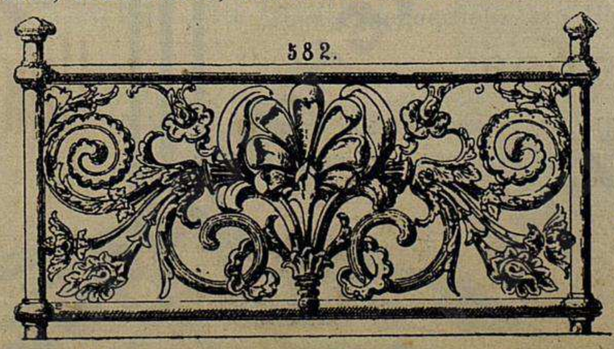

Прейсъ-Курантъ высылается за двѣ 7 коп. марки.

Louis Creutzer

MOSCOU, PÉTROVKA, № 10.

Lingerie.—Bonneterie.
Gants.—Cravates
Articles, Anglais & Français.

БѢЛЬЕ

ГОТОВОЕ и ПО ЗАКАЗУ

Луи Крейцеръ

МОСКВА, Петровка, № 10.

Тел. 49-81.

Утвержденная Г. Министромъ Внутреннихъ Дѣлъ
и обезпеченная залогомъ въ 15.000 руб.

Коммиссіонная Контора 1-го разряда

Торговаго Дома „ПЕТРЪ ЛЮСТЪ и СЫНЪ“

АГЕНТСТВА ВО ВСѢХЪ МѢСТНОСТЯХЪ ИМПЕРІИ.

ДѢЯТЕЛЬНОСТЬ КОНТОРЫ РАСПРОСТРАНЯЕТСЯ НА ВСЮ ИМПЕРІЮ.

ГЛАВНАЯ КОНТОРА въ г. Саратовѣ на Волгѣ, Нѣмецкая ул., д. Валовой. Телефонъ № 346.

Операціи Конторы:

а) **ПОКУПКА, ПРОДАЖА И АРЕНДА** имѣній, домовъ, дачъ, земельныхъ участковъ, заводовъ, фабрикъ и пр.

б) **ЗАЛОГЪ и ПЕРЕЗАЛОГЪ** недвижимыхъ имуществъ въ кредитныхъ учрежденіяхъ, Земельныхъ Банкахъ и частнымъ лицамъ.

в) Пріемъ порученій по **ОСМОТРУ, РЕВИЗІИ и ОЦѢНКѢ** имѣній, домовъ и лѣсныхъ дачъ, **УПРАВЛЕНІЕ** и **ЗАВѢДЫВАНІЕ ИМИ.**

г) Пріемъ порученій по **МЕЖЕВЫМЪ, ЛѢСОУСТРОИТЕЛЬНЫМЪ и НИВЕЛИРОВОЧНЫМЪ РАБОТАМЪ;** по **ОСУШКѢ БОЛОТЪ и ОРОШЕНІЮ ЗЕМЕЛЬ, ПО СОСТАВЛЕНІЮ ПЛАНОВЪ ЛѢСНОГО ХОЗЯЙСТВА** по правиламъ лѣсохранительн. комитетовъ и Дворянскаго Земельн. Банка;

д) Пріемъ порученій по **СОСТАВЛЕНІЮ АРХИТЕКТУРНЫХЪ ПРОЕКТОВЪ** и смѣтъ на постройку церквей и всякаго рода зданій;

е) Пріемъ порученій по **ПРОИЗВОДСТВУ ИЗЫСКАНІЙ ЗАЛЕЖЕЙ ТОРФА, КАМЕННАГО УГЛЯ, ЖЕЛѢЗНОЙ РУДЫ** и проч. и указаніе способовъ ихъ эксплоатаціи и химическіе анализы;

ж) Пріемъ порученій по **ПРІИСКАНІЮ и ПОМѢЩЕНІЮ КАПИТАЛОВЪ;**

з) Пріемъ порученій по **ПРОДАЖѢ, ПОКУПКѢ и ЗАЛОГУ** всякаго рода недвижимости;

и) Пріемъ порученій по **ПРЕДСТАВИТЕЛЬСТВУ и АГЕНТУРѢ** русскихъ и заграничныхъ фирмъ и страховыхъ обществъ;

к) Пріемъ порученій по **УЧРЕЖДЕНІЮ ТОРГОВО-ПРОМЫШЛЕН. ТОВАРИЩЕСТВЪ и АКЦІОНЕРНЫХЪ ОБЩЕСТВЪ;**

л) Пріемъ всякаго рода **ПРОМЫШЛЕННЫХЪ и СПРАВОЧНЫХЪ ПОРУЧЕНІЙ** отъ иногородныхъ лицъ.

Банкирская Контора.

Покупка и продажа процентныхъ бумагъ, выдача ссудъ подъ процентныя бумаги, гарантированныя Правительствомъ и страхованіе выигрышныхъ билетовъ отъ тиражей.

ИНКАССО.

Электро-Механическая МАСТЕРСКАЯ А. КЛЕЙНЪ и К°

* * * * * МОСКВА,

Малая Серпуховка, д. № 52.

СПЕЦІАЛЬНОЕ ПРОИЗВОДСТВО:

Электрическіе аппараты
для освѣщенія и передачи силъ.
Ремонтъ всякихъ машинъ и аппаратовъ.
Никелировка и вообще всѣ
электрическія работы.

СТОЛЫПИНСКІЯ МИНЕРАЛЬНЫЯ ВОДЫ

ГРЯЗЕЛѢЧЕБНИЦА И КУМЫСНОЕ ЗАВЕДЕНІЕ

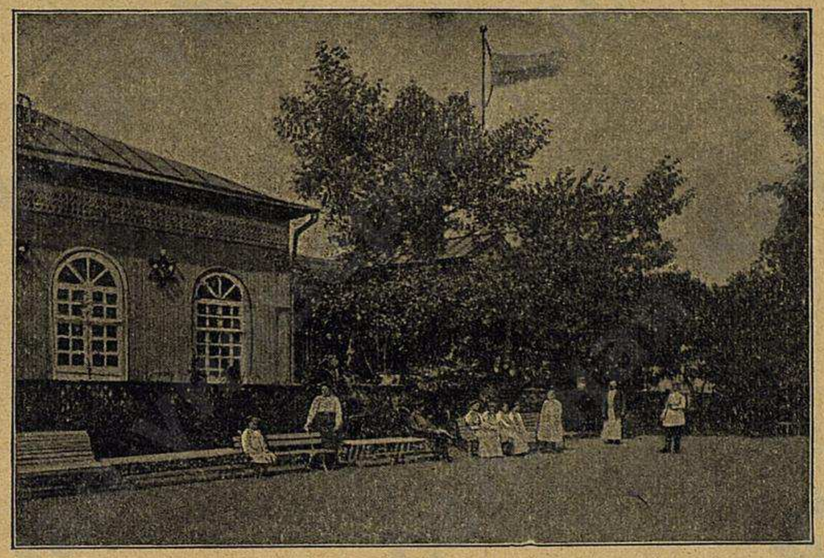

Относятся къ разряду самыхъ сильныхъ.

Сѣрно-соленыя, желѣзистыя, разсольныя воды, минеральная грязь и соль.

Превосходятъ большинство какъ русскихъ, такъ и заграничныхъ соотвѣтственныхъ водъ.

Самарской губерніи, Николаевскаго уѣзда, близъ станціи „Ершовъ“ Рязан.-Урал. жел. дор.

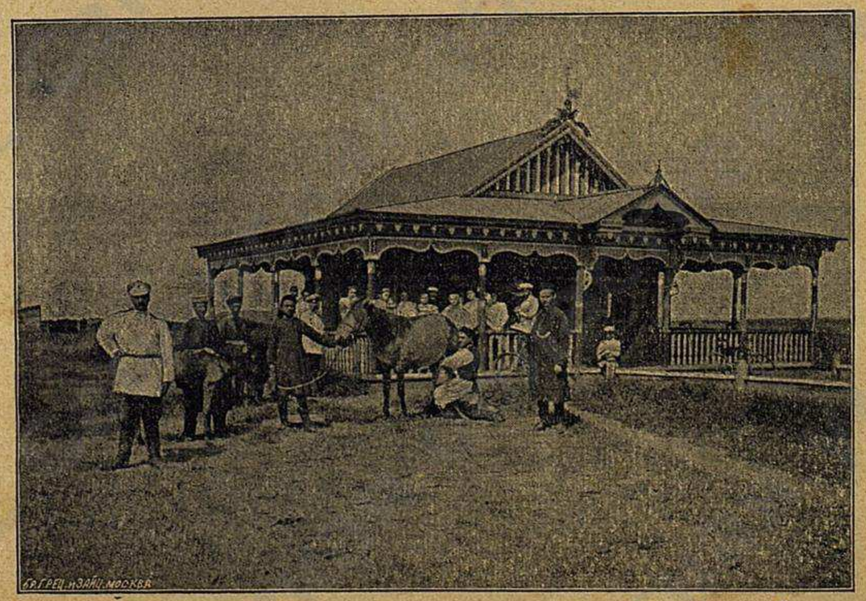

Краткое описаніе смотри на оборотѣ.

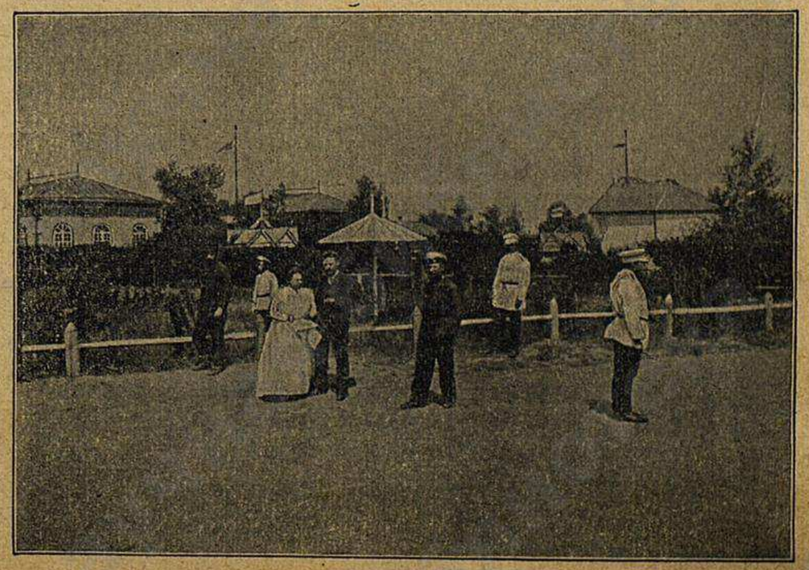

КРАТКОЕ ОПИСАНІЕ СТОЛЫПИНСКИХЪ МИНЕРАЛЬНЫХЪ ВОДЪ.

Въ южной части Николаевскаго уѣзда, Самарской губерніи, въ 30-ти верстахъ отъ станціи „Ершовъ“, Рязанско-Уральской ж. д. и въ 50-ти верстахъ отъ пароходной пристани „С. Балаково“, на лѣвомъ берегу рѣки Большого Кушума, расположено лѣчебное заведеніе „Столыпинскихъ Минеральныхъ Водъ“ на пространствѣ 38-ми десятинъ. Здѣсь, на этомъ небольшомъ пространствѣ земли, имѣется необыкновенное богатство разнообразныхъ минеральныхъ водъ, а именно: обильные сѣрные источники, желѣзные родники, соляная (разсольная) вода и минеральная грязь. Если къ этому еще прибавить, что на заведеніи ежегодно приготовляется настоящій степной кумысъ, то такое обиліе лѣчебныхъ средствъ даетъ право заключать, что на Столыпинскомъ кумысо-водолѣчебномъ заведеніи представляется возможность успѣшнаго лѣченія многихъ разнообразныхъ болѣзней, предполагая, что эти средства настолько же цѣлительны, насколько они разнообразны. Такое предположеніе вполнѣ оправдывается тѣмъ, что Столыпинскія Минеральныя Воды содержаніемъ и дѣйствіемъ не только не уступаютъ, но даже превосходятъ большинство другихъ соотвѣтственныхъ минеральныхъ водъ, не исключая и заграничныхъ: сѣрный источникъ по содержанію солей (18,14 на 1 километръ), такъ и по количеству сѣроводорода (0,027) гр. болѣе чѣмъ въ 4 раза сильнѣе Аахенскихъ (4,08 сол. и 0,006 сѣр.) и Пятигорскихъ (4,44 сол. и 0,006 сѣр.) сѣрныхъ водъ. Желѣзистые источники по содержанію желѣза значительно богаче, чѣмъ новый Барятинскій источникъ, считающійся лучшимъ изъ Желѣзноводскихъ, соляная (разсольная) вода содержитъ въ себѣ минеральныхъ веществъ (46,6 гр.) болѣе противъ Старорусскихъ (19,6 гр.) и Крейцнахскихъ (17,6 гр.) водъ.

Минеральная грязь въ химическомъ и терапевтическомъ отношеніяхъ по своему составу не только равна Старорусской, Аренсбургской и Гапсальской, но даже превосходитъ ихъ содержаніемъ сѣрнистаго кальція. Если еще прибавить къ этому чистый степной воздухъ, отсутствіе излишней влаги, важное вспомогательное средство—хорошій степной кумысъ, прекраснымъ качествамъ котораго способствуютъ богатыя пастбища, покрытыя ковылемъ и другими степными ароматическими травами и возможность одновременнаго пользованія кумысомъ съ натуральными минеральными водами, то слѣдуетъ придти къ заключенію, что все это придаетъ „Столыпинскому“ кумысо-водолѣчебному заведенію **особенное значеніе**. Недаромъ докторъ медицины **Броновскій**, старшій ординаторъ діагностическо-терапевтической клиники Императорскаго Варшавскаго Университета, посѣтивъ „Столыпино“ въ 1899 году, выразился: „Смѣло заявляю, что посѣщая много курортовъ въ Россіи и заграницей, такой богатой группировки цѣлебныхъ силъ природы нигдѣ не встрѣчалъ. Приглашенный на сезонъ 1902 года въ качествѣ врача курорта, ординаторъ клиники Императорскаго Московскаго Университета докторъ **С. И. Благоволинъ** писалъ въ томъ же году въ „Врачебной Газетѣ“ № 42—1902 г. о Столыпинскихъ Минеральныхъ Водахъ слѣдующее: „Я поражался тѣмъ богатствомъ, тѣмъ разнообразіемъ натуральныхъ лѣчебныхъ средствъ, которымъ располагаетъ упомянутый курортъ. Здѣсь сгруппированы: обильные сѣрно-соляные источники, желѣзистые родники, соляныя озера; кромѣ того, если къ этимъ натуральнымъ средствамъ мы прибавимъ и другіе, практикуемые тутъ способы лѣченія: электричество, массажъ, паровыя ванны, кумысъ, грязелѣченіе, то не нужно быть и врачемъ, чтобы понять то разнообразіе болѣзней, отъ которыхъ можно съ успѣхомъ лѣчиться на этомъ курортѣ.

Столыпинскія Воды пользуются цѣлебной славой противъ слѣдующихъ болѣзней:

1) Разныя ревматическія заболѣванія (подъострый и хроническій суставный ревматизмъ, мышечный ревматизмъ, невральгіи и др.).
2) Золотушныя страданія (опухоль железъ, золотушныя язвы, англійская болѣзнь и пр.).
3) Хроническія болѣзни суставовъ, суставныхъ связокъ и сумокъ, водянка суставовъ и проч.
4) Уплотненіе ткани послѣ ушибовъ, разрывовъ.
5) Разныя формы сифилиса и отравленіе металлами (ртуть, свинецъ).
6) Брюшное полнокровіе, страданіе печени и селезенки, привычные запоры, геморрой.
7) Болѣзни кожи (чешуйчатый лишай, хроническая экзема и пр.).
8) Хроническія женскія болѣзни (метритъ, переметритъ, софаритъ и пр.).
9) Страданія параферической нервной системы, спинного мозга (невральгіи, парезы, параличи, спинная сухотка).
10) Малокровіе и нервныя страданія на почвѣ малокровія.
11) Припуханіе лимфатическихъ железъ и др.
12) Подагра и обезображивающій артритъ.

Курсъ лѣченія продолжается обыкновенно $1^1/_2$ мѣсяца. Медицинская часть на водахъ вполнѣ обезпечиваетъ скорую и доступную врачебную помощь больнымъ.

Несостоятельные больные, представившіе свидѣтельства о бѣдности, пользуются льготнымъ лѣченіемъ, лишь во второй половинѣ сезона, а именно: съ 10-го Іюля по день закрытія.

При заведеніи имѣются номера по-мѣсячно и по-суточно. Семейныя квартиры сдаются только на цѣлый курсъ, т. е. на $1^1/_2$ мѣсяца. Всѣ номера и квартиры снабжены мебелью, тюфяками и комнатной посудой; подушки, постельное бѣлье и одѣяла (теплое и легкое) больные должны имѣть собственныя. При квартирахъ безплатная прислуга.

Курзалъ, оркестръ музыки, рояль, два билліарда, гимнастика, библіотека, журналы, газеты, крокетъ и другія игры; танцевальные вечера два раза въ недѣлю. Почтово-телеграфное сообщеніе ежеднедно. Для удобства публики открыты: лавка, булочная и прачечная; для Гг. пріѣзжающихъ на Столыпинскія Минеральныя Воды имѣются къ ихъ услугамъ для отдыха на станціи „Ершовъ“ квартиры.

При этой квартирѣ всегда имѣются лошади для проѣзда на лѣчебное заведеніе съ платою: за тройку 4—5 руб., за пару 3—4 руб. съ доставкою легкаго багажа. За доставку же тяжелаго багажа плата взимается отдѣльно.

Подробное описаніе по требованію высылается безплатно.

агентство русскаго торгово-промышленнаго коммерческаго банка, ссудо-сберегательное товарищество и почтово-телеграфная контора. На **Столыпинскія минеральныя воды** (въ 40 вер.) ѣдутъ обыкновенно отъ Балакова или отъ ст. Ершово Ряз.-Ур. ж. д.

На Столыпинскихъ курортахъ имѣются сѣрно-соляныя и желѣзистыя воды, горько-соленыя озера, грязелѣчебница и кумысолѣчебное заведеніе. Лѣчатся отъ ревматизма, золотухи, англійской болѣзни, невральгіи, параличей, геморроя, сифилиса, хроническихъ женскихъ болѣзней и пр. Сезонъ съ 15 мая по 15 августа.

Верстахъ въ 20 ниже Балакова правый берегъ Волги подходитъ къ с. **Терсѣ,** имѣющему болѣе 4,500 жит., 2 церкви, волостное правленіе, училище, лавки, 5 водяныхъ и 8 вѣтряныхъ мельницъ. Въ XVI вѣкѣ на мѣстѣ нынѣшняго села былъ рыбацкій станъ Новоспасскаго Московскаго монастыря. При селѣ пристань, грузящая болѣе 200 тыс. пуд. и имѣніе княгини Ливенъ (25,233 дес.), при которомъ имѣется старинная овчарня и маслобойный заводъ, производящій на сумму около 90 тысячъ руб., при 29 рабочихъ.

Вольскъ.

На низменномъ правомъ берегу Волжки, въ чрезвычайно живописной мѣстности, расположенъ г. **Вольскъ.** Въ XVII ст. часть понизовой вольницы облюбовала себѣ мѣстечко на высокомъ берегу Волги, при впаденіи въ нее р. Малыковки, около кабачка, получившаго выразительное названіе „Разувая“. Вокругъ этого центра стали собираться разные „пришлые люди“, и образовалось сельцо, названное, по имени рѣчки, Малыковкой. Первая церковь была Предтеченская, переименованная потомъ въ Новый соборъ, существующій до сихъ поръ. Малыковка подарена была Петромъ Великимъ знаменитому Меньшикову. Впослѣдствіи, съ паденіемъ его, село было конфисковано, поступило въ дворцовое вѣдомство и считалось рыбной слободкой. Въ „Исторіи Пугачевскаго бунта“ Пушкина, разсказывается, что въ 1772 году въ Малыковкѣ былъ пойманъ бродяга, который подговаривалъ уральскихъ казаковъ бѣжать къ турецкому султану, говоря, что султанъ этотъ приготовилъ для бѣглецовъ милліоны денегъ на границѣ. Бродяга оказался подозрительнымъ, былъ битъ кнутомъ и на допросѣ объявилъ, что онъ—казакъ Зимовейской станицы Емельянъ Ивановъ Пугачевъ, 40 лѣтъ. Бродяга былъ препровожденъ въ Сибирь, а затѣмъ переведенъ былъ въ Казань, откуда, по оплошности караула, бѣ-

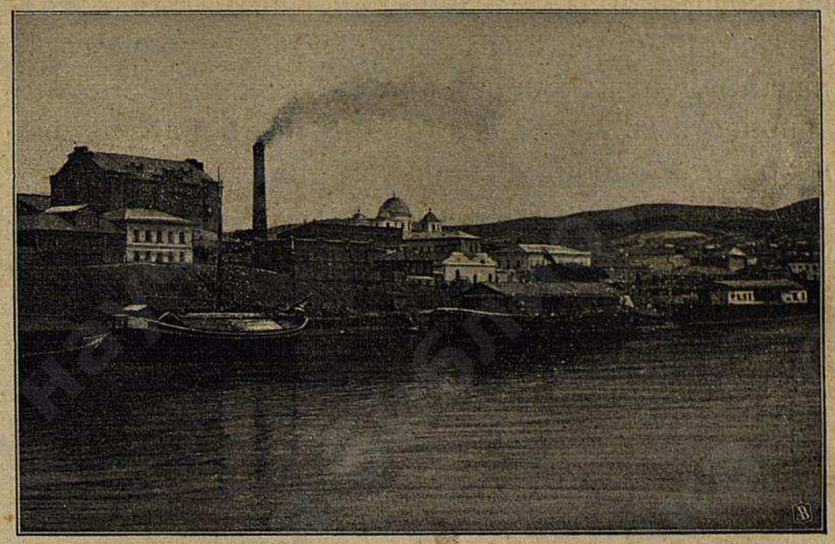

Г. Вольскъ.

жалъ. Впослѣдствіи, когда пугачевщина охватила весь край отъ Яика до Волги, малыковцы, подстрекаемые раскольникомъ Сапожниковымъ, приняли сторону самозванца и убили управляю-

Соборъ.

щаго слободой и все его семейство. Для усмиренія бунта Бибиковымъ былъ посланъ поэтъ Державинъ.

Незадолго до переименованія Малыковки въ уѣздъ, въ волостной избѣ этой слободы служилъ крестьянинъ Василій Злобинъ, заика, бѣднякъ, имѣвшій только холщевый халатъ, но умный, оборотливый, бережливый. Случайное знакомство его съ кн. Вяземскимъ, Екатерининскимъ генералъ-прокуроромъ, и важная услуга, оказанная этому царедворцу, открыли Злобину широкую дорогу къ почестямъ и богатству. Не безъ вліянія расположенія кн. Вяземскаго къ Злобину, слобода Малыковка, при учрежденіи саратовскаго намѣстничества въ 1780 г., назначена была уѣзднымъ городомъ подъ именемъ Волгска или Вольска.

Злобинъ, уже значительный капиталистъ, покровительствуемый княземъ, сдѣлался городскимъ головой. Вскорѣ, вызванный княземъ въ Петербургъ, Злобинъ пустился въ откупа и другія предпріятія, нажилъ громадное состояніе и далъ ходъ многимъ своимъ односельчанамъ и постоянно заботился объ улучшеніи своего родного города. Многія зданія въ Вольскѣ построены Злобинымъ или при его содѣйствіи.

Одна изъ аллей въ Сапожниковскомъ саду.

Въ эпоху освобожденія крестьянъ Вольскъ имѣлъ уже болѣе 23 т. жителей, а теперь здѣсь болѣе 30,000 ж., въ числѣ ихъ много раскольниковъ. Главными занятіями жителей служатъ садоводство, бахчеводство и огородничество, а также работы на пристаняхъ. Купечество ведетъ торговлю хлѣбомъ, отправляя около 1 милл. пуд., и лѣсомъ, закупая до 1 милл. пуд. лѣсныхъ строительныхъ матеріаловъ и дровъ. Вольская пшеница назначается главнымъ образомъ для заграничнаго отпуска. Для надобностей торговли служатъ слѣдующія кредитныя учрежденія: городской общественный банкъ, отдѣленіе торгово-промышленнаго и коммерческаго банка, ссудо-сберегательное товарищество и городской ломбардъ. Въ городѣ 49 заводовъ и фабрикъ, изъ нихъ 26 мельницъ, 2 кожевенныхъ, 4 мыловаренныхъ, 5 маслобойныхъ, 2 пивоваренныхъ, 2 цементныхъ (съ производствомъ около милліона рублей), чугунно-литейный и механическій и друг. съ общею производительностью всѣхъ заводовъ на сумму болѣе 3 милл. руб. при 1654 рабоч., изъ нихъ около 900 на цементномъ заводѣ. Въ Вольскѣ хорошій Сапожниковскій садъ и клубъ.

Въ городѣ есть реальное училище, при которомъ находится метеорологическая станція, женская гимназія, военное училище, учительская семинарія, духовное училище и друг. Доходы городского хозяйства на 1903 г. исчислены въ 297,544 руб. Газета „Вольскій Корреспондентъ“ выходитъ два раза въ недѣлю. Въ окрестностяхъ города находятся раскольничьи скиты. Близь Вольска, на правомъ берегу Волги, обнажается мѣлъ, пережигаемый на обыкновенную известь и употребляемый на выработку гидравлическаго портландскаго цемента.

Книжныя лавки: Формаковскаго, Хохлякова, Лукьянова, Кузнецова, Семенова.
ГОСТИННИЦЫ: Блинова и „Центральные номера“.
Извозчики: 15—20 коп. конецъ.

Къ с. з. отъ Вольска лежатъ, въ 15 и 25 вер. отъ города, два села—**Верхняя** и **Нижняя Чернавка.** Первое изъ нихъ имѣетъ до 2,400 жит., овчинныя и красильныя заведенія, второе—1,100 жит. и школу. При второмъ находится имѣніе Кокуевыхъ (7,000 дес.), съ большими посѣвами подсолнечника и техническими производствами—маслобойнымъ и винокуреннымъ, обороты которыхъ опредѣляются въ 80 тыс. руб., при 70 раб. Въ имѣніи имѣется овчарня (до 6,000 головъ).

Отъ Вольска идетъ вѣтвь Ряз.-Ур. ж. дор. до соединенія съ магистралью у Аткарска. Въ Вольскѣ двѣ станціи: Вольскъ 1-я на берегу Волги и Вольскъ 2-я или Привольская на окраинѣ города. Обѣ названныя станціи отправляютъ грузовъ около 1,300 тыс. пудовъ.

Отъ Вольска тянутся верстъ на 35 внизъ, по правому берегу Волги, крутыя Змѣевыя горы, состоящія изъ песчаника и глинъ, съ шиханомъ „Маякомъ“—самыя высокія между Сызранью и Саратовомъ (футъ до 500). Въ глубокой старинѣ сложился разсказъ, записанный еще Олеаріемъ, что эти горы получили названіе отъ неимовѣрной величины змѣя или полоза, жившаго долгое время на этой горѣ, дѣлавшаго много вреда и, наконецъ, разруб-

леннаго какимъ-то богатыремъ на три части, которыя тотчасъ-же обратились въ камни. Въ Змѣевыхъ горахъ въ XVI вѣкѣ стояли уже караулы, главнымъ образомъ, наблюдавшіе пространство по теченію рѣкъ Чардыма и Терешки, гдѣ держался со своей шайкой атаманъ Андрюшка Голощапъ. Въ 10 в. отъ Вольска, на правомъ берегу Волги, лежитъ с. **Рыбное** (Рождественское; въ XVII ст.—Рыбная слобода дворцоваго вѣдомства). Лѣсная и гористая мѣстность около села служила въ старину пріютомъ для разбойниковъ, изъ которыхъ особенно памятенъ мѣстнымъ жителямъ—Кутыревъ; въ шайкѣ его были три женщины. Нынѣ въ селѣ болѣе 2,500 жител., лавки, 9 водяныхъ мельницъ и пристань на Волгѣ, отправляющая грузовъ свыше 100 тыс. пуд.

Выше Рыбнаго есть два переката. Въ 7 вер. ниже Рыбнаго, на правомъ же берегу Волги, находится с. **Бѣлогородня,** имѣющее 1,800 жит., волостное правленіе и 5 водяныхъ мельницъ. Верстъ на 30 ниже Рыбнаго, на правомъ же берегу Волги расположено с. **Воскресенское** (иначе Троицкое, Змѣевыя Горы). Село образовалось въ началѣ XVIII в. на земляхъ, отведенныхъ подмосковному Воскресенскому монастырю. Первыми поселенцами были монастырскіе крестьяне, переведенные сюда изъ другихъ монастырскихъ вотчинъ; къ нимъ сталъ присоединяться бѣглый и гулящій людъ, которымъ тогда было такъ богато Низовое Поволжье. Въ Змѣевыхъ Горахъ, примыкающихъ къ селу, по преданію, обиталъ огромный многоглавый змѣй, собиравшій дань съ жителей дѣвицами, которыхъ онъ поѣдалъ. Нынѣ въ селѣ до 6,500 жит., въ числѣ которыхъ много раскольниковъ, волостное правленіе, почта, училище, синильни, 16 лавокъ, 32 вѣтряныхъ мельницы, базары и пристань, грузящая около 300 тыс. пуд. Въ Воскресенскомъ процвѣтаетъ садоводство, особенно вишневое. Противъ села, на Волгѣ, есть перекатъ. 8 верстъ ниже Воскресенскаго, на томъ же правомъ берегу Волги, находится село **Березняки,** имѣющее болѣе 4,000 жит., 2 церкви, волостное правленіе, 15 вѣтряныхъ мельницъ и небольшую грузовую пристань. Близь села, равно какъ и въ окрестностяхъ сосѣдняго села **Кошели,** находятся развалины какого-то древняго городища. Верстахъ въ 10 отъ Березняковъ Волга правымъ своимъ берегомъ вступаетъ въ предѣлы саратовскаго уѣзда. Здѣсь въ Волгу съ правой стороны впадаетъ рѣка Терешка.

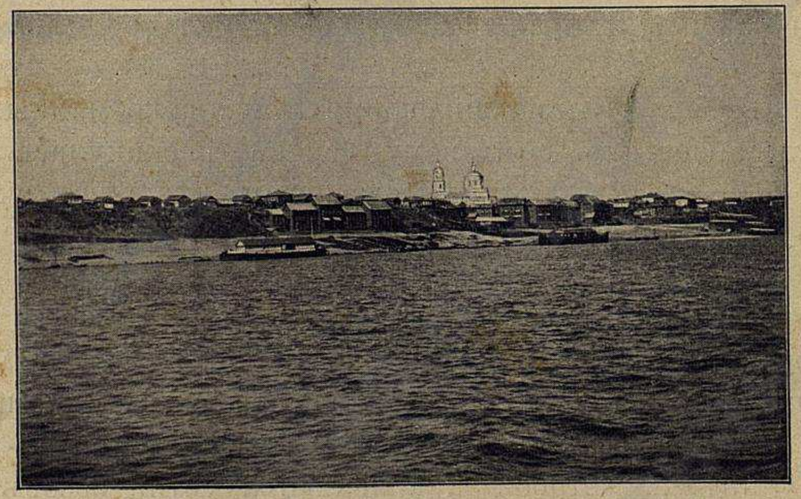

Село Воскресенское.

По лѣвому берегу Волги отъ Вольска тянется цѣлый рядъ нѣмецкихъ колоній: **Шафгаузенъ, Гларусъ, Беттингеръ (Баратаевская), Базель, Цюрихъ, Золотурнъ, Панинская (Шенхенъ), Цугъ, Люцернъ, Унтервальденъ, Сузенталь, Клюдъ (Баскакова), Нобъ (Рѣзановка), Брокгаузенъ, Гокельбергъ, Орловская, Обермонжъ** и **Екатериненштадтъ** или **Баронскъ.** Всѣ эти колоніи входятъ въ составъ двухъ волостей: Панинской и Екатериненштадтской, и въ общей сложности имѣютъ болѣе 60 тыс. жител., занимающихся преимущественно земледѣліемъ. Каждая изъ этихъ колоній имѣетъ отъ 1,000 до 8,000 жит. Не менѣе 3,000 жит. имѣютъ: Шафгаузенъ 3,000, Базель 3,000, Цюрихъ 3,700, Золотурнъ 3,000, Люцернъ 3,000, Орловская 4,800. Главная изъ нѣмецкихъ колоній—Екатериненштадтъ. Колонія основана въ 1765 т. голландскимъ выходцемъ, барономъ Борегаромъ, почему и до сихъ поръ носитъ названіе **Баронска.** Населеніе колоніи доходитъ до 12,000 (русскихъ 4%, нѣмцевъ 96%). Занятіе жителей, кромѣ земледѣлія, составляютъ: табаководство, садоводство, промышленность и торговля. Сады почти въ каждомъ домѣ; баронскій анисъ въ славѣ по всему самарскому краю и пользуется преимуществомъ предъ обыкновеннымъ мелкимъ анисомъ. Промышленность сосредоточивается на 8 мѣстныхъ заводахъ и фабрикахъ съ размѣромъ производства на 215,000 р., въ томъ числѣ мельница Лисунова болѣе 200 тыс. руб. Торгуетъ Баронскъ главнымъ образомъ хлѣбомъ и частью лѣсомъ, сплавляемымъ сюда съ верхняго Поволжья для степного Заволжья. Хлѣбъ подвозится преимущественно гужевымъ способомъ изъ Николаевскаго и Но-

воузенскаго уѣздовъ и отчасти изъ Вольскаго. Подвозка начинается тотчасъ по сборѣ хлѣба и продолжается всю осень и зиму. Хлѣбъ, купленный осенью, грузится тотчасъ-же на баржи и отправляется осеннимъ рейсомъ или же ссыпается въ мѣстные амбары, могущіе вмѣстить до 5 милл. пуд. Амбары тянутся въ нѣсколько рядовъ, на краю колоніи, по берегу Волги, такъ что весной баржи прямо подходятъ къ амбарамъ. Хлѣбъ назначается главнымъ образомъ для вывоза за границу и въ Петербургъ, часть же пшеницы идетъ въ Саратовъ и Нижній-Новгородъ на тамошнія мельницы. Въ 1902 г. Баронская пристань отправила грузовъ болѣе 2,000 тыс. пуд., главнымъ образомъ пшеницы. Въ колоніи есть православная церковь, лютеранская кирка и католическій костелъ, русское центральное училище, почтово-телеграфная контора, сельско-хозяйственное собраніе (клубъ), аптека и много торговыхъ заведеній. Годовой доходъ городского хозяйства 120,000 рублей. Лучшимъ украшеніемъ Екатериненштадта служитъ памятникъ императрицѣ Екатеринѣ II, Красивая бронзовая статуя изображаетъ сидящую императрицу; она держитъ свитокъ съ надписью.

На пьедесталѣ надпись на нѣмецкомъ языкѣ, которая въ переводѣ на русскій означаетъ: Манифестъ 25 іюня 1765 г. Императрицѣ Екатеринѣ въ знакъ благодарности отъ Саратовскихъ поселенцевъ 24 ноября 1840 г.“.

Въ 1774 году Пугачевъ высадился въ Баронскѣ, ограбилъ лавки и увелъ множество лошадей.

Гостинницы: П. Бинеманъ, К. Бинеманъ и Лютцъ.
Извозчики: 20 коп. конецъ.

Въ 12 вер. отъ Баронска находится **кумысолѣчебное заведеніе** Финка.

Въ устьѣ р. Чардыма лежатъ два селенія: **Чардымъ** и **Елшанка.** Чардымъ имѣетъ 1,500 жит. и школу, Елшанка—до 2,000 жит., волостное правленіе, школу, земскую больницу, почту, телеграфъ, базары и ярмарку. Въ эпоху освобожденія крестьянъ Елшанка принадлежала кн. Щербатову, бывшему въ то время губернскимъ предводителемъ дворянства и владѣвшему болѣе чѣмъ 9,000 дес. земли.

Въ окрестностяхъ Вольска тянутся возвышенности праваго берега Волги съ мѣловыми отложеніями—**Дѣвичьи Горы.** Названіе это носятъ онѣ оттого, что на этихъ горахъ, по преданію, въ XVII в. держала притонъ какая-то удалая „дѣвушка-Пелагеюшка“, истребившая свое семейство и вступившая въ товарищество съ волжскими удальцами. По другому сказанію, здѣсь жили сестры, дѣвушки-амазонки, грабившія проѣзжихъ и убивавшія ихъ безъ пощады, но если одна изъ нихъ, пощадивъ какого-либо добраго молодца, готова была выйти за него замужъ, то ея сестры сталкивали ее съ крутого берега, въ убѣжденіи, что ихъ сила несокрушима лишь при условіи дѣвичества.

Далѣе по правому берегу Волги идутъ села: **Березняки, Усовка** (въ устьѣ р. Терешки), **Елшанка, Чардымъ, Курдюмъ** и **Пристанное.** Послѣднее находится въ 15 в. отъ Саратова и служитъ однимъ изъ лучшихъ дачныхъ мѣстностей (дачи д-ра Романова и друг.) Саратова, оно расположено на высокомъ берегу Волги, съ обширнымъ видомъ на Заволжье и отсутствіемъ удушливой атмосферы поволжской столицы. Въ нѣсколькихъ верстахъ отъ Пристаннаго расположены обширные фруктовые сады Рождественской и К° съ заводами сидра, ягодныхъ и яблочныхъ винъ; нѣкоторые сорта этихъ послѣднихъ (напримѣръ, дессертное яблочное вино въ 40 коп. ½ бут.) отличаются прекраснымъ вкусомъ. Годовалый сидръ и вишневое вино продаются 30—40 коп. бутылка и 3 руб. ведро.

Противъ Саратова, за широкой Волгой и за громаднымъ островомъ Беклемишевымъ, по лѣвому берегу раскинулась большая торговая слобода **Покровская,** новоузенскаго уѣзда, въ экономическомъ же и бытовомъ отношеніяхъ вполнѣ тяготѣющая къ Саратову, котораго она до 1836 г. составляла пригородную слободу. Жителей въ ней около 30,000, большей частью малороссы и нѣмцы. Не смотря на милліонные обороты хлѣбной торговли и на городской бюджетъ въ 103,000 руб., это большое село утопаетъ въ грязи, такъ какъ въ немъ нѣтъ ни одной мостовой: на Новоузенской улицѣ, по которой направляются сотни возовъ съ хлѣбомъ, лошади и верблюды вязнутъ въ грязи. Съ Саратовомъ она сообщается посредствомъ перевоза на пароходѣ съ баржами, а также чрезъ пароходы Ряз.-Урал. жел. дор., а зимой—въ омнибусахъ-саняхъ саратовской конно-жел. дороги. Мѣстность, занимаемая слободой, и степь, прилегающая къ ней, извѣстная подъ именемъ „Поганаго поля“, въ старину служила мѣстомъ кочевья калмыковъ. Основаніе Покровской слободы относится къ половинѣ XVIII ст., когда правительство занялось колонизаціей Нижняго Поволжья русскими и иностранными поселенцами. Указомъ

сената 1747 г. въ новоузенскій уѣздъ вызывались малороссы изъ Харьковской и Полтавской губ. для перевозки соли съ Элтонскаго озера, которымъ были дарованы льготы: свобода отъ всѣхъ повинностей и по 30 дес. земли на каждую душу. Явилась масса солевозовъ-малороссовъ, основавшихъ цѣлый рядъ селеній, въ томъ числѣ и Покровскую слободу. По внѣшнему виду слобода напоминаетъ уѣздный городъ: въ ней 6 церквей, много большихъ домовъ, лавокъ и магазиновъ, волостное правленіе, почтово-телеграфная контора, 4 банка, клубъ, аптека, 11 фабрикъ и заводовъ, 5 мужскихъ, 4 женскихъ начальныхъ училищъ и частная женская прогимназія; предполагаютъ основать мужское среднеучебное заведеніе.

Покровская слобода—одна изъ самыхъ крупныхъ хлѣбныхъ пристаней на Волгѣ. Въ 1904 году здѣсь грузилось и отправлено 9.128,835 пудовъ на сумму 8.558,000. руб. Хлѣбъ сюда идетъ изъ новоузенскаго и николаевскаго уѣздовъ, Самарской губ. и изъ Уральской обл. Подвозка производится по жел. дор. и гужемъ—на верблюдахъ, волахъ и лошадяхъ. Хлѣбъ торговыми фирмами закупается на слободскихъ базарахъ и складывается въ амбары. Въ зимнее время закупленный въ слободѣ хлѣбъ перевозится на перемолъ въ Саратовъ и отправляется въ зернѣ по желѣзной дорогѣ; весной же хлѣбные грузы идутъ водой вверхъ по Волгѣ и доходятъ до Петербургскаго порта; часть хлѣба остается для перемола въ Казани, Н.-Новгородѣ, Ярославлѣ и Костромѣ. Покровская пристань все болѣе и болѣе развивается, вслѣдствіе паденія хлѣбной торговли Саратова, вызваннаго удаленіемъ фарватера Волги къ лѣвому берегу и образованіемъ большой мели около города.

Покровская слобода извѣстна еще какъ самая крупная биржа сельско-хозяйственныхъ рабочихъ. Съ наступленіемъ уборки хлѣбовъ, на берегу Волги, у двухвѣковыхъ „осокорей“, собираются изъ разныхъ верховыхъ губерній многочисленныя партіи рабочаго люда для наемки на уборку хлѣба въ степное Заволжье.

Отъ Покровской слободы къ востоку идетъ узкоколейная линія жел. дор. на Уральскъ съ вѣтвями: Урбахъ—Александровъ-Гай и Ершовъ—Николаевскъ. Общее протяженіе линіи съ названными вѣтвями въ предѣлахъ нашей области равняется 565 вер., по ней двигаются восточно-азіатскіе товары къ берегамъ Волги. На ст. Покровской сл. имѣется зерноочиститель и три зернохранилища, вмѣстимостью въ 350 тыс. пуд. Станція отправляетъ грузовъ до 2½ мил. пуд. Направляясь отъ Покровской сл. къ востоку жел.-дор. линія минуетъ три незначительныя станціи: Анисовку, Безымянку и Нахой и на 83 вер. достигаетъ ст. Урбахъ, близъ одноименной нѣмецкой колоніи, носящей еще другое названіе Липовъ-Кутъ. Колонія эта имѣетъ 1,500 жит., лютеранскую церковь, школу и лавки. Отъ станціи Урбахъ отдѣляется къ юго-востоку желѣзнодорожная вѣтвь на Александровъ-Гай. Отъ станціи Красный Кутъ строится Астраханская ж. д.

Саратовъ.

Саратовъ находится на 51°32 сѣв. шир. и 63°44 в. долг. Въ немъ около 190,000 жителей. Городъ, расположенный на правомъ берегу р. Волги на 2510 верстѣ ея теченія, окруженъ съ трехъ сторонъ горами, лишенными растительности. Впечатлѣнія, выносимыя туристами, при кратковременномъ посѣщеніи города, бы-

Обвалъ Соколовой горы.

ваютъ обыкновенно противорѣчивыя; въ тихую погоду, въ особенности послѣ дождя, городъ выглядитъ очень нарядным и чистенькимъ: въ немъ много красивыхъ зданій, весьма оригинальной архитектуры, въ центрѣ города блестящіе магазины и садъ съ цвѣтниками и фонтанами, нѣсколько линій конокъ, много обширныхъ площадей (немощеныхъ), сѣть телеграфныхъ и теле-

фонныхъ проволокъ, оживленное движеніе на улицахъ, по вечерамъ—длинные ряды уличныхъ фонарей въ центрѣ и даже кой-гдѣ электрическое освѣщеніе. Въ санитарномъ отношеніи Саратовъ

Видъ Глѣбучева оврага съ Казанскаго моста

находится въ плохомъ состояніи. Городъ перерѣзываютъ почти во всю длину 2 громадныхъ оврага—Глѣбовъ и Бѣлоглинскій, съ

Магазинъ Торговаго Дома „Андрей Бендеръ и С-ья".

развѣтвленіями; прилегающія къ нимъ мѣстности густо заселены бѣднѣйшими обывателями города.

За 8 лѣтъ (1891—98 г.г.) въ Саратовѣ средняя рождаемость равнялась 439 чел. на 10,000 жит., средняя смертность 338,7 на 10,000. Естественный приростъ населенія близокъ къ нулю. Число жителей, однако, въ немъ растетъ изъ года въ годъ, на счетъ приходящихъ изъ деревень.

Александровская улица.

Главнымъ украшеніемъ Саратова скужитъ Волга, представляющая собой мощный потокъ около 3 верстъ шириною, но набережная Волги и подъѣзды къ пристанямъ въ плохомъ состояніи,

Аптека Шмидтъ.

какъ и дорога отъ пристаней. Главное теченіе Волги отошло къ лѣвому берегу, а у праваго остался лишь рукавъ. Всѣ мели, песчаные острова и значительная часть лѣваго лугового берега въ

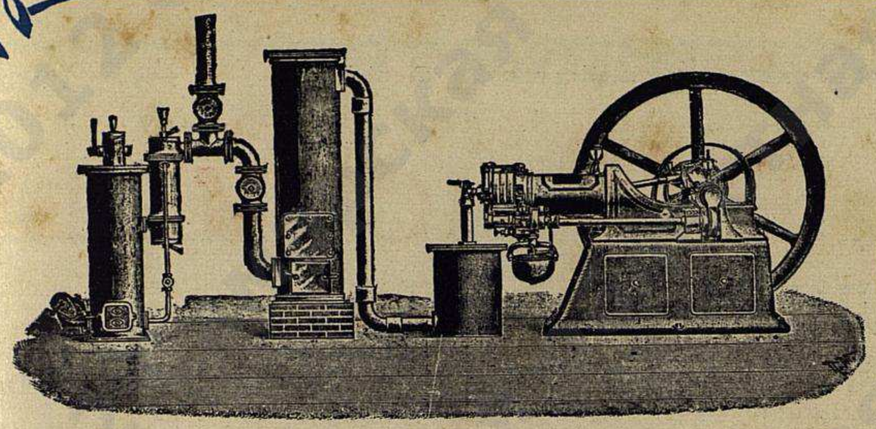

Ф. И. РОЗЕНТАЛЬ.

МОСКВА, Мясницкая, 20 (Телеф. 5—55).

ОТДѢЛЕНІЯ: Томскъ, Иркутскъ.

Фирма существуетъ съ 1883 года.

Адресъ для телеграммъ: МОСКВА, РОЗА.

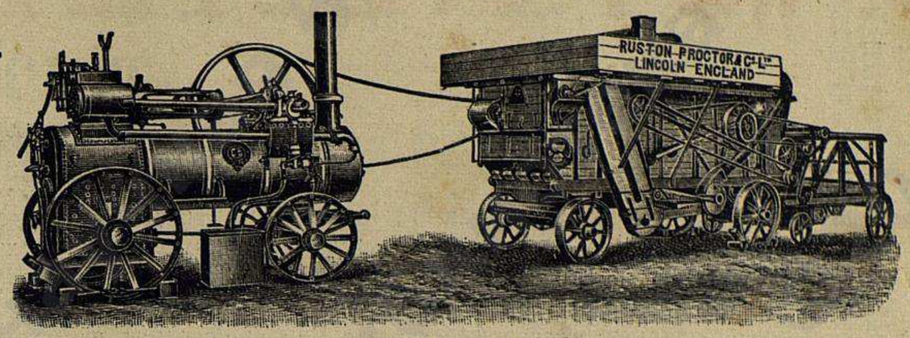

ГАЗО-ГЕНЕРАТОРНЫЕ, НЕФТЯНЫЕ И СПИРТОВЫЕ ДВИГАТЕЛИ

расходъ топлива отъ ½—1 коп. на силу-часъ.

ЛОКОМОБИЛИ, МОЛОТИЛКИ, ЭКСКАВАТОРЫ И ПАРОВЫЕ КАТКИ

заводовъ Рустонъ, Прокторъ и К° въ Линкольнѣ (Англія).

МАШИНЫ и СТАНКИ для обработки дерева и металловъ.

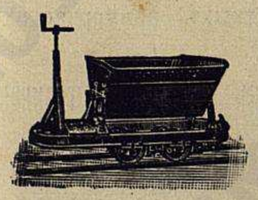

Всѣ принадлежности для фабрикъ, заводовъ и желѣзныхъ дорогъ:

вентиляторы, горны, рельсы, инструменты, асбестовыя и резиновыя издѣлія, прокладки, наждакъ, трубы, болты и проч.

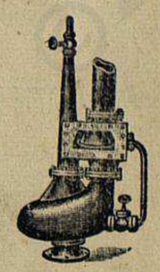

Англійскіе напильники и сталь заводовъ Каммель Лэрдъ и К° въ Шеффильдѣ.

ПОЛНОЕ СООРУЖЕНІЕ И ОБОРУДОВАНІЕ

Узкоколейныхъ, Переносныхъ и Подъѣздныхъ путей:

рельсы, стрѣлки, поворотные круги, вагонетки и пр.

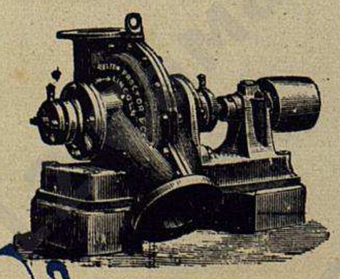

Насосы для артезіанскихъ буровыхъ скважинъ системы Буркгардтъ и всѣхъ прочихъ системъ.

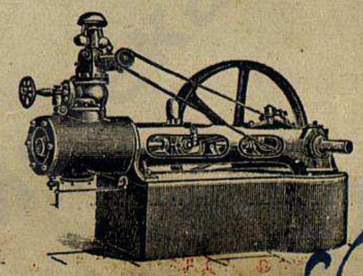

Смѣты и прейсъ-куранты по востребованію.

Фабрично-Торговое Товарищество

„Р. КЁЛЕРЪ и К° въ МОСКВѢ".

ТОРГОВЛЯ и ПРОИЗВОДСТВО

АПТЕКАРСКИХЪ, ХИМИЧЕСКИХЪ, ПАРФЮМЕРНЫХЪ и КОЛОНІАЛЬНЫХЪ ТОВАРОВЪ.

Правленіе, главная контора и 17 отдѣльныхъ оптовыхъ складовъ различныхъ группъ товаровъ находятся на Ильинкѣ, въ среднихъ торговыхъ рядахъ, а
Отдѣленіе № 18 („Травяная" съ сушильней)—въ особомъ корпусѣ при фабрикѣ Товарищества, на Вороньей улицѣ.
Химико-Фармацевтическая фабрика на Вороньей улицѣ.
Химическій заводъ при с. Хорошовѣ, Московскаго уѣзда.
Фабрика фотографическихъ пластинокъ въ Москвѣ, Остоженка, Троицкій пер.
Аптека на углу Маросейки и Златоустовскаго переулка.

Розничные магазины въ Москвѣ: 1) на Никольской улицѣ; 2) въ средней галлереѣ Верхнихъ Торговыхъ Рядовъ; 3) на Арбатской площ.; 4) у Яузскаго моста, домъ Ананьина и 5) на углу Петровки и Столешникова переулка.
Отдѣленія: въ С.-Петербургѣ: 1) Невскій проспектъ, 21; 2) Петербургская сторона, Большой просп., № 25. **Въ Саратовѣ:** 1) на Александровской улицѣ; 2) Московская улица, уголъ Соборной, домъ Штафъ. **Во Владивостокѣ:** на Свѣтланской улицѣ. **Нижегородской ярмаркѣ:** 1) въ Главномъ домѣ; 2) въ 5-й и 6-й линіяхъ №№ 22—30.

Торгово-Промышленное Товарищество „Р. Кёлеръ и К° въ Москвѣ" основано въ 1862 году.

ОСНОВНОЙ КАПИТАЛЪ ТОВАРИЩЕСТВА 1.550,000 руб. **ЗАПАСН. КАПИТ. ЧИСЛИЛОСЬ КЪ 1904 —1905 ОПЕРАЦ. ГОДУ 119,058 р. 82 к.**

и КАПИТАЛА ПОГАШЕНІЯ НА СУММУ 456,532 руб. 41 к.

Каждою изъ различныхъ отраслей предпріятія Т-ва завѣдуютъ особые спеціалисты; между ними два врача, докторъ химіи, два магистра фармаціи, нѣсколько извѣстныхъ коммерческихъ дѣятелей, множество провизоровъ-фармацевтовъ, нѣсколько акушерокъ и т. д., каждый по своей спеціальности.

Будучи единственной фирмой въ Россіи, допущенной къ состязанію съ передовыми фирмами всего міра по своей спеціальности, Т-во удостоилось **наивысшихъ отличій** на выставкахъ въ Россіи и Заграницей

МАГАЗИНЫ
ТОВАРИЩЕСТВА
Р. КЁЛЕРЪ и К°
ВЪ САРАТОВѢ.

За Товариществомъ издавна упрочилась репутація постояннаго иниціатора по удешевленію и усовершенствованію произведеній и товаровъ его спеціальности, причемъ какъ тѣ, такъ и другіе, относительно качествъ, не оставляютъ желать ничего лучшаго.

Возможность такого систематическаго удешевленія и качественнаго усовершенствованія предлагаемыхъ публикѣ товаровъ Т-во получило, однако, лишь благодаря большому и все возрастающему повсемѣстно въ Россіи сбыту.

Телефоны: { Правленія и склада № 1369. Фабрики № 207. Никольскаго магазина № 3157. Арбатскаго магазина № 3158.
Невскаго магазина въ С.-Петербургѣ № 1826. Магазины въ Саратовѣ—на Алекс. ул. № 212 и на Моск. ул. № 162.

„Спутникъ по рѣкѣ Волгѣ, ея притокамъ, Камѣ и Окѣ", изд. типо-лит. П. С. Феокритова.

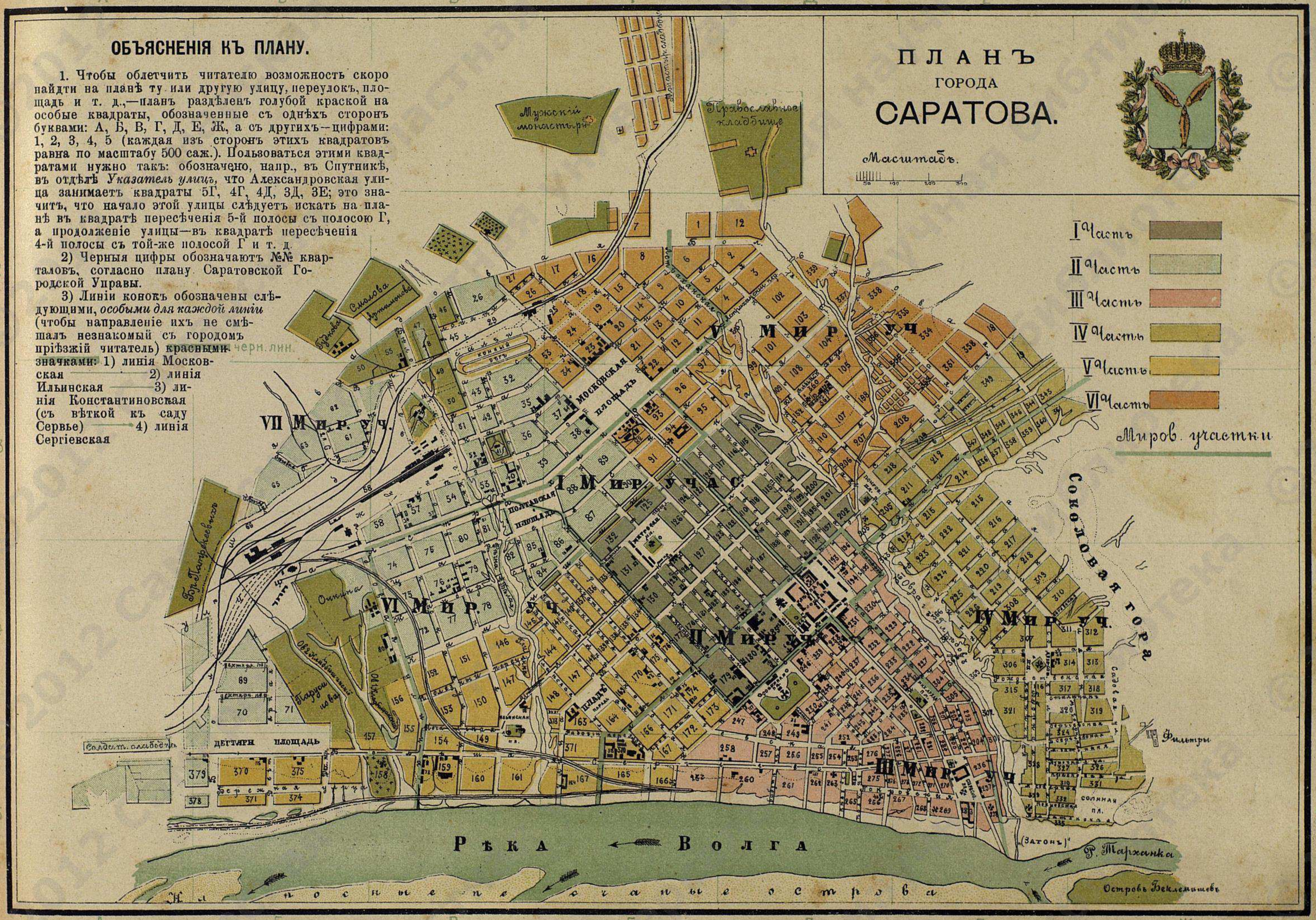

ОБЪЯСНЕНІЯ КЪ ПЛАНУ.

1. Чтобы облегчить читателю возможность скоро найдти на планѣ ту или другую улицу, переулокъ, площадь и т. д.,—планъ раздѣленъ голубой краской на особые квадраты, обозначенные съ однѣхъ сторонъ буквами: А, Б, В, Г, Д, Е, Ж, а съ другихъ—цифрами: 1, 2, 3, 4, 5 (каждая изъ сторонъ этихъ квадратовъ равна по масштабу 500 саж.). Пользоваться этими квадратами нужно такъ: обозначено, напр., въ Спутникѣ, въ отдѣлѣ *Указатель улицъ*, что Александровская улица занимаетъ квадраты 5Г, 4Г, 4Д, 3Д, 3Е; это значитъ, что начало этой улицы слѣдуетъ искать на планѣ въ квадратѣ пересѣченія 5-й полосы съ полосою Г, а продолженіе улицы—въ квадратѣ пересѣченія 4-й полосы съ той-же полосой Г и т. д.

2) Черныя цифры обозначаютъ №№ кварталовъ, согласно плану Саратовской Городской Управы.

3) Линіи конокъ обозначены слѣдующими, *особыми для каждой линіи* (чтобы направленіе ихъ не смѣшалъ незнакомый съ городомъ пріѣзжій читатель) красными значками: 1) линія Московская ——— 2) линія Ильинская ——— 3) линія Константиновская (съ вѣткой къ саду Сервье) ——— 4) линія Сергіевская

Указатель къ плану города Саратова.

УКАЗАТЕЛЬ УЛИЦЪ

г. Саратова,

съ показаніемъ квадрата ихъ нахожденія на планѣ города.

Александровская ул. 5Г, 4Г.
Аничковская ул. 4Г, 5Г.
Армянская ул. 4Д, 5Д.
Астраханская ул. 4А, 4Б.
Астраханскій пер. 2Д.
Аткарская ул. 3Б, 3В.
Бабушкинъ взвозъ 5Д.
Балашовская ул, 2Д, 3Е.
Бахметевская ул. 4В, 4Г.
Буточная ул. 5Е, 5Ж.
Бѣговая ул. 3Б,
Бѣлоглинская ул. 2В, 3В.
Валовая ул. 4Е, 5Е.
Веселая ул. 4Е, 4Ж.
Вознесенская ул. 4Е.
Вокзальная ул. 3Б, 2В.
Вольская ул. 4Г, 3Д.
Вольскій переулокъ 4В, 4Г.
Воскресенская ул. 3Д, 2Е.
Вѣтряная ул. 3Е.
Галкина-Врасская ул. 3г.
Гимназическая ул. 5Д, 4Д.
Гимназическій переулокъ 5Д, 4Д.
Гимназическій взвозъ 5Д.
Глинка Бѣлая, Рѣчка 4В.
Глѣбовъ (Глѣбучевъ) оврагъ 3Д, 4Е.
Горная Большая ул. 2Д, 3Д.
Горная Малая ул. 4Е, 5Е.
Горянская площадь (Михаило-Архангельская) 4Е.
Грошовая ул. 4Г.
Губернаторская ул. 3Б, 3В.
Дворянская ул. 2В, 3В.
Дегтярная ул. 5Б, 4Б.
Дегтярная площадь 5Б.
Дегтярный 1-й переулокъ 4Б.
Дегтярный 2-й переулокъ 4Б.
Дегтярный 3-й переулокъ 5Б.
Дубовская ул. 3Е.
Духо-Сошественская площадь 4Е.
Жандармская ул. 4В.
Желѣзнодорожная ул. 3Б, 3В.
Затонская Большая ул. 5Е, 5Ж.
Затонская Малая ул. 5Е, 5Ж.
Зеленая ул. 2Д, 3Е.
Знаменскій переулокъ 4Е.
Ильинская ул. 4В, 4Г.
Ильинская площадь 5В.
Казарменная ул. 3В, 3Г.
Казачья Большая ул. 2В, 3Г.
Казачья Малая ул. 4Г, 4Д.
Камышинская ул. 4В, 4Г, 2Д.
Кирпичная 1-я ул. 2Г.
Кирпичная 2-я ул. 3Д.
Кирпичная 3-я ул. 3Д, 4Д.
Кладбищенскій 1-й оврагъ 4Б. 5В.
Кладбищенскій 2-й оврагъ 4Б, 5Б.
Князевскій переулокъ 5Д.
Кокуевскій переулокъ 3Д.
Конный бѣгъ 2В.
Константиновская ул. 3Г, 4Г.
Кострижная Большая ул. 4Г, 4Д.
Кострижная Малая ул. 4Г.
Крапивная ул. 4Г.
Красновая ул. 5Е, 5Ж.
Крестовоздвиженская ул. 2Д.
Кузнечная ул. 4Д, 4Е.
Липки, городской садъ 4Д.
Лопатинская ул. 2В.
Маминская площадь 3Г.
Масленниковы выселки 1, 2, 3, 4-й 3Е.
Милліонная ул. 5Е.
Мирный переулокъ 4Г, 3Г.
Митрофаніевская площадь (Сѣнная) 3Г, 4Г.
Михаило-Архангельская площадь 4Е, 5Е.
Московская ул. 2Г, 3Г.
Московская площадь 3Г, 2Г.
Мясницкая ул. 4Д, 3Д.
Набережная ул. 5А, 5Б.
Нескучный переулокъ 5Д.
Нижняя ул. 2Г, 3Г.
Никольская ул. 5Г, 4Д.
Новоузенская ул. 3Б, 3В.
Нѣмецкая ул. 4Г, 4Д.
Обуховскій переулокъ 5Д, 5Е.
Павловская ул. 3Е.
Панкратьевская ул. 4Г.
Петинская ул. 4В, 4Г.
Петровская ул. 3Е.
Печальная ул. 5В.
Плацъ-Парадная площадь 4Г.
Покровская ул. 5Д, 5Е.
Покровская площадь 3Д.
Полезный переулокъ 4В.
Полицейская ул. 5Д, 4Д.
Полтавская площадь 3В, 3Г.
Преображенская ул. 3Д, 3Е.
Пристанная ул. 2Е, 3Е.
Пріютская ул. 5Д, 4Д.
Провіантская ул. 5Г, 4Г.
Рабочій переулокъ 5Г.
Рождественская ул. 4Е, 4Ж.
Рыбная площадь (она-же Михаило-Архангельская) 4Е, 5Е.
Садовая Большая ул. 5Б, 4Б, 2В, 2Г.
Садовая 1-я ул. 2Д, 3Е.
Садовая 2-я ул. 3Б, 4Б.
Сергіевская Большая ул. 5Б, 5В.
Сергіевская Малая ул. 4Г, 5Г.
Сердобская ул. 2Д, 3Е.
Симбирская ул. 3Д, 3Е.
Смурскій переулокъ 3Д.
Соборная ул. 5Д, 4Д, 3Е.
Соборная площадь 4Д.
Соколовая гора 3Е, 4Ж.
Соколовая ул. 2Г, 2Д.
Соляная ул. 4Е, 5Е.
Соляная площадь 5Е, 5Ж.
Старо-Острожная ул. 3Г. 3Д.
Старо-Соборная площадь 5Е.
Столыпинъ переулокъ 4Е, 4Ж.
Сѣверная ул. 4Е, 5Е.
Сѣверная Малая ул. 5Е.
Татарская ул. 4Д.
Театральная площадь 4Д.
Тулупная ул. 4Е, 5Е.
Угодниковская ул. 4Г.
Хвалынская ул. 3Д, 2Д.
Хлѣбная площадь 4Д.
Царевская ул. 4В, 3Г.
Царицынская ул. 3Г, 4Д.
Царицынская Малая ул. 2В, 3В.
Цыганская ул. 2В, 3Г.
Часовенная ул. 3Г, 3Д.
Черный Дворъ ул. 4Е.
Шелковичная ул. 3В, 4В.
Ямская площадь 3Б.

АДРЕСНЫЙ УКАЗАТЕЛЬ

г. Саратова.

Монастыри, храмы и кладбища.

Спасо-Преображенскій мужской монастырь—за городомъ, за Большой Садовой ул.
Крестовоздвиженскій женскій монастырь—Покровская ул.
Каѳедральный Александро-Невскій Соборъ—Соборная площадь.
Спасо-Преображенская церковь.
Казанская церк.—Покровская улица, близь Стараго Собора.
Покровская церковь на горахъ.
Троицкая (Старый Соборъ)—Старо-Соборная площадь.
Владимирская церк.—Маминская пл.
Іоанно-Предтеченская церк.—Б.-Сергіевская ул.
Вознесенско-Сѣнновская церк.—Митрофановская площадь.
Срѣтенская церк.—Московская ул.
Крестовоздвиженская ц.—Горная ул.
Введенская церк.—Покровская ул.
Нерукотворенно-Спасская ц.—Б.-Сергіевская ул.
Духосошественская ц.—Духосош. пл.
Вознесенско-Горянская ц.—Михаило-Архангельская площадь.
Рождество-Богородицкая ц.—Московская ул., близь Стараго Собора.
Ильинская церк.—Ильинская площ.
Княже-Владимірская церк.—Полтавская площадь.
Воскресенско-Кладбищенская церк.
Покровско-Единовѣрческая церк.—Покровская ул.
Римско-Катол. церк.—Нѣмецкая ул.
Евангел.-Лютер. церк.—Никол. ул.
Еврейская молельня—Ст.-Остр. ул.
Татарская мечеть—Татарская ул.

Казенныя и общественныя учрежденія.

Канцелярія Губернатора—уг. Константиновск. и Александр. ул.
Архіерейскій домъ—Соборн. площ.
Губернское Правленіе—Собор. площ.
Духовная Консисторія—Никольская ул., архіерейскій корпусъ.
Губерн. по Воин. Пов. Присут.—при Канцеляріи Губернатора.
Губерн. Статист. Комитетъ—Соборн. площ., зд. присут. мѣстъ.
Губерн. Жандарм. Упр.—Александр. ул., д. Кузнецова.
Двор. Депут. Собр.—Моск. ул.
Губернское Земское Собраніе—Московская ул., № 41.
Губ. Земская Управа—уг. Александр. и М.-Сергіевской ул.
Уѣздная Земская Управа—уг. Александровской и Аничковской ул.
Город. Полиц. Упр.—Соборн. площ.
Полицейскія части:
1-я часть—Ильинская ул.
2-я часть—уг. Панкратьевской и Жандармской ул.
3-я часть—уг. Введ. и Полиц. ул.
4-я часть—Соколовая ул.
5-я часть—Б.-Сергіевская ул.
6-я часть— Астраханская ул.
Уѣздное Полицейское Управленіе—Константиновская ул.
Почтово-Телеграфн. Контора—Большая Сергіевская ул.
Городская Дума и Управа—уг. Московской и Полицейской ул.
Мѣщанская Управа—уг. Московской и Полицейской ул.
Ремесленная Управа—Царицын. ул.
Губерн. Тюрьма—Московская ул.
Контрольная Палата—Никольск. ул., противъ Губерн. Правленія.
Казенная Палата—Соборная площ., зданіе присут. мѣстъ.
Губернское Казначейство—Тамъ-же.
Губернское Акцизное Управленіе—уг. М.-Сергіев. и Бабушк. взвоза.
Биржевой Комитетъ—уг. Московск. и Никольской ул.
Лѣсо-хранительный Комитетъ—Мал. Кострижная ул., д. № 7.
Управленіе Саратовскаго Удѣльнаго Округа—Малая Кострижная ул.
Судебная Палата и Окружный Судъ—уг. Московск. и Никол. ул.
Сиротскій Судъ—Московская ул.
Дирекція народныхъ училищъ—Плацъ-Парадъ, д. Куницыной.
Первая Гимназія—Гимназическая ул.
Вторая Гимназія—уг. Московской и Царевской ул.
Александро-Маріинское Реальное училище—М.-Сергіевская ул.
Жен. Гимназія Мин. Нар. Просв.—уг. М.-Сергіевск. и Провіант. ул.
Маріинскій институтъ благородныхъ дѣвицъ—2-я Садовая ул.
Маріинская Женская Гимназія—Никольская ул., д. № 14.
Городское Александровское Ремесленное училище—Б.-Кострижная ул., д. № 21.
Духовная Семинарія—уг. Александровской и М.-Сергіев. ул.
Епархіальное женское училище—Б.-Сергіевская ул., д. № 52.
Римско-Католическ. Духовная Семинарія—М.-Сергіевск. ул.
Саратовское Отдѣленіе Казанскаго Округа Путей Сообщенія—Константиновская ул., д. № 4.
Судоходная Инспекція, Канцелярія—уг. М.-Сергіевской и Князевскаго переулка, д. № 11.
Управ. Рязан.-Уральской жел. дор.—уг. Никол. ул. и Театр. площ.
Окружное Правленіе Императорск. Общества спасанія на водахъ—канцелярія на Соборной площ., зданіе присутствен. мѣстъ.
Александровская Земская больница—Б.-Сергіевская ул.
Городская больница—уг. Жандармской и Шелковичной ул.
Отдѣленіе Государственнаго Банка—уг. Никол. и Констан. ул.
Отд. Государ. Дворян. Зем. Банка—уг. Московской и Гимн. ул.
Саратовск. Городск. Общественный Банкъ—уг. Москов. и Алекс. ул.
Саратовскій Городской Ломбардъ—Московская ул.
Саратовск. Отдѣл. Волжско-Камскаго Банка—Театрал. площ.
Саратовск. Отдѣл. Рус. Торг.-Пром. Банка—Театральная площ.
Радищевскій Музей—Театрал. пл.
Благородное Собраніе—уг. Констан. и Александровской ул.
Коммерческій клубъ—уг. Соборной площ. и Гимназич. пер.
Офицерское Собраніе—Констан. ул.
Ипподромъ—см. на планѣ квадр. 2В.
Саратовскій рѣчной Яхтъ-Клубъ—на берегу Волги, подъ Сергіевскимъ взвозомъ (павильонъ, пристань и мастерскія).
Управленіе 6-й резер. артил. бриг.—Константиновская ул.
Управл. Сарат. мѣстной бригады—уг. Вольск. и Цариц. ул.

Виды города Барнаула.

Александро-Невскій Каѳедральный соборъ (на Соборной площади).

Троицкій (Старый) соборъ. Влѣво Старый Гостинный дворъ

Католическая церковь (на Нѣмецкой улицѣ).

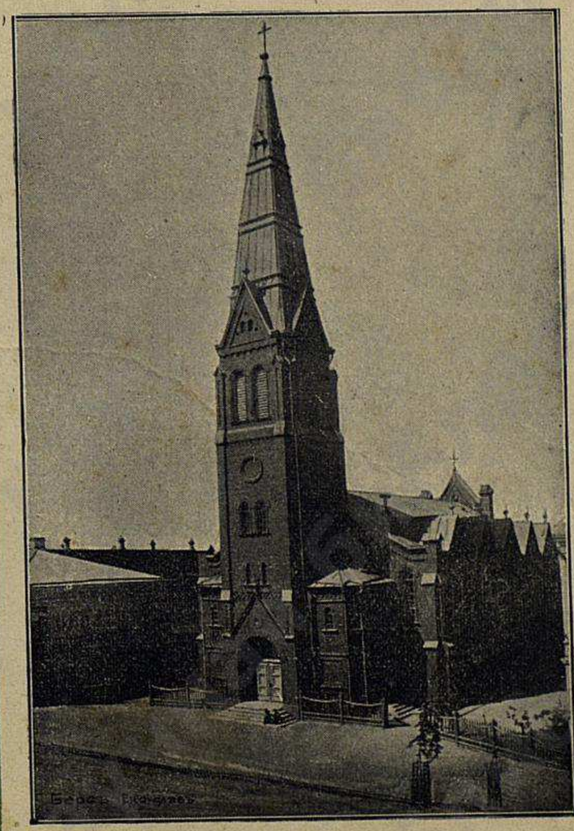

Лютеранская церковь (на Никольской улицѣ).

*Спутникъ по Волгѣ Волгѣ и ея притокамъ Камѣ и Окѣ" изд. типо-лит. Л. С. Феокритова

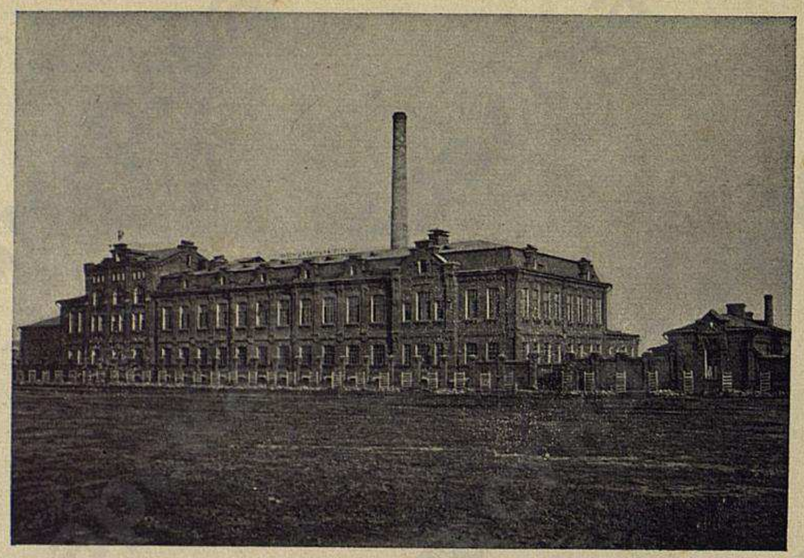

Саратовскій казенный винный складъ.

Губернское Акцизное Управленіе (уг. М. Сергіевской и Бабушкина взвоза)

Церковь Св. Владиміра.

Царскія ворота (на Большой Сергіевской улицѣ)

Пароходныя пристани.

Виды города Саратова.

Московская ул. (Вправо церковь Михаила Архангела).

Церковь Покрова Пресвятыя Богородицы „на Горахъ"

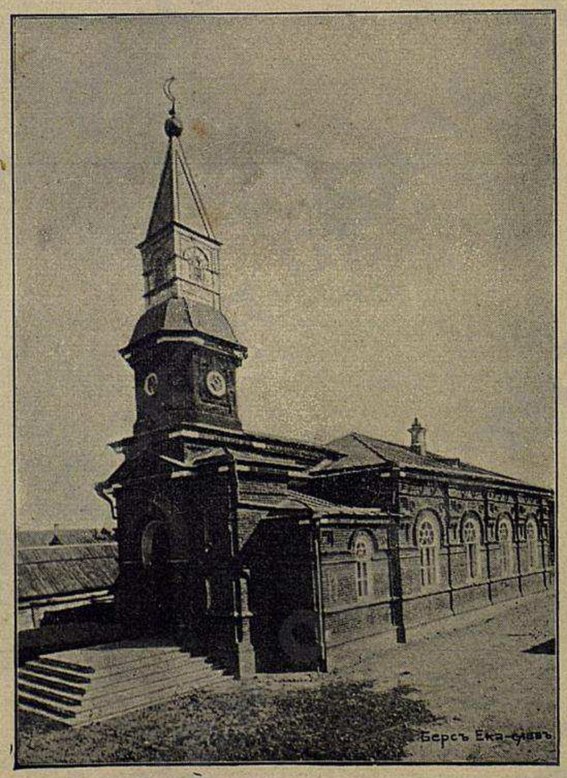

Татарская мечеть на Татарской улицѣ.

Еврейская синагога на Старо-Острожной ул.

Виды города Саратова.

I-я мужская гимназія (на Гимназической улицѣ).

Нѣмецкая улица, отъ пересѣченія Александровской.

Никольская ул. Влѣво—Лютеранская церковь. Вправо—Соборная площадь.

Московская улица. (Вправо видна церковь Свв. Ап. Петра и Павла).

Виды города Саратова.

„Спутникъ по рѣкѣ Волгѣ и ея притокамъ Камѣ и Окѣ" изд. типо-лит. Н. С. Феократова.

Маріинскій институтъ благородныхъ дѣвицъ (на Садовой ул.).

Православная духовная семинарія (на М. Сергіевской улицѣ).

Реальное училище (на М. Сергіевской улицѣ).

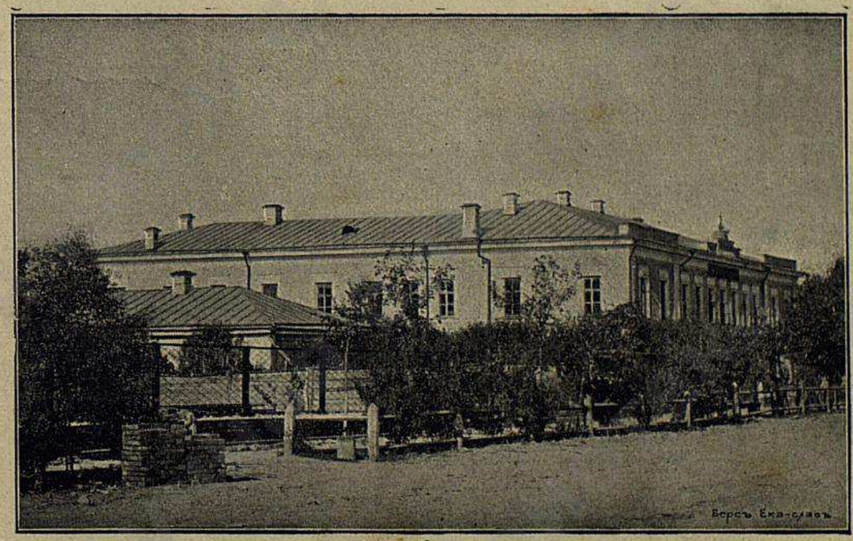

Римско-католическая семинарія (на М. Сергіевской улицѣ).

Виды города Саратова.

Городской театръ (на Театральной площади).

Судебная палата и окружный судъ (уг. Московской и Никольской ул.)

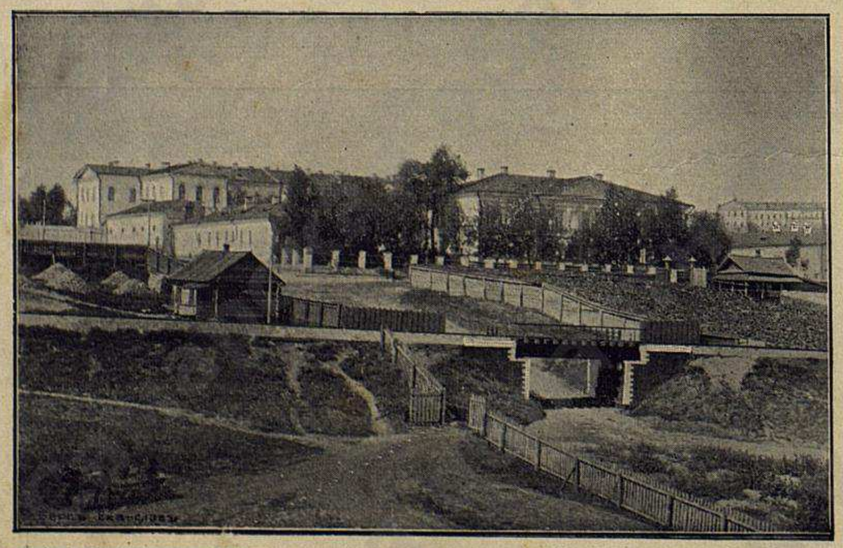

Психіатрическая больница (на Б. Сергіевской улицѣ).

Затонъ у г. Саратова. На берегу виднѣется Чирихинскій заводъ.

половодье затоплены, быстрота теченія увеличивается почти вдвое противъ меженнаго, и Волга представляется тогда необозримой равниной воды, быстро несущей съ собою массы какъ минеральныхъ, такъ и органическихъ веществъ. Всѣ старицы, ильмени (береговыя озера)—все сливается подъ одно съ Волгой. Лишь два острова никогда совершенно не затопляются рѣкой: Зеленый или Беклемишевъ, находящійся немного выше Саратова, и Ильинскій или Казачій, лежащій противъ нижняго конца города. Вслѣдъ за окончаніемъ прибыли начинается обратное явленіе—убыль, сначала медленная, по вершку или полвершка въ сутки, а затѣмъ все скорѣе и скорѣе, и уже въ іюлѣ Волга течетъ въ своихъ берегахъ, —стала на межень. Въ эту пору саратовская Волга представляетъ безотрадную картину: громадная площадь желтыхъ песчаныхъ наносовъ представляется тогда глазамъ зрителя, самая же рѣка какъ-то теряется среди этой песчанной пустыни. Главная масса воды — коренная Волга—течетъ вдоль лугового берега, посылая отъ себя къ саратовскому берегу лишь узкій протокъ, всяже остальная площадь русла занята громаднымъ песчанымъ наносомъ, начинающимся противъ верхняго конца города и кончающимся противъ нижняго конца его, такъ что почти является связующимъ звеномъ между сильно увеличившимися островами Беклемишевымъ и Ильинскимъ. Лишь небольшіе и очень мелкіе протоки отдѣляютъ эти острова отъ главной массы наноса, лежащей прямо противъ города; протокъ, отдѣляющій островъ Беклемишевъ отъ главнаго наноса, называется Старорѣчьемъ. Попытки г.г. инженеровъ вернуть Волгу къ Саратовскому берегу, стоившія огромныхъ денегъ, оказались безплодными и нецѣлесообразными: каменныя

Взрывы дамбы на Волгѣ (осенью).

дамбы и гряды, которыми перегородили Волгу, признаны гибельными для судоходства и въ 1903 году ихъ начали взрывать и уничтожать.

Примѣчаніе. Въ числѣ гидротехническихъ сооруженій у Саратова, признанныхъ инженернымъ совѣтомъ съ нѣсколькими спеціальными коммиссіями вредными для судоходства, главное мѣсто занимаетъ Покровская дамба. Стоитъ она 900,000 руб., возведена въ 1885 году для отклоненія русла Волги въ сторону Саратова. Попытка эта кончилась неудачею. Для уничтоженія дамбы былъ командированъ спеціалистъ, полковникъ Бобровскій. При обсужденіи плана работъ въ Петербургѣ предполагалось, что пороховыя мины будутъ закладываться подъ водою—въ средину тюфяковъ (плетенки изъ хвороста и камня) дамбы съ помощью водолазовъ. Но на дѣлѣ выяснилось, что мѣстные водолазы совсѣмъ не пригодны для этой цѣли—и мины пришлось брать по откосу дамбы сверху. Такимъ образомъ взрывы производились наугадъ. Главная причина тому—сильнѣйшее теченіе надъ дамбою. Водяная струя бьетъ здѣсь съ быстротою 11—12 футовъ въ секунду, и ни одного парохода нельзя было поставить какъ разъ надъ срединою дамбы—въ мѣстахъ для закладки минъ. Дамба имѣетъ высоту отъ $2^1/_4$ до $2^1/_2$ саженъ, разрѣзъ ея представляетъ форму опрокинутой чашки, причемъ верхняя площадка шириною около 2 саж., а къ основанію дамба значительно расширяется. Уровень воды надъ дамбою отъ 11 до 13 четвертей, но при спадѣ воды значительно меньше, и, конечно, перевалъ судовъ черезъ дамбу былъ затруднителенъ. Волга, какъ бы желая доказать безплодность попытокъ инженеровъ измѣнить ея направленіе, размыла среднюю часть дамбы и образовала „прорву“ въ 90 саженъ ширины, представляющую сильнѣйшій водоворотъ. При взрывныхъ работахъ и рѣшено слѣдовать направленію рѣки и сбить всю площадь сооруженія, идущую дальше отъ прорвы и постепенно суживающую транзитный ходъ. Когда выяснилась непригодность водолазовъ, то условія для продуктивности взрывовъ измѣнились къ худшему. Сбивались главнымъ образомъ края дамбы, а не ея сердцевина, и пришлось увеличивать силу заряда до 12 пуд. Водяные взрывы велись съ 16 августа до 23 сентября 1903 года. За этотъ періодъ взорвано 48 минъ; средній вѣсъ каждой изъ минъ колеблется отъ $10^1/_2$ до 15 пуд. Лѣтніе взрывы обошлись въ $7^1/_2$ тыс. руб. Не смотря на крайне неблагопріятныя условія лѣтними взрывами прорывъ въ дамбѣ, созданный естественнымъ путемъ, увеличенъ былъ еще на 70 саж. въ длину и, кромѣ того, благодаря тому, что сбивалась верхняя часть дамбы, глубина надъ нею увеличилась въ среднемъ отъ 15 до 18 четвертей. Но такъ какъ нужно было разбить площадь въ 450 саженъ, то вычислили, что пороху уйдетъ $2^1/_2$ т. пуд., на одинъ порохъ потребовалось бы $27^1/_2$ тыс. руб. Чтобы избѣжать такого расхода, г. Бобровскій предложилъ перенести взрывы на зиму, когда можно вести ихъ при болѣе благопріятныхъ условіяхъ и извѣстная часть пороху не будетъ тратиться непроизводительно. При зимнихъ работахъ по смѣтѣ г. Бобровскаго можно было бы обойтись всего 375 пудами пороху. Министерство путей сообщенія согласилось съ этими соображеніями, и работы были прерваны. Когда Волга покрылась льдомъ, 20 ноября было приступлено къ подготовленію зимнихъ работъ по новому плану (заряды забиваются съ помощью „копра“ сквозь ледъ внутрь дамбы и затѣмъ по трубѣ спускаются въ центръ „тюфяковъ“ и затѣмъ взрываются съ помощью идущихъ на верхъ проводниковъ). Министерство путей сообщенія имѣло въ виду, что взрывы начнутся съ первыхъ чиселъ декабря и закончатся къ 20 января. Взрывы были 29 декабря, 3, 10, 11, 14 января. Разбито теперь 140 саженъ, т. е. болѣе $^1/_4$ части работъ сдѣлано. Окончены взрывы къ половинѣ февраля, причемъ послѣдніе взрывы были на водѣ съ помощью плота. Затѣмъ г. Бобровскій перешелъ на Ильинскую дамбу (также идущую отъ Покровскаго берега, наперерѣзъ теченію), и тамъ сбилъ до 125 саж., чтобы увеличить прорывъ, сдѣланный водою. Зимнія работы стоили до $7^1/_2$ тыс. руб.

Въ 1604 году Саратовъ отсиживался отъ громадной казацкой шайки Ильи Коровина. Этотъ Коровинъ, муромскій уроженецъ, (а потому и прозванный Ильей Муромцемъ), выдавалъ себя за сына царицы Ирины и, во главѣ нѣсколькихъ тысячъ терскихъ казаковъ и приставшей къ нимъ вольницы, громилъ Волгу. Саратовъ въ бою съ Коровинымъ поплатился страшнымъ пожаромъ и полнымъ разгромомъ своего предмѣстья. Послѣ Коровина, въ годы междуцарствія на Руси, и другіе самозванцы подступали къ Саратову; лжецаревичъ Августъ, потомъ Іоаннъ, затѣмъ Лаврентій... Въ 1613 году Саратовъ тревожили шайки Заруцкаго, который съ Мариной Мнишекъ и ея сыномъ бѣжалъ изъ Москвы въ Астрахань и наводилъ оттуда своими шайками страхъ на все южное Поволжье. Въ августѣ 1670 г. къ Саратовскимъ стѣнамъ подходитъ Стенька Разинъ; „а съ нимъ, Стенькою, къ Саратову пошло,—говоритъ современникъ:—тысячъ десять человѣкъ конныхъ и пѣшихъ“. Разинъ завладѣлъ запылавшимъ со всѣхъ сторонъ городомъ. Воевода Саратовскій Лопухинъ, а съ нимъ и начальные люди были перебиты, имѣніе ихъ было разграблено; пограблена казна государева; жители частью разбѣжались, частью примкнули къ шайкѣ Разина.

Въ концѣ 1671 г. (уже послѣ казни Разина) Саратовъ сильно пострадалъ отъ одного изъ разиновскихъ сообщниковъ—Федьки Шелудяка, погромъ котораго былъ послѣднимъ злымъ днемъ для стараго Саратова и въ 1673 г., по указу царя Алексѣя Михайловича, городъ Саратовъ переведенъ былъ на противоположный нагорный берегъ Волги.

Мѣстомъ для новаго Саратова были избраны берега тогда Воровскаго оврага, у подошвы Соколовой горы.

Примѣчаніе. Воровской оврагъ получилъ впослѣдствіи названіе Глѣбова (въ просторѣчьи „Глѣбучева“), по имени перваго воеводы въ нагорномъ Саратовѣ, Глѣбова. Глѣбовъ оврагъ въ тѣ времена былъ настолько глубокъ, что вода изъ рѣки Волги на значительное разстояніе вливалась въ него и представляла въ устьѣ оврага удобное мѣсто для стоянки судовъ.

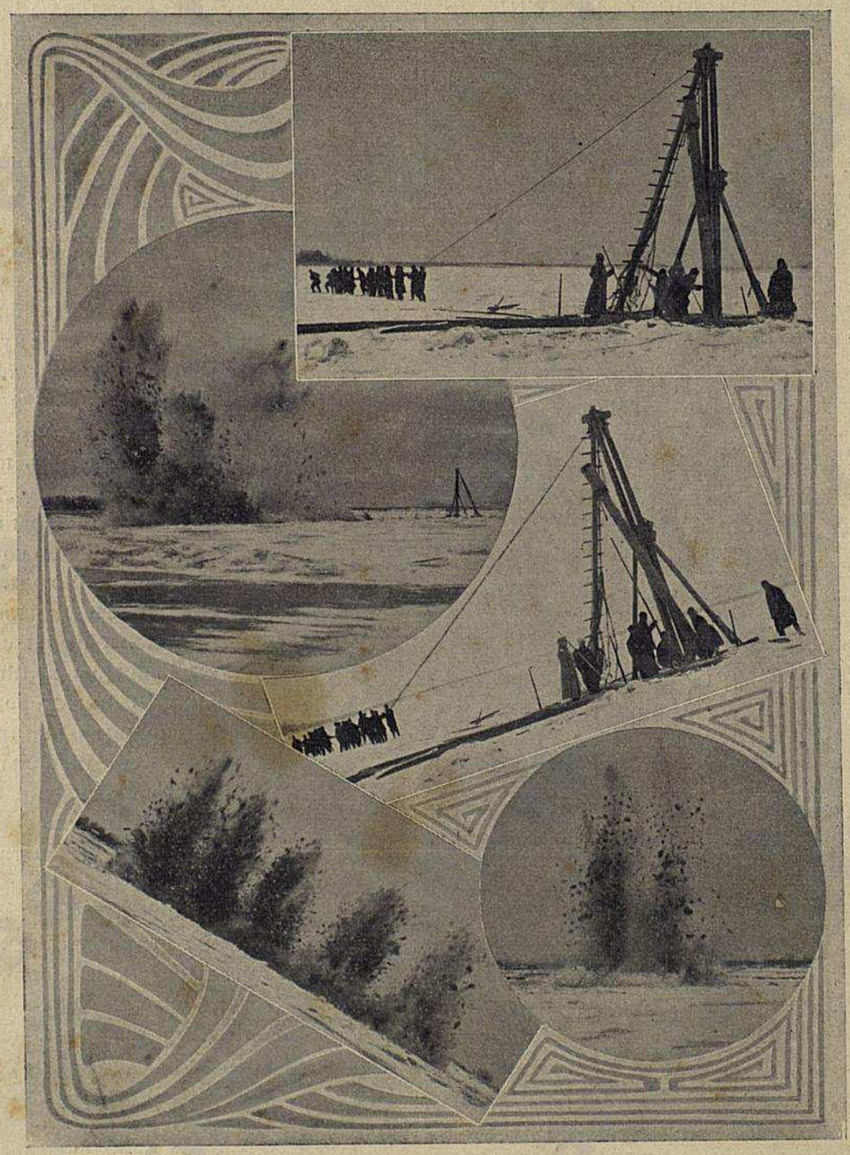

Взрывы дамбы на Волгѣ (зимою).

Первоначальное населеніе нагорнаго Саратова состояло изъ 700 семействъ стрѣльцовъ. 3 іюня 1695 года посѣтилъ Саратовъ, проѣздомъ въ Азовъ, императоръ Петръ I. Саратовскіе жители подали государю челобитную объ утѣсненіяхъ, которыя они терпѣли въ табунномъ выпасѣ, сѣнныхъ покосахъ и лѣсныхъ угодьяхъ со стороны разныхъ лицъ. Въѣхавъ на вершину Соколовой горы, сидя въ сѣдлѣ, государь указалъ рукою на весь видимый горизонтъ, какъ на горный, такъ и на луговой и, въ вознагражденіе жителей города отъ разоренія и отъ набѣговъ, повелѣлъ владѣть всей видимой землей „ружникамъ и всякихъ чиновъ городскимъ жителямъ, *и чтобы впредь изъ этой видимой земли никому никакихъ пожалованій и отчужденій не было*“. Въ этомъ пространствѣ всей земли оказалось 298,765 дес., а въ настоящее время у города около 80,000 дес.

Въ 1708 году южная Волга была ареной перекинувшагося сюда съ Дона бунта Булавина.

Въ 1747 г. началась усиленная добыча соли изъ Элтонскаго озера, и Саратовъ дѣлается главнымъ транзитнымъ пунктомъ для этого продукта. Манифестомъ 1702 г. Екатерина II разрѣшила, въ цѣляхъ заселенія Саратовскаго Поволжья, вернуться сюда бѣжавшимъ по разнымъ поводамъ за границу русскимъ раскольникамъ (въ силу этого манифеста, вернулся и извѣстный впослѣдствіи своимъ бунтомъ казакъ Емельянъ Пугачевъ). Манифестомъ же отъ 22 іюля 1763 г. были приглашены въ Россію изъ-за границы, для колонизаціи, нѣмцы, которые и основали въ районѣ Саратовской губерніи процвѣтающія и понынѣ колоніи

(въ городѣ Саратовѣ нѣмцы поселились въ то время особой „Нѣмецкой“ слободкой, нынѣ Нѣмецкая улица).

Въ 1774 году изъ оренбургскихъ степей двинулись къ Волгѣ полчища самозванца Пугачева. Саратовъ укрѣпили. Взявъ многіе города, Пугачевъ шелъ московскимъ трактомъ и на Саратовъ. Комендантомъ города былъ тогда полковникъ Бошнякъ. По взятіи самозванцемъ Петровска, Бошнякъ собралъ совѣтъ для обсужденія мѣръ защиты Саратова, въ которомъ принималъ участіе и гвардіи поручикъ, поэтъ Державинъ. Совѣтъ, собранный Бошнякомъ, закончился споромъ и выѣздомъ изъ Саратова Державина.

Караванъ верблюдовъ съ рыбой изъ Гурьева Урал. области.

Державинъ, тогда еще очень юный поручикъ, командовалъ передъ этимъ войсками, неудачно защищавшими Петровскъ. Обиженный, что его голосъ на совѣтѣ не былъ принятъ Бошнякомъ, Державинъ донося объ этомъ главнокомандующему волжскими войсками, графу Панину, просилъ нарядить надъ собой военный судъ.

Интересенъ и крайне характеренъ отвѣтъ графа Панина Державину. Цитируемъ его:

„Длинный рапортъ вашъ, писалъ гр. Панинъ,—со всѣми предположеніями вашими я получилъ и половину ночи употребилъ на внимательное его прочтеніе. Откровенно и чистосердечно вамъ отвѣчаю на него. Много въ немъ краснорѣчія, но мало видно усердія для блага и пользы отечества. Злодѣй вами не пойманъ, и мѣста, гдѣ вы находились (очевидно главнокомандующій намекалъ здѣсь на г. Петровскъ)—ограблены и разорены. Для защиты ихъ вы выходили изъ границы чина и власти, вамъ данной, вступали въ права и обязанности чужія, уча и осуждая людей, кои чинами выше васъ и въ практикѣ военной искуснѣе, отчего произошло болѣе вреда, чѣмъ пользы. Вы говорите, что не щадили жизни, дѣйствуя противъ врага имперіи. Это доказываютъ одни слова; а комендантъ г. Саратова не покидалъ города и защищалъ его до послѣдней крайности, только при измѣнѣ и предательствѣ подчиненныхъ его онъ съ вѣрными и усердными къ государынѣ слугами пробился съ оружіемъ сквозь толпу злодѣевъ и ушелъ въ крѣпость, куда, какъ видно, устремился злодѣй, а не туда, гдѣ онъ могъ бы быть безопасенъ. Совѣтую вамъ отложить желаніе предстать предъ военный судъ. Притомъ рекомендую: во время моего начальства надъ войсками и тремя губерніями не вмѣшиваться ни въ какія дѣла ни совѣтами, ни дѣлами, если не будетъ вамъ поручено отъ мѣстныхъ, и умѣрить пылкость въ сужденіяхъ и толкахъ о дѣлахъ, вамъ не порученныхъ, равно и къ людямъ, кои чинами и заслугами выше васъ, памятуя, что и при умѣ и дарѣ краснорѣчія, необходима опытность“

Бабушкинъ взвозъ (спускъ), ведущій къ Волгѣ.

Бошнякъ рѣшилъ дать битву бунтовщику внѣ городскихъ стѣнъ. 5 августа Пугачевъ подошелъ къ Саратову съ 13 пушками и остановился отъ него верстахъ въ трехъ. Отрядъ Бошняка держался до глубокой ночи. Но въ войско и народъ пробралась измѣна, и Бошнякъ съ горстью оставшагося вѣрнымъ гарнизона отплылъ внизъ по Волгѣ, къ Царицыну, увезя съ собой казну и канцелярскія дѣла. Саратовъ остался на произволъ громившаго его пушками съ Соколовой горы Пугачева.

11 января 1780 г. очреждено въ Саратовѣ намѣстничество, въ 1788 г. переименованное въ губернію. 22 сентября 1786 г. въ Саратовѣ открыто первое народное училище. Въ 1808 г. назна-

ченъ саратовскимъ губернаторомъ А. Д. Панчулидзевъ, правившій губерніею 20 лѣтъ и много для нея сдѣлавшій. Конецъ 1807 г. и начало 1808 г. ознаменовались въ Саратовѣ чумой. Въ 1811 г. построенъ близь собора новый гостинный дворъ (теперь старый

Поздѣевская дѣтская больница.

гостинный дворъ). Въ 1815 году было положено основаніе Александро-Невскаго собора въ память войны 1812 года. Въ 1820 г. открыта первая гимназія. Въ 1830, 1848 и 1891 г.г. Са-

Затонъ. (Вдали виднѣется верхушка Соколовой горы).

ратовъ пережилъ холеру. Съ 1838 г. начинаютъ выходить „Саратовскія Губернскія Вѣдомости“, съ 1863 г.—первая частная газета „Саратовскій Листокъ“, съ 1876 г.—„Саратовскій Дневникъ“, съ 1903 г. „Приволжскій Край“.

Со второй половины XIX ст. мирное процвѣтаніе города уже не нарушается никакими крупными бѣдствіями и особенно быстро пошло впередъ. Ко времени освобожденія крестьянъ Саратовъ

Саратовское Отдѣленіе Т-ва „Антонъ Эрлангеръ и К°“.

имѣлъ до 70 тысячъ жителей, а въ перепись 1897 г. населеніе его возросло вдвое, достигнувъ 137 тысячъ. Теперь Саратовъ съ 190,000 тыс. первый по населенности между городами во всемъ

Садъ Очкина, рядомъ—Полицейское Управленіе.

Поволжьѣ. Одно изъ первыхъ мѣстъ принадлежитъ ему и по торгово-промышленной дѣятельности. Главный предметъ торговли Саратова—хлѣбъ во всѣхъ видахъ, да и фабрично-заводская про-

мышленность города преимущественно направлена на переработку питательныхъ веществъ. Подвозъ хлѣба къ Саратову производится водянымъ и рельсовымъ путями, а также гужемъ. Всего Саратовъ закупаетъ и отправляетъ болѣе 10 милл. пуд. разнаго рода хлѣба. Часть хлѣба отправляется по желѣзнымъ дорогамъ, главнымъ же образомъ—водой: вверхъ по Волгѣ—въ Н.-Новгородъ и Рыбинскъ къ Петербургскому тракту и внизъ по Волгѣ—въ Астрахань. Кромѣ хлѣбной торговли, Саратовъ играетъ роль крупнаго посредника въ торговлѣ нефтяными продуктами, которыми онъ снабжаетъ московскій и тульскій районы лѣсомъ, рыбой, солью, шерстью, льнянымъ и подсолнечными сѣменами и проч. Въ 1904 году на Саратовскую пристань прибыло: нефтяныхъ продуктовъ 27 милл.

Домъ Общества Взаимнаго Кредита

пуд., керосину 9 милл. пуд., лѣсныхъ строительныхъ матеріаловъ и дровъ 13 милл. пуд., рыбы около 2 милл. пуд., соли 3,500 тыс. пуд., всѣхъ же товаровъ на Саратовскую пристань въ 1904 году прибыло цѣнностью свыше 29 мил. р., а отправлено съ нея на 18 мил. р. Фабрикъ и заводовъ по даннымъ 1904 г. въ Саратовѣ насчитывалось 71 съ общею производительностью свыше 21 милл. руб. при 9201 рабочихъ. Первое мѣсто среди промышленныхъ предпріятій принадлежитъ мукомольному, цѣнность котораго при паровыхъ мельницахъ, перерабатывающихъ свое пшеничное зерно, составляетъ болѣе 14 мил. р.; второе мѣсто занимаютъ нѣсколько падающіе маслобойные заводы—на 3.739,500 руб.; далѣе выдѣляются—табачное и махорочное на 1.187,131 руб. (2 фабрики) чугунно-литейное и механическое на 510,000 руб., колокольное, пивоваренное и др.

Значительная торговопромышленная дѣятельность города вызвала и большую потребность въ кредитѣ. Въ настояще время въ Саратовѣ оперируютъ слѣдующія кредитныя учрежденія: отдѣленіе государственнаго банка, отдѣленіе дворянскаго земельнаго

Общественное зданіе, въ которомъ помѣщаются: библіотека, банкъ, народная аудиторія и частные магазины.

Женская гимназія М. Н. П.

банка, городской общественный банкъ, Русскій для внѣшней торговли банкъ, отдѣленіе Русскаго торгово-промышленнаго банка,

об-во взаимнаго кредита, отдѣленіе волжско-камскаго коммерческаго банка и агентства нижегородско-самарскаго и московскаго земельныхъ банковъ.

Русскій Торгово-Промышленный Банкъ.

Саратовъ производитъ впечатлѣніе большого благоустроеннаго города, съ широкими прямыми улицами, просторными площадями, красивыми зданіями, водопроводами, конно-желѣзными дорогами,

Московская улица по направленію къ вокзалу.

телефонами и проч. Ожидается электрическое освѣщеніе и трамвай черезъ годъ. Канализаціи нѣтъ, почему способъ очистки ямъ выгребной. Въ городѣ 37 церквей православныхъ, 2 монастыря, 10 часовень, 3 единовѣрческихъ церкви, 6 раскольничьихъ молеленъ, 1 лютеранская церковь, 2 римско-католическихъ, 1 синагога и 1 мечеть, 19,226 домовъ (въ томъ числѣ 3,151 каменныхъ), 759 магазиновъ и 2,212 лавокъ; 120 учебныхъ заведеній, въ числѣ которыхъ музыкальное училище болѣе чѣмъ съ 500 учащихся обоего пола, 5 книжныхъ магазиновъ, 35 казенныхъ винныхъ лавокъ (въ 1902 г.), 6 библіотекъ, 1 музей, 11 ученыхъ обществъ, 9 періодическихъ изданій (въ томъ числѣ 3 частныхъ ежедневныхъ), два театра и любительскихъ сцены (въ народной столовой на Пѣшемъ базарѣ и въ собраніи мастеровыхъ), 4 больницы, пріемный покой, военный лазаретъ, лѣчебница

Вокзалъ Рязанско-Уральской жел. дор.

уѣзднаго земства, Пастеровская станція, психіатрическая лѣчебница, родильный домъ, нѣсколько частныхъ лѣчебницъ и 5 амбулаторій, 17 благотворительныхъ обществъ, 5 обществъ взаимопомощи, 11 обществъ вспомоществованія учащимся, 10 банковъ, 9 пріютовъ съ 800 дѣтей и 33 богадѣльни съ 1,000 призрѣваемыхъ. Всѣхъ учебныхъ заведеній 102, въ нихъ учащихся было въ 1903/4 уч. году мальчиковъ 9,519, дѣвочекъ 7,937. Доходы города на 1905 годъ были исчислены въ 1.776,289 руб.

Главная улица города—Московская, самая дѣятельная и оживленная, пересѣкающая весь городъ отъ берега Волги и до вокзала жел. дор., лежащаго на окраинѣ. Почти въ самомъ началѣ

Московской улицы, недалеко отъ Волги, находится Старо-Соборная площадь, на которой расположенъ Троицкій соборъ. Это одна изъ древнихъ церквей города; она построена въ 1697 году въ

Старая Духовная Семинарія.

память избавленія города отъ чумы. Первоначально соборъ былъ деревянный, два раза горѣлъ и въ 1710 году выстроенъ каменный, простой архитектуры. Въ соборѣ хранится чтимая мѣстными

Техническое училище.

жителями икона Всемилостивѣйшаго Спаса, перенесенная еще изъ стараго Саратова (съ лѣваго берега Волги), древняя утварь и евангеліе 1698 года, потиръ, пожертвованные астраханскимъ епископомъ Антоніемъ и друг. На площади близь собора находится такъ называемый Нижній или Пѣшій базаръ, старый гостинный дворъ и старое зданіе православной духовной семинаріи, расположенное на мѣстѣ бывшаго воеводскаго дома. Неподалеку отъ Стараго собора находится Казанская церковь, современная основанію города, и Крестовоздвиженскій женскій монастырь, уже существовавшій въ XVII вѣкѣ. Монастырь въ 1774 г. сгорѣлъ, а въ 1829 г. возстановленъ.

Съ угла Московской и Полицейской ул., гдѣ стоитъ зданіе городской думы, открывается видъ на Михайло-Архангельскую площадь и на ту часть города, которая вообще носитъ названіе

Женскій монастырь.

„Горъ“. На площади три церкви: „Киновія“, единовѣрческая, построенная въ половинѣ XVII вѣка и св. Михаила Архангела. Далѣе Московскую улицу пересѣкаетъ Торговая, или иначе Хлѣбная площадь (Верхній базаръ); къ ней примыкаетъ Театральная площадь; обѣ онѣ окружены лучшими гостинницами и частными домами. На нее выходитъ своимъ главнымъ фасадомъ новый гостинный дворъ, и здѣсь же возвышаются два красивыхъ зданія: городской театръ и Радищевскій музей. Музей устроенъ при содѣйствіи города профессоромъ живописи А. П. Боголюбовымъ, внукомъ А. Н. Радищева, авторомъ „Путешествія изъ Петербурга въ Москву“, родившагося въ кузнецкомъ уѣздѣ. Музей представляетъ богатую сокровищницу искусствъ, картинную галлерею. Изъ ху-

дожественныхъ произведеній болѣе замѣчательны портреты кисти Рѣпина и Крамскаго, жанръ: В. М. Васнецова, Нестерова, пейзажи: Васильева, Переплетчикова, Шишкина, изъ иностранцевъ:

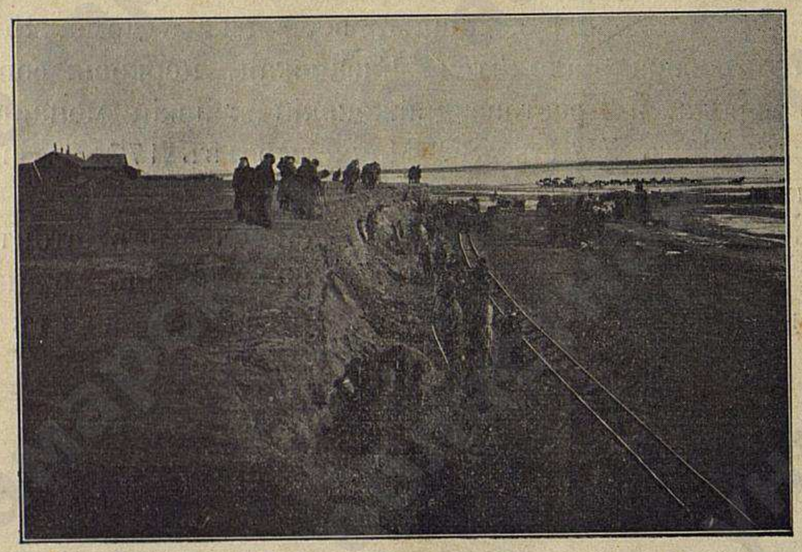

Работы по углубленію русла Волги.

Коро, Добиньи, Тройонъ; изъ скульптуры: Антокольскаго (статуя Петра Великаго), Гинсбурга, Барта, Кильдти; изъ акварели: Бетца, Бѣхова, Харламова и Гуно; имѣются коллекціи монетъ, кредитныхъ

Радищевскій музей и Боголюбовское училище рисованія.

билетовъ, фарфоровыхъ и стеклянныхъ издѣлій, бронзовыхъ предметовъ и старинныхъ русскихъ серебряныхъ вещей. Здѣсь находится коллекція китайскихъ и японскихъ издѣлій, собраніе старинной мебели изъ Испаніи и Франціи временъ Людовика XIV и XV. Здѣсь же находится нѣсколько портретовъ И. С. Тур-

Нѣмецкая улица по направленію къ Никольской.

генева, гипсовая маска его, слѣпокъ съ его руки, письменный столъ, на которомъ И. С. Тургеневъ писалъ многія произведенія, рабочее кресло, тога, которую Тургеневъ имѣлъ, какъ д-ръ Оксфорд-

Новый Гостинный дворъ.

скаго университета, и другія его вещи, пожертвованныя г-жей Віардо. Въ музеѣ имѣются рисунки Императора Александра III и Государыни Императрицы Маріи Ѳеодоровны, а также собствен-

Сибирскій
Торговый домъ
и Фабрика
Мѣховыхъ издѣлій
А. М. Михайловъ

Москва
Кузнецкій мостъ, соб. домъ тел. № 11-66.
Большая Дмитровка, соб. домъ тел. №59-38.

Нижегородская Ярмарка
пушная линія,
Ирбитская Ярмарка
гостинный дворъ.

Большой Меблированный Домъ
„ПАЛЕ-РОЯЛЬ“

С.-Петербургъ,
20 Пушкинская ул., 20
(близь Невскаго).
170 МЕБЛИРОВАННЫХЪ КОМНАТЪ
(съ постельн. бѣльемъ и электр. освѣщ.)
отъ 1 р. до 10 р. въ сутки,
отъ 15 р. до 200 р. въ мѣсяцъ.
Домашніе обѣды изъ самыхъ свѣжихъ продукт.
Омнибусы меблиров. дома высылаются на всѣ вокзалы желѣзныхъ дорогъ.
Электрическое освѣщеніе. * Телефонъ. * Ванны. * Коммиссіонеры. * Телефонъ № 676.
ПРОСЯТЪ ИЗВОЗЧИКАМЪ НЕ ВѢРИТЬ.

Торговый Домъ
І. Н. Пуришевъ и Сынъ
МОСКВА, Лубянскій проѣздъ, д. Красковской.
ВСЕВОЗМОЖНЫЕ ТОВАРЫ
для кондитерскихъ, булочныхъ, конфектныхъ, шоколадныхъ, пряничныхъ и карамельныхъ фабрикъ,
КОЛОНІАЛЬНЫХЪ И БАКАЛЕЙНЫХЪ МАГАЗИНОВЪ.
Громадный выборъ елочныхъ украшеній и пасхальныхъ яицъ.
Фабрика кондитерскихъ бумагъ и пр.
Адресъ для телеграммъ: МОСКВА, ПУРИШЕВУ.
Телефонъ № 34–29.

ПАРФЮМЕРІЯ
лучшихъ заграничныхъ фирмъ.
СПЕЦІАЛЬНОСТЬ!
дамскія искусственныя
издѣлія изъ волосъ.
Телефонъ № 49—77.

Профессоръ
Дамской прически
Членъ Академіи Парикмахеровъ
въ Парижѣ.
*
Москва,
Кузнецкій пер., домъ Хомякова.

Водо-электро-
свѣто-лѣчебница
ВРАЧА
БАРАНОВИЧА

МОСКВА,
Воздвиженка. (Сущ. съ 1870 г.).

Постоянныя кровати для страдающихъ нервами и внутренними болѣзнями.

Лѣченіе физическимъ трудомъ, какъ раціональной гимнастикой.

Всевозможныя формы лѣченія:
водой, свѣтомъ, электричествомъ и воздухомъ.

Рентгеновскій и массажно-гимнастическій кабинеты.

Пріемъ больныхъ отъ 9—2 и 5—7 час., праздники 9—1 час.
ЛѢЧЕБНИЦА ОТКРЫТА:
отъ 7 ч. утра до 9 ч. вечера.

Птичный Магазинъ
А. БЛАНКЪ.
Арбатскія ворота, д. № 26, въ МОСКВѢ.
Телефонъ №. 39—52.

ВСЕГДА БОЛЬШОЙ ВЫБОРЪ
Тирольскихъ канареекъ самаго лучшаго напѣва: сѣрыхъ, зеленыхъ ручныхъ говорящихъ попугаевъ и всевозможныхъ пѣвчихъ и декоративныхъ птицъ.
Разныя рыбы, водяныя растенія,
ЗАГРАНИЧНЫЕ КЛѢТКИ, САДКИ,
ПОДСТАВКИ ДЛЯ ПОПУГАЕВЪ.
Всегда свѣжій птичій и рыбій кормъ.

ДОВѢРЬТЕСЬ! НЕ ПОЖАЛѢЕТЕ!

Высылаемъ, **провозъ безплатно** до ближайшей къ Вамъ желѣзно-дорожной станціи, на 1500 верстъ отъ Москвы (если больше, то считаемъ лишь разницу) **въ упакованномъ видѣ, съ письменнымъ ручательствомъ** за доброкачественность, новость и заграничное происхожденіе, (со всѣми принадлежн. согласно руководства), при высылкѣ 1/3 задатка и 2/3 получить наложен. платежомъ:

Ручную семейную швейную машину (очень прочная, употребляется даже ремеслен.), вѣсъ 14 ф., за 9 руб.
Ручную семейную **двухниточную** швейную машину (испытанную 40 л., несложн. устройства) вѣсъ 27 ф., за 17 руб.
Такую же машину **„Саксонія-Зингеръ“** на деревянной подставкѣ, вѣсъ 30 фунтовъ, за 22 руб.
Такую же машину знаменитую безшумную **„Наталисъ-Зингеръ“** (тоже для бѣлошвеекъ и портныхъ, вѣсъ 40 фун., за 27 руб.
Ножную такого-же устройства; вдвое выгоднѣе работать ногами, вѣсъ 93 фун., за 45 руб.
Ножную и ручную швейную машину за 48 рублей.
Ручную семейную машину, модную **„Вайбретингъ-Шетль“** (качающійся челнокъ), безшумно и легко шьющую, вѣсъ 40 фун., за 29 рублей.

Этотъ выборъ сдѣланъ нами на основаніи нашего 30-лѣтняго опыта, изъ болѣе 200 сортовъ нашего прейсъ-куранта, который высылается при машинѣ—впередъ лишь, если желаютъ сами избрать машину, но тогда провозъ за счетъ заказчика. Неподходящую машину обмѣниваемъ на другую.

Заграничный новѣйшій **велосипедъ** съ пневмат. Дипломъ за 110 руб.
Скоропишущую машину **„Мангатанъ“**, по системѣ Ремингтонъ за 200 руб.
Домашн. пишущ. машину **„Графикъ“** за 30 руб.
Керосиновую безтрубную **печь** за 12 руб.
Штопальный приборъ для чулокъ и бѣлья за 2 руб.
Выжималку для стирки бѣлья за 15 руб.
Катокъ для глаженія бѣлья за 28 руб.
Говорящую машину (улучшен. Граммофонъ, съ 5-ю пьесами и концертной мембраной за 33 руб.

ПРИ ЗАКАЗѢ НЕПРЕМѢННО ССЫЛАТЬСЯ НА СІЮ ПУБЛИКАЦІЮ.

К. НАТАЛИСЪ,
МОСКВА.
Оптовая Контора, сущ. съ 1872 г.
Большая Лубянка, № 18.

норучное письмо Александра III къ А. П. Боголюбову. Всѣхъ предметовъ въ настоящее время музей насчитываетъ до 4,000. Изъ нихъ многія пожертвованы Высочайшими особами, Академіей ху-

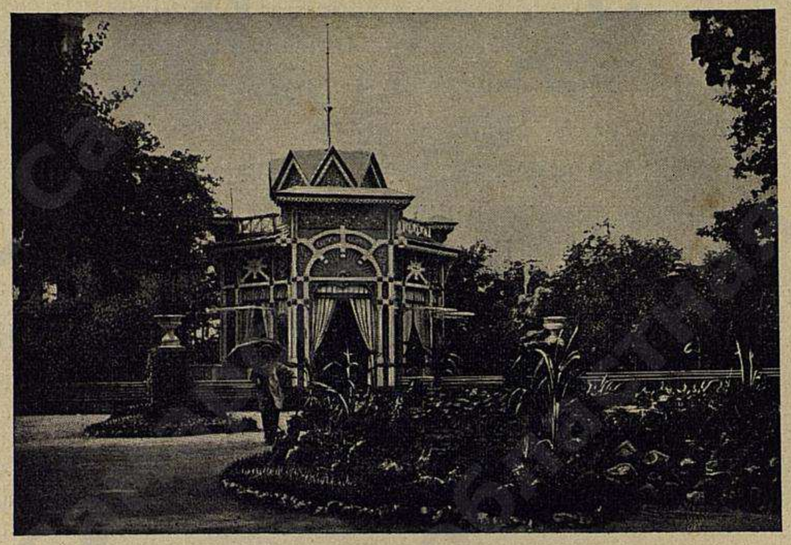

Одна изъ аллей сада „Липки".

дожествъ, Эрмитажемъ, Боголюбовымъ, К. И. Радищевской и др. Въ зданіи музея помѣщается Боголюбовское рисовальное училище, въ которомъ семь рисовальныхъ классовъ, кромѣ того, классъ

Митрофаніевскій базаръ.

живописи, лѣпки и чертежа. Учащихся около 200 чел. обоего пола. Музей открытъ ежедневно.

Отъ хлѣбной пл. идутъ параллельно очень бойкія улицы: Никольская и Александровская. На углу Московской и Никольской улицъ находится зданіе судебныхъ учрежденій; противъ него

Фельдшерская школа.

пассажъ Юренкова съ рядами магазиновъ, рядомъ домъ дворянскаго собранія. На Никольской же ул. находятся лютеранская церковь, Маріинская женская гимназія, контрольная палата, ар-

Спасо-Преображенскій мужской монастырь.

хіерейскій домъ. Никольская улица проходитъ къ главной площади въ городѣ—Соборной, на которой находится новый кафедраль-

ный соборъ, построенный на средства всѣхъ сословій Саратовской губ., и отличается своей оригинальной архитектурой. Напоминая собой громадныхъ размѣровъ памятникъ, онъ имѣетъ видъ большого куба съ фронтонами и портиками съ трехъ сторонъ и низкимъ римскимъ куполомъ наверху, а по всему карнизу его сдѣланы лѣпныя фигуры, изображающія ратниковъ. Онъ долженъ былъ служить какъ бы памятникомъ убитыхъ въ Отечественную войну, въ воспоминаніе которой и воздвигнутъ. Въ немъ хранятся знамена ополченцевъ 1812 и 1855 г.г. Соборъ окруженъ съ трехъ сторонъ городскимъ бульваромъ, называемымъ „Липки“, излюбленнымъ мѣстомъ прогулки жителей. Въ „Липкахъ“ три фонтана, хорошіе цвѣтники и нѣсколько бюстовъ писателей и 3 павильона съ прохладительными напитками; другой городской садъ, бывшій Сервье, находится за Полтавской площадью.

Отъ Соборной площади, на которой помѣщается зданіе губернскихъ присутственныхъ мѣстъ, начинается Нѣмецкая ул. (лучшая), на ней католическій соборъ св. Климента, выстроенный въ романскомъ стилѣ съ двумя готическими колокольнями и статуей апостола Петра между ними. Нѣмецкая ул. оканчивается Митрофаніевскою пл. съ церковью св. Митрофанія и базаромъ.

Бол. Сергіевская ул. начинается отъ Старо-Соборной пл. и идетъ параллельно Волгѣ. На ней находится: потово-телеграфная контора, епархіальное женское училище, Александровская земская больница, женская фельдшерская школа Санитарнаго общества, мельницы: Рейнеке, Шмидтъ, Зейфертъ и др.; за ними начинаются сады, дачи, широкой каймой охватывающіе Саратовъ съ юго-запада.

Книжные магазины: 1) Земскій складъ на углу Нѣмецкой и Александр., 2) Суворина у Пассажа, 3) Т-во „Союзъ“ на Нѣмецкой ул., 4) Кудрявцева тамъ же, 5) Нѣмецкій на Московской ул.

Въ 2 вер. къ сѣверо-западу отъ города, у подошвы Лысой Горы, въ красивой мѣстности расположенъ Спасо-Преображенскій мужской монастырь, основанный въ 1680 г. при подошвѣ Соколовой горы, гдѣ и осталась его церковь. Послѣ пожара монастырь былъ въ 1814 г. перенесенъ на нынѣшнее мѣсто.

Выдающіеся саратовскіе уроженцы: С. И. Шевыревъ, бывшій профессоръ московскаго университета, А. М. Княжевичъ, бывшій съ 1859 по 1862 г. министромъ финансовъ; питомцы Саратовской саминаріи—Н. Г. Чернышевскій, (похороненъ на мѣстномъ кладбищѣ) и Г. Е. Благосвѣтовъ; воспитанники гимназіи—академикъ А. Н. Пыпинъ, авторъ многочисленныхъ сочиненій по исторіи русской литературы и общественности, умершій въ ноябрѣ 1904 г., врачъ проф. Г. А. Захарьинъ, изобрѣтатель электрическаго освѣщенія П. Н. Яблочковъ, П. А. Ровинскій, Д. Мордовцевъ, оперная артистка В. Н. Петрова-Званцева и друг.

Конно-жел. дорога: 1) Московская отъ вокзала жел. дор. до Пѣшаго базара, 2) Ильинская отъ угла Александровской и Московской ул. мимо осеннихъ пристаней въ Солдатскую слободку, 3) Константиновская отъ Пассажа по Никольской, Константиновской, Полт. или до товарной станціи, 4) Сергіевская отъ Пѣшаго базара до Ильинской пл. **Переправы** черезъ Волгу: 1) у Казанскаго взвоза, 2) у Царскихъ воротъ и 3) на Увекѣ, гдѣ перевозятъ цѣлые поѣзда ж. д. отъ 150 до 389 вагоновъ въ сутки, лѣтомъ и зимой при помощи громаднаго ледокола.

Гостинницы: Россія, Европа, Биржа, Московская, №№ Сорокина, Чикина и др.

Извозчики—такса съ пристаней весной и лѣтомъ въ городъ 40 к., съ пристаней осенью, находящихся въ концѣ города 80 к., съ вокзала 40 к., въ часъ 40 и 50 к.

Волга противъ Саратова лѣтомъ покрывается цѣлымъ рядомъ песчаныхъ отмелей, а главный фарватеръ рѣки давно ушелъ къ луговому, покровскому берегу. Тотчасъ за Саратовомъ начинается рядъ нефтяныхъ складовъ, близъ которыхъ на берегу находится *Волжскій сталелитейный заводъ* съ годовымъ производствомъ на 1.595,000 руб. Заводъ вырабатываетъ сортовое желѣзо, разныхъ сортовъ сталь катанную и кованную, стальныя, чугунныя и бронзовыя отливки, а также механическія издѣлія. Этотъ сталелитейный заводъ представляетъ много интереснаго для туриста во время производства самыхъ работъ при литьѣ огромныхъ массъ расплавленной стали въ буквально огнедышащихъ печахъ. На заводѣ для рабочихъ (ихъ до 700 чел.) устроенъ хорошій театръ съ дешевыми цѣнами (отъ 5 коп.); играетъ труппа любителей изъ среды заводскаго населенія.

Подгороднія дачи расположены по ущельямъ окрестныхъ горъ и по берегу Волги, которая верстъ 20 ниже Саратова рѣзко мѣняетъ характеръ своихъ береговъ: лѣса кончаются, и правый берегъ превращается въ цѣпь обнаженныхъ утесовъ („столбичи“). Въ нѣсколькихъ верстахъ отъ города, на правомъ берегу лежитъ д. **Князевка** съ писчебумажной фабрикой бр. Тихоміровыхъ и **Береговой Увекъ** съ переправой Ряз.-Урал. ж. д.

При подошвѣ Увекской горы расположено село **Набережный**

Увекъ. Самая вершина Увекской горы называется Каланчей; съ нея открывается прекрасный видъ на окрестности. Этотъ пунктъ, поднимающійся сажень на 60 надъ уровнемъ Волги, представляетъ прекрасный наблюдательный постъ. Старинные насельники Волги не могли не оцѣнить удобствъ этого мѣста; и теперь еще при подошвѣ горы, на нижней террасѣ, обращенной къ Волгѣ, ясно видны остатки земляного вала и развалины каменныхъ построекъ, заставляющихъ предполагать на этомъ мѣстѣ существованіе какого-то древняго города. На протяженіи всего городища во множествѣ находятся осколки глиняной домашней посуды, разнообразныя вещи изъ золота, серебра и драгоцѣнныхъ камней, а также въ значительномъ количествѣ татарскія монеты: нѣкоторыя изъ послѣднихъ—съ именемъ города Увека. Предметы, находимыя въ развалинахъ Увека, свидѣтельствуютъ о значительной культурности тогдашнихъ жителей: такъ здѣсь видны фундаменты изъ бутоваго камня съ кирпичной кладкой сверху, узорчатые плитняковые камни, водопроводныя гончарныя трубы; были находимы алебарды, различнаго рода домашняя утварь, металлическія зеркала, монеты серебряныя и мѣдныя, чеканная машинка, подвязки, кольца, браслеты, золотые перстни, чашки, кувшины, а также „божки“. Путешественники XVI вѣка передаютъ, что здѣсь на высокомъ холмѣ былъ нѣкогда очень красивый замокъ Увекъ и подлѣ него городъ, называемый русскими Содомъ; этотъ городъ и часть замка провалились по правосудію Божію за грѣхи народа, здѣсь обитавшаго“. Свидѣтельство же арабскихъ писателей (Абульфеды) и нумизматическія и другія находки среди развалинъ городища даютъ основаніе съ большой вѣроятностью заключить, что въ началѣ XIV в. на мѣстѣ нынѣшняго Увека существовалъ значительный татарскій городъ Увекъ, сосредоточившій въ себѣ, вѣроятно, улусное управленіе и чеканившій даже свою монету, наравнѣ съ другими главными городами Золотой Орды. Городъ этотъ, вѣроятно, былъ разрушенъ Тамерланомъ въ концѣ XIV столѣтія. Въ XVIII в., при императрицѣ Елизаветѣ, на Увекѣ были заведены селитренные заводы. Близь Набережнаго Увека обнажается нижнемѣловая глина, имѣющая здѣсь до 20 метровъ толщины. Въ настоящее время Береговой (Набережный) Увекъ извѣстенъ по грандіознымъ сооруженіямъ и пароходнымъ пристанямъ Ряз.-Ур. жел. дор., какъ очень значительный передаточный пунктъ этого пути на югъ Волги и на Уральскъ и съ Волги на Ряз.-Уральск. ж. д. Съ Волги въ навигацію 1904 г. на всѣ пристани около Саратова прибыло керосину 9.777,161 пуд., нефти 15,561,004 пуд., соли 4.520,270 пуд. Большая часть этихъ грузовъ отправлена по Ряз.-Урал. жел. дор. по дорогѣ къ Тамбову и Козлову.

Въ 25 верстахъ отъ Саратова находится бумагопрядильная фабрика Саратовской мануфактуры, выдѣлывающая пряжу на сумму до 860,000 р. и ваты на 43,000 р. Рабочихъ болѣе 700 человѣкъ. Пряжа идетъ въ Москву и на производство сарпинки въ

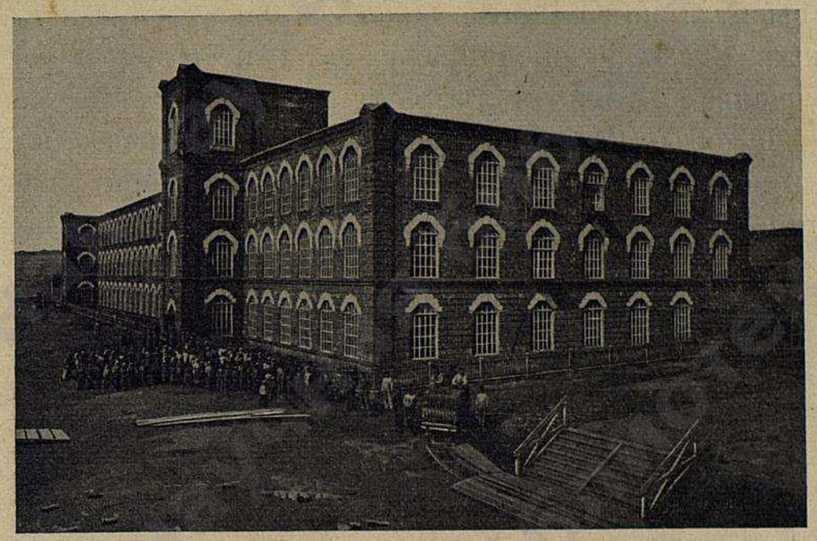

Бумагопрядильная фабрика „Саратовской мануфактуры“.

Камышинскомъ уѣздѣ, **Широкій Буеракъ, Б. Хмѣлевка** (6000 жит.), с. **Синенькіе** (4000 жит.), съ пароходной пристанью, колонія **Сосновка** (3000 жит.), пристань (около 400,000 пуд. груза), **Мордово** (3000 жит.) съ его сарпинкой, **Ахматъ** (3000 жит.) съ его корзиночнымъ кустарнымъ производствомъ, „Гора 7 братьевъ“, колонія **Яблоновка** (2000 жит.) поодаль отъ Волги. На лѣвомъ берегу расположенъ цѣлый рядъ нѣмецкихъ колоній, изъ числа которыхъ выдается село **Ровное** съ 5000 жит., телеграфомъ, учительской семинаріей, 2 школами, ярмаркой въ сентябрѣ и весьма значительною пристанью, отправляющей и принимающей груза до 7.000,000 пуд., преимущественно пшеницы. Въ 115 вер. отъ Саратова находится с. **Золотое** съ 6000 жит., массой фруктовыхъ садовъ, телеграфомъ, 2 ярмарками (въ декабрѣ и маѣ) и хлѣбной пристанью. Садоводство составляетъ для крестьянъ главный источникъ средствъ жизни населенія. Масса яблокъ расходится отсюда по Поволжью, а также громадное количество саженцевъ, развозимыхъ по центральнымъ

черноземнымъ, частью малороссійскимъ приволжскимъ и пріуральскимъ мѣстностямъ. Здѣсь останавливаются пассажирскіе пароходы.

По всему берегу этой части Волги не мало мѣстъ, соединенныхъ легендами съ эпохами Стеньки Разина и Пугачева. Самое названіе с. Золотого связано съ дѣлежемъ разбойниками награбленной добычи („золото дѣлили шайками"). На 129 вер. отъ Саратова лежитъ д. **Н. Банновка,** гдѣ берегъ постоянно подмывается Волгой. Въ 4 вер. ниже Лаптевскаго переката, а въ 6 вер. отъ д. **Лапоть** высится надъ Волгой (болѣе 60 саж.) знаменитый **утесъ Стеньки Разина**, гдѣ, по преданію, зарыты несмѣтныя богатства, и тутъ же ущелье „Стенькина тюрьма" и въ 200 вер. отъ Саратова огромный бугоръ „Уракова Гора", по имени разбойника Урака, въ шайкѣ котораго Разинъ началъ свою карьеру кашеваромъ. Ниже „Стенькиной тюрьмы" расположены на правомъ берегу села:

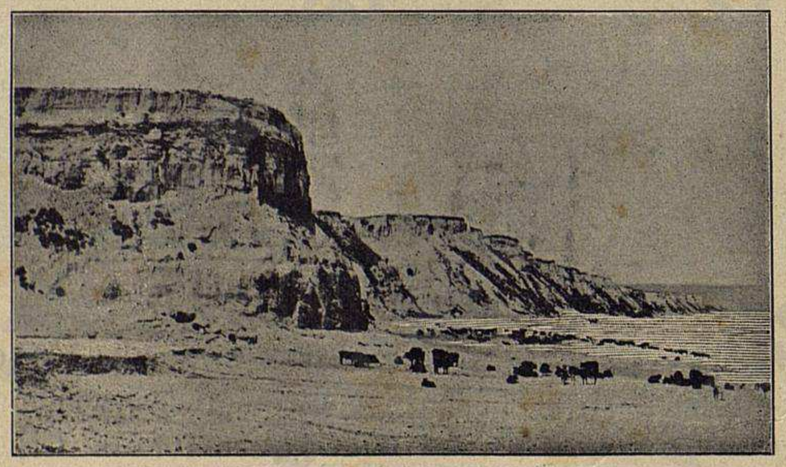

Бугоръ Стеньки Разина.

Даниловка (2000 жит.), **Кресты, Щербаковка** (3000 жит. красильни и кожевенные заводы), на лѣвомъ—**Молчановка** и сл. **Ободки**, затѣмъ на (правомъ берегу) с. **Н. Добринка** (4000 жит.), съ перевозомъ черезъ Волгу. Тотчасъ за упомянутыми выше с. Щербаковкой находятся эффектные **Столбичи**—живописные, обрывистые утесы, со множествомъ расщелинъ, похожіе на развалины башенъ, замковъ и крѣпостей. Изъ Волги прямо высятся колоссальные столбы и колонны. Въ 12 вер. ниже въ Волгу впадаетъ слѣва послѣдній большой притокъ Волги, р. Еруланъ, за которою начинается заволжская часть Астраханской губ. На 190 верстъ южнѣе, Волга правой стороной касается Саратовской. Въ 12 вер. отъ Н. Добринки, близь впаденія р. Ураковки, находится эффектная зеленая **Уракова Гора** въ 70 саж. высоты, которая спускается къ Волгѣ 3 терасами; у подножья нижней террасы утесъ съ пещерами, служившими притономъ атамана Уракова. Противъ Камышина, на лѣвомъ берегу Волги за воложкой находится слобода **Николаевская**, астраханской губ., съ 20,000 жит., каменными домами, нѣсколькими школами, аптекой и торговыми корпусами и прекрасными храмами; въ ней сосредоточена торговля съ окрестными заволжскими степями Самарской и Астраханской губ.; въ слободѣ складъ соли съ Элтонскаго озера, лежащаго въ 130 вер. онъ нея. Изъ Николаевской слободы отправляется около 1 мил. пуд. груза, преимущественно пшеницы. Элтонское озеро, самое огромное изъ всѣхъ извѣстныхъ самосадочныхъ озеръ, представляетъ собой площадь свыше 160 квадратныхъ верстъ. Огромная добыча соли изъ него предстоитъ при проведеніи Астраханской жел. дор.

Камышинъ.

Степной, преимущественно черноземный уѣздъ, по составу населенія не можетъ считаться чисто русскимъ, такъ какъ болѣе трети его жителей (35%) нѣмцы-колонисты, владѣющіе почти половиною (45%) всѣхъ пахотныхъ земель уѣзда. Городъ **Камышинъ** находится подъ 50 гр. с. ш., въ 180 вер. отъ Саратова, онъ на 23½ фун. ниже уровня океана, построенъ на крутомъ берегу Волги, въ песчаной и унылой мѣстности и окруженъ, на нѣкоторомъ разстояніи, съ 3 сторонъ, горами („Камышинскія уши" до 80 саж. вышиной). Мѣстность къ астраханскому тракту возвышается на 627 фут. надъ уровнемъ Чернаго моря.

Во второй половинѣ XVII в., когда въ Нижнемъ Поволжьи чрезвычайно усилились грабежи, при устьѣ Камышинки, на лѣвомъ ея берегу, былъ основанъ городокъ Камышинка или Камышинскій острогъ, строителемъ котораго былъ англійскій инженеръ Томасъ Байль. Затѣмъ, когда Петръ Великій задумалъ соединить Волгу съ Дономъ, посредствомъ устройства канала между рѣчкой Камышинкой и Иловлей, имъ въ 1697 году былъ переведенъ сюда „для шлюзнаго дѣла" сформированный за четыре года предъ этимъ казанскимъ воеводой, бояриномъ кн. Черкасскимъ, полкъ изъ стрѣльцовъ и черносошныхъ крестьянъ въ 1,000 человѣкъ,

набранныхъ изъ всѣхъ городовъ казанской области. При началѣ устройства канала, на правомъ берегу устья Камышинки, противъ острога, построено было особое укрѣпленіе, носящее имя Петровска, и служившее, такъ сказать, штабомъ управленія рабочихъ по прорытію канала. Первоначально это укрѣпленіе считалось какъ-бы частью Камышинки, а впослѣдствіи, именно въ 1710 г., сюда были переведены и жители лѣваго берега, и поселеніе получило имя Дмитріевска, въ честь св. великомученика Дмитрія Солунскаго, икона котораго была привезена поселенцами еще изъ Казани и почиталась чудотворной. Перенесеніе города на правый берегъ Камышинки произошло при слѣдующихъ обстоятельствахъ: въ 1700 г. пришло отъ царя повелѣніе, чтобы служилые люди обрили бороды и надѣли нѣмецкое платье. Жители повиновались, но донскіе казаки, узнавъ объ этомъ, осадили го-

Артель грузчиковъ.

родъ и взяли его измѣной. Шесть недѣль они занимали городъ, рубили головы и топили тѣхъ, кто повиновался царскому указу, производили разныя неистовства и, наконецъ, удалились, обязавъ жителей не брить бородъ и быть готовыми къ походу на Кубань. Между тѣмъ вѣсть объ этомъ достигла до Астрахани: тамошній воевода кн. Хованскій, пригласивъ съ собой 3,000 калмыковъ, отправился къ Камышинкѣ для прекращенія безпорядковъ. Жители встрѣтили князя съ покорностью. По произведенному разслѣдованію выяснилось, что камышинцы были насильно принуждены къ мятежу казаками; поэтому князь объявилъ бунтовщикамъ прощеніе, ограничившись лишь переводомъ ихъ на житье на правый берегъ Камышинки. Впослѣдствіи, когда въ 1722 г. городъ посѣтилъ Петръ Великій, то нашелъ мѣстоположеніе его крайне неудобнымъ и нездоровымъ и сильно негодовалъ на кн. Хованскаго, виновника переселенія жителей съ возвышеннаго лѣваго берега. Въ половинѣ XVIII в. въ Дмитріевскѣ былъ устроенъ главный складъ соли, привозимой съ Элтонскаго озера. Въ 1774 г. Дмитріевскъ подвергся нападенію Пугачева. Защитникъ Дмитріевска маіоръ Дицъ, съ гарнизонными солдатами, донскими казаками и калмыками, потерпѣлъ пораженіе, такъ какъ калмыки разбѣжались при первомъ пушечномъ выстрѣлѣ, а казаки скоро передались самозванцу. Дицъ былъ убитъ. Овладѣвъ городомъ, Пугачевъ раззорилъ его и, повѣсивъ коменданта, офицеровъ и оставшихся вѣрными законному правительству, на другой день ушелъ къ Дубовкѣ. Оврагъ, надъ которымъ поставлены были висѣлицы жертвъ Пугачева, и донынѣ носитъ названіе „Висѣльнаго“. Въ 1780 г. Дмитріевскъ былъ переименованъ въ Камышинъ и назначенъ уѣзднымъ городомъ Саратовскаго намѣстничества. Со второй половины XIX в., благодаря выгодному положенію на Волгѣ, Камышинъ сталъ быстро развиваться. Въ 1861 г. въ немъ было 8,600 жит., а въ 1904 г.—18,970 челов. Въ немъ реальное училище, женская гимназія и, кромѣ того, 15 низшихъ учебныхъ заведеній, 11 церквей (1 римско-католическая, и лютеранская), библіотека, элеваторъ на 400,000 пуд. и зернохранилище на 150,000 пудовъ, метеорологическая станція, судоходная дистанція, отдѣленіе Русскаго торгово-промышленнаго банка, 34 фабрики и завода, съ производствомъ около 500 тыс. руб.; изъ нихъ по своимъ размѣрамъ выдѣляются лѣсопильное и мукомольное предпріятіе. Главными предметами торговли города служатъ хлѣбъ и лѣсъ, а также мануфактурные и бакалейные товары, сбываемые въ значительномъ количествѣ черезъ слободу Николаевскую въ самарское и астраханское Заволжье. На камышинскую пристань въ 1902 году прибыло грузовъ цѣнностью до 3.875 тыс. рублей и отправлено съ пристани на 5.074 тыс. рублей. По желѣзной дорогѣ отправляется болѣе 6 мил. пуд., преимущественно нефти и хлѣба. Въ 1902 году нефти прибыло 8.234,000 пуд., а лѣсу 1.980,000 пуд., отправлено хлѣба 4.371,000 пуд. Въ Камышинѣ и его окрестностяхъ широко развито садоводство, огородничество и бахчеводство: повсемѣстной извѣстностью пользуются камышин-

скіе арбузы *). Въ уѣздѣ въ 1903 г. было выработано на 1.505,130 руб. сарпинки на 50 заводахъ, носящихъ кустарный характеръ при 4,800 рабочихъ.

Въ Камышинѣ вырабатывается порядочное количество желѣзныхъ плуговъ, которые всѣ расходятся между окрестными крестьянами, такъ какъ продаются почти вдвое дешевле иностранныхъ.

Съ проведеніемъ жел. дороги сильно поднялись фонды „стараго города", лежащаго на лѣвомъ берегу Камышинки, гдѣ еще недавно ютилась пришлая и городская бѣднота. Построенный жел. дорогой, за уступленную ей городомъ землю, водопроводъ вышелъ не особенно удачнымъ: главное его зданіе находится ниже нефтянокъ, около кладбища и какъ разъ рядомъ съ кожевенными заводами, спускающими въ рѣчку всякіе отбросы. Кромѣ небольшого бульвара и сквера, садовъ въ Камышинѣ нѣтъ, если не считать тюремнаго садика. Общественныхъ развлеченій мало: лѣтомъ—увеселительныя заведенія въ скверѣ и картежъ въ клубѣ, зимой—тѣ же карты и любительскіе спектакли. Почти треть жителей въ городѣ нѣмцы. Обыватели выписываютъ много газетъ и журналовъ, изъ которыхъ 10 нѣмецкихъ. И мѣстная клубная и частная библіотеки весьма скромны по составу, какъ скромна и частная потребность въ нихъ обывателей. Въ окрестностяхъ города берега рѣчекъ и ручьевъ заросли лѣсомъ и плодовыми садами. Городъ владѣетъ на правахъ собственности 40,000 дес. земли.

Въ сѣверной части города, окруженной до сихъ поръ насыпнымъ валомъ, послѣ дождей находятъ кое-гдѣ у дорогъ мелкія серебряныя монеты съ татарскими надписями. Въ Саратовскомъ Радищевскомъ музеѣ хранится нѣсколько старинныхъ вещей, найденныхъ въ окрестностяхъ Камышина: кварцевые камешки, отесанные въ видѣ стрѣлки, съ плоскими остріями, со слѣдами окраски, грубой гончарной работы желѣзныя стрѣлы, желѣзныя удочки для крупной рыбы и т. п. Въ Старо-Дмитріевской крѣпости до сихъ поръ находятъ въ землѣ смятыя мѣдныя деньги; говорятъ, Пугачевъ стрѣлялъ въ камышинскихъ жителей деньгами вмѣсто пуль. Въ подгородной камышинской волости, на поляхъ, нерѣдко выпахиваются крестьянами желѣзные панцыри, шлемы и кольчуги (С. А. Щегловъ).

*) Подъ камышинскими арбузами разумѣются арбузы, произрастающіе около г. Камышина и въ близь лежащихъ селеніяхъ по обоимъ берегамъ Волги на нагорной и луговой сторонѣ, какъ въ Камышинскомъ, Царицынскомъ, такъ и Царевскомъ уѣздѣ. Площадь, занятая арбузами въ Камышинскомъ уѣздѣ въ 1904 г. составляла около 8,000 десятинъ, въ Царицынскомъ 3,700, а въ Царевскомъ около 12,000. Въ этомъ районѣ получилось до 80.000,000 арбузовъ. Каждая десятина въ среднемъ давала до 4,000 арбузовъ и болѣе, цѣной отъ 2 р. до 10 р. за сотню на мѣстѣ. Съ десятины получали до 100 руб. чистаго доходу.

Гостинницы: Наумова на Базарной пл., Рыль на Саратовской ул., Чевтаева на Нѣмецкой ул., Шмыревой, на Саратовской ул., Ридендорфъ, Эргеръ.

Извозчики: на пристань 25 коп., на вокзалъ 20 коп., съ вокзала 30 коп., конецъ 15 коп., часъ 30 коп.

Въ 30 верстахъ отъ Камышина на правомъ берегу находится с. **Антиповка**, около 6,000 жит., съ больницей, 2 школами, пристанью и перевозомъ черезъ Волгу. Почти одновременно съ поселеніемъ казаковъ здѣсь была учреждена правительствомъ въ 1737 году каторга, куда ссылались преступники для работъ въ мѣстныхъ каменоломняхъ: камень вывозился отсюда Волгой для казенныхъ сооруженій въ Астрахань и Камышинъ; каторга существовала 40 лѣтъ. Въ августѣ 1774 года Пугачевъ, по взятіи Камышина, вступилъ черезъ хуторъ Бѣлую Глинку въ земли волжскаго казачьяго войска. Большинство волжскихъ казаковъ тотчасъ же измѣнило законному правительству и охотно послѣдовало за самозванцемъ, составивъ для него особый Дубовскій полкъ. Измѣнили и антиповцы: при приближеніи Пугачева, они взяли три знамени и вышли на встрѣчу Пугачеву верстъ за семь, пали передъ нимъ на колѣни, преклонили знамена и цѣловали руки самозванца. Онъ ласково разговаривалъ съ казаками и, торжественно въѣхавъ въ станицу, обѣдалъ у казака Забруннаго со своими приближенными. Работавшіе въ каменоломняхъ 20 чел. каторжниковъ были освобождены Пугачевымъ и пристали къ мятежникамъ; солдаты и поручикъ, составлявшіе стражу, перешли на сторону самозванца. Изъ Антиповской станицы Пугачевъ, забравъ съ собой всѣхъ старшинъ, есаула и казаковъ со знаменами, 15 августа двинулся къ Караванной станицѣ, а потомъ къ Дубовкѣ. По усмиреніи мятежа, волжскіе казаки за измѣну были переселены въ 1777—78 г.г. на рѣку Терекъ, и волжское войско было уничтожено, земли были отобраны въ казну и стали заселяться крестьянами изъ внутреннихъ губерній. Ту же участь испытала и Антиповка. Вновь она стала заселяться съ 1878 г. выходцами изъ Орловской и Тамбовской губерній.

Рѣка Камышинка въ стародавнія времена для понизовой вольницы служила такую же службу, какъ и р. Уса у с. Переволоки на Самарской Лукѣ: донскіе казаки поднимались по р. Илов-

лѣ, перетаскивали свои лодочки на Камышинку и спускались по ней въ Волгу. Про эту-то рѣчку и сложена извѣстная пѣсня:

Что пониже города Саратова,
А повыше города Царицына,
Протекала, пролегала мать Камышинка-рѣка,
Своимъ устьицемъ впала въ Волгу-матушку рѣку.
А на славной было матушкѣ-Камышинкѣ рѣкѣ,
Выгребали, выплывали пятьдесятъ мелкихъ струговъ,
А на всякомъ на стружку пятьдесятъ гребцовъ,
Удалыхъ молодцовъ, воровскихъ казаковъ....

Въ 10 вер. ниже Камышина находится с. **Сестренки** съ 1,500 жит. Названіе села происходитъ отъ 3 сестеръ, жившихъ на глухомъ хуторѣ, къ которымъ забрели, послѣ погрома Пугачева, 3 его товарища съ прозвищами: „плотникъ“, „монахъ“ и „дуракъ“; они женились на сестрахъ и стали родоначальниками „древнихъ родовъ“ Плотниковыхъ, Монаховыхъ и Дураковыхъ. Далѣе село **Караваинка** съ 1,500 жит., а напротивъ него за Волгой, въ Астраханской губерніи, **Быковы хутора**, малороссійскій поселокъ, съ 7,000 жител. и милліонами арбузовъ, отличающихся величиной, способностью переносить дальнюю дорогу, но вкусъ ихъ уступаетъ сорту другихъ арбузовъ. Село **Балыклей** съ 4,500 жит., больницей, 2 школами, почтой, 11 мельницами и 3 ярмарками (пестрая недѣля, 9 мая и 8 сентября); съ пристани уходитъ до 850,000 пуд. груза. За селомъ—шиханъ (90 саж. надъ Волгой) съ развалинами какого-то стариннаго зданія. На правомъ же берегу ст. **Александровская** съ 2,000 жит., гдѣ потомки пугачевцевъ теперь занимаются садоводствомъ и рыбной ловлей. Въ 7 вер. отъ станицы находятся 2 громадныхъ кургана „Царскія могильцы“. **Пролейки** съ 2,400 жит., бывшій притонъ понизовской вольницы, съ 2 огромными курганами, пристанью (300,000 пуд. груза). Въ 15 вер. ниже—с. **Горное-Водяное** съ 2,500 потомками бывшихъ бѣглыхъ крѣпостныхъ крестьянъ и школой; здѣсь въ 1808 г. была чума, жертвой которой была семья священника, получившаго за отпѣваніе на суднѣ чумнаго больного изъ Астрахани богатую шаль. Здѣсь вяжется масса чулокъ, покупаемыхъ судорабочими.

По горному берегу къ Царицыну, за Дубовкой, идутъ села—**Пичуга, Черный Рынокъ**, д. **Мечетная**, по лѣвому берегу—**Рахинка, В. Погромное, Ср. Погромное, Песковатка** (4,000 жит., **Безродное**.

Дубовка.

Посадъ лежитъ подъ 49 гр. с. ш., въ 351 вер. (водою) отъ Саратова, въ 132 вер. отъ Камышина и 52 вер. отъ Царицына. Строенія тянутся по Волгѣ на 3 версты, Направленіе улицъ геометрически правильное, въ шахматномъ порядкѣ; главная улица—Московская, начинающаяся, какъ и всѣ параллельныя ей, отъ берега Волги, другія пересѣкаютъ ихъ подъ прямымъ угломъ. Торговые обороты посада довольно значительны. Главными предметами торговли служатъ хлѣбъ и лѣсъ. Въ 1902 г. на Дубовскую пристань прибыло около 3½ мил. пуд. грузовъ, преимущественно лѣсныхъ матеріаловъ и дровъ, а съ пристани отправлено около 1 мил., главнымъ образомъ хлѣба. Торговля лѣсными матеріалами, получаемыми съ верховьевъ Волги, постепенно переходитъ въ Царицынъ. Весной въ Дубовкѣ бываетъ ярмарка, носящая названіе „Сплавной“. Прежде, во время цвѣтущаго состоянія посада, продавалось товаровъ на сумму болѣе 1 мил. руб., а нынѣ—не свыше 300 тыс. руб. Главными предметами торга служатъ: желѣзо, мѣдныя и скобяныя издѣлія, пеньковый товаръ, деревянная посуда, фарфоръ, стекло, кожи и др.

Здѣсь оригинальный промыселъ—выдѣлка сусликовыхъ шкурокъ, шитье изъ нихъ мѣховъ и разнаго верхняго платья: пальто, доховъ и проч., а также тканье ковровъ, чѣмъ заняты многія женщины посада.

Кромѣ торговли и промышленности, жители Дубовки занимаются садоводствомъ и бахчеводствомъ. Подъ садами занято до 400 дес.; разводятъ преимущественно яблоки и вишни (послѣдней собирается до 15,000 тыс. пуд.), а въ послѣднее время нѣкоторые садовладѣльцы стали съ успѣхомъ разводить виноградъ; разводятъ также и декоративныя растенія, главнымъ образомъ олеандры, сбываемыя въ большомъ количествѣ на пароходныхъ пристаняхъ. Дубовскіе арбузы и „дыни-дубовки“ пользуются большой извѣстностью. Дубовка, живописно расположенная на нагорномъ правомъ берегу Волги и утопающая въ зелени, имѣетъ красивый видъ и напоминаетъ уѣздный городъ средней руки. Въ ней около 17,000 жит., большинство которыхъ сектанты, 4 православныхъ каменныхъ церкви, изъ которыхъ особенно интересенъ Успенскій соборъ прекрасной готической атхитектуры, построен-

ный въ 1796 г., 1 единовѣрческая церковь, 1 часовня и 1 раскольничья деревянная молельня, 10 школъ (на школьное дѣло посадъ тратитъ до 12,000 руб.), общественная библіотека, почтово-телеграфная контора, городской общественный банкъ, земская больница на 13 кроватей, 2 богадѣльни, 2 клуба. Доходы посадскаго хозяйства достигаютъ 56,000 руб. Посаду принадлежитъ до 13,000 дес. земли. Въ 1903 г. здѣсь было 15 заводовъ, съ производствомъ въ 514,275 рублей; горчичные заводы производятъ на 150,000 руб.; всѣхъ домовъ 3124, въ томъ числѣ 730 каменныхъ. Въ Дубовкѣ сохранился замѣчательный домъ, носящій названіе по имени его строителя „Персидскаго“, по внѣшнему виду напоминающій крѣпость; онъ выстроенъ изъ дикихъ сѣрыхъ камней, между которыми есть плиты, достигающія трехъ аршинъ длины. Камни, кромѣ плотнаго цемента, укрѣплены между собой желѣзными связями, на одной изъ которыхъ цифра „1775“. Нижній этажъ, имѣющій видъ высокаго фундамента, весь сдѣланъ со сводами, а въ верхнемъ этажѣ имѣются круглыя задѣланныя отверстія, вѣроятно для пушекъ. Домъ выходитъ на Волгу, стоитъ „на юру“, мрачный, темный, съ подземными ходами. Здѣсь, говорятъ, жилъ во время пребыванія въ Дубовкѣ Пугачевъ.

Въ 4 вер. отъ посада расположена Дубовская-Вознесенская женская община, учрежденная 1871 году и нынѣ имѣющая до 230 сестеръ. Въ обители находятся богатый храмъ Вознесенія. Въ окрестностяхъ Дубовки насчитываютъ до 10 кургановъ.

ГОСТИННИЦА въ Дубовкѣ одна, на углу Московской и Набережной ул.

Извозчики: конецъ 15—20 коп., отъ пристани 20 коп., часъ 25 коп., до Вознесенскаго монастыря 45 коп., обратно 80 коп.

Верстахъ въ 2 выше посада, по направленію къ с. **Песковаткѣ**, на правомъ берегу Волги, на пространствѣ нѣсколькихъ десятинъ, раскинулись развалины древняго городища; здѣсь находятъ кости людей, животныхъ, черепки и ручки глиняной посуды, серебряныя и мѣдныя монеты, ожерелья, серьги, кирпичи, гвозди, обгорѣвшее дерево и проч. Близь Дубовки и далѣе до с. **Пичуги** обнажаются слои скалистаго сѣраго песчаника третичной системы, такъ называемаго царицынскаго яруса. Верстахъ въ 20 ниже Пичуги, на правомъ берегу Волги лежитъ небольшая деревня **Мечетная**, замѣчательная по находящимся въ ея окрестностяхъ развалинамъ большого татарскаго города, между которыми видны остатки крѣпости, караванъ-сарая и мечети. Здѣсь найдены были нѣкоторыя драгоцѣнныя вещи, напр., золотыя сѣдельныя украшенія. Палласъ, подробно описавшій развалины близь Мечетной, полагаетъ, что здѣсь находилось предмѣстье Сарая. Здѣсь отъ Волги отдѣляется Ахтуба, самый длинный рукавъ, соединяющійся съ Волгой немного выше Астрахани. Ахтуба представляетъ какъ бы рядъ соединенныхъ между собой озеръ, имѣетъ тихое теченіе и незначительную глубину. Въ половодье она сливается во многихъ мѣстахъ съ Волгой. На Ахтубѣ поддерживается пароходное сообщеніе до г. Царева. Рѣка течетъ параллельно Волгѣ на разстояніи 20—40 вер. отъ нея. Все пространство между обѣими рѣками образовало сѣть рукавовъ и ериковъ, называемыхъ займищами.

Царицынъ.

Съ Волги прежде всего виднѣются грандіозныя зданія сталелитейнаго завода французской компаніи, за нимъ выступаетъ Нобелевскій нефтяной городокъ, а тамъ—и самый городъ. Рѣчка Царица раздѣляетъ его на двѣ части: на Старый и Новый городъ; этотъ послѣдній получилъ начало съ 1728 г., послѣ пожара въ старомъ городѣ. Нынѣшній городъ далеко раскинулся за

Видъ г. Царицына.

предѣлы прежней Царицынской крѣпости и образуетъ форштаты Зацарицынскій или Новый городъ, Преображенскій и Бутырскій.

Мѣстность, занимаемая Царицыномъ, въ XIII в. принадлежала татарамъ Золотой Орды, главная ставка которой находилась около

„Спутникъ по рѣкѣ Волгѣ, ея притокамъ, Камѣ и Окѣ", изд. типо-лит. П. С. Феокритова.

Адресный указатель города Царицына.

Церкви города Царицына.

1) Успенскій соборъ.
2) Церковь Святой Троицы.
3) „ всѣхъ скорбящихъ.
4) „ Вознесенія.
5) „ Покрова Пр. Богородицы.
6) „ Іоанна Предтечи.
7) „ Спасо-Преображенія.
8) „ св. Николая чудотворца.
9) „ кладбищенская.
10) „ во имя Александра Невскаго (при мужской гимназіи).
11) „ во имя Апостола Андрея (при тюрьмѣ).
и 12) Женскій монастырь во имя Рождества Богородицы.

Казенныя, общественныя и т. п. зданія.

1) Отдѣленіе Государственнаго Банка, Александровская пл., д. Воронина.
2) Городской общественный банкъ, Успенская ул., д. Зебауэръ.
3) Общество Взаимнаго Кредита, Успенская ул., соб. домъ.
4) Городской ломбардъ, Скорбященская площ., д. город. общества.
5) Ссудо-сберегательное Товарищество, уголъ Софійской и Варваринской, д. Туркина.
6) Сиротскій пріютъ для дѣвочекъ, близь Покровской церкви.
7) Городской д. призрѣнія, Донская, д. Трояна.
8) Домъ Трудолюбія, Харьковская ул., д. комитета.
9) Общество врачей, Астраханская, д. Кочемазова.
10) Городская вольно-пожарная дружина, городской домъ, за полотномъ Ю.-В. ж. д.
11) Общественное собраніе, Пушкинская улица, д. Воронина.
12) Всесословное Общественное собраніе, Астраханская ул., д. Пирогова.
13) Земская больница, на Голубинкѣ, тел. № 210.
14) Городская больница для тифозныхъ, Ковровская ул., д. Прокофьевой.
15) 1-я городская амбулаторія, Астраханская ул., д. Кочемазова.
16) 2-я „ „ Вознесенская пл., д. Шлыкова.
17) Земская лечебница для животныхъ, Анастасіевская ул., д. Мѣшнина.
18) О-во вспоможенія частному служебному труду, Набережная, д. Бирюкова.
19) Комитетъ О-ва улучшенія народнаго труда, Харьковская ул., соб. домъ.
20) Уѣздное земское собраніе. Засѣданія—въ д. Воронина, на Александровской пл.
21) Уѣздная земская управа, Александровская пл., д. Воронина.
22) Уѣздный съѣздъ, Александр. пл., д. Лапшина.
23) Уѣздное по воинской повинности присутствіе, Александров. пл., д. Воронина.
24) Городская Дума, Соборн. пл., д. город. О-ва.
25) Мѣщанская Управа, Александр. ул., соб. д.
26) Почтово-телеграф. контора, Воронежская ул., д. Мишнина.
27) Центральная телефонная станція, Воронежская ул., д. Мишнина.
28) Городское Полицейское Управленіе, Воронежская ул., д. Мишнина.
29) Уѣздное Полицейское Управленіе, уг. Черниговской и Рязанской ул., д. Золотова.
30) Уѣздная тюрьма, за Галичьимъ оврагомъ.
31) Арестный домъ уѣзднаго земства, Балканская пл., д. Руссковой.
32) Уѣздное Казначейство, Набережная ул.
33) Биржев. комит., Набережн., около р. Царицы
34) Сиротскій судъ, Соборная пл., д. городской управы.
35) Судоходная дистанція, уг. Преображенской и Астраханской ул., д. Соловьева.
36) Судоходная инспекція, Астраханская ул., д. Михель.
37) Александровская мужская гимназія, противъ город. сквера.
38) Маріинская женская гимназія, Петровская ул., д. город. о-ва.
39) Городское 4-хъ классное училище, Петровская ул., д. Коганова.
40) Городское 3-хъ классное училище, Вознесенская пл., д. Найденова.
41) Ремесленное училище, Большая ул.
42) Городская публичная библіотека, Скорбященская пл., д. город. о-ва.
43) Библіотека Уѣзднаго Земства, Александровская пл., д. Воронина.
44) Управленіе уѣздн. воинскаго начал., уг. Московской и Петровской ул.
45) Отдѣленіе Азовско-Донскаго Банка, Александровская пл., д. Воронина.
46) Отдѣленіе Волжско-Камскаго Банка, Успенская ул., д. Зебауэръ.

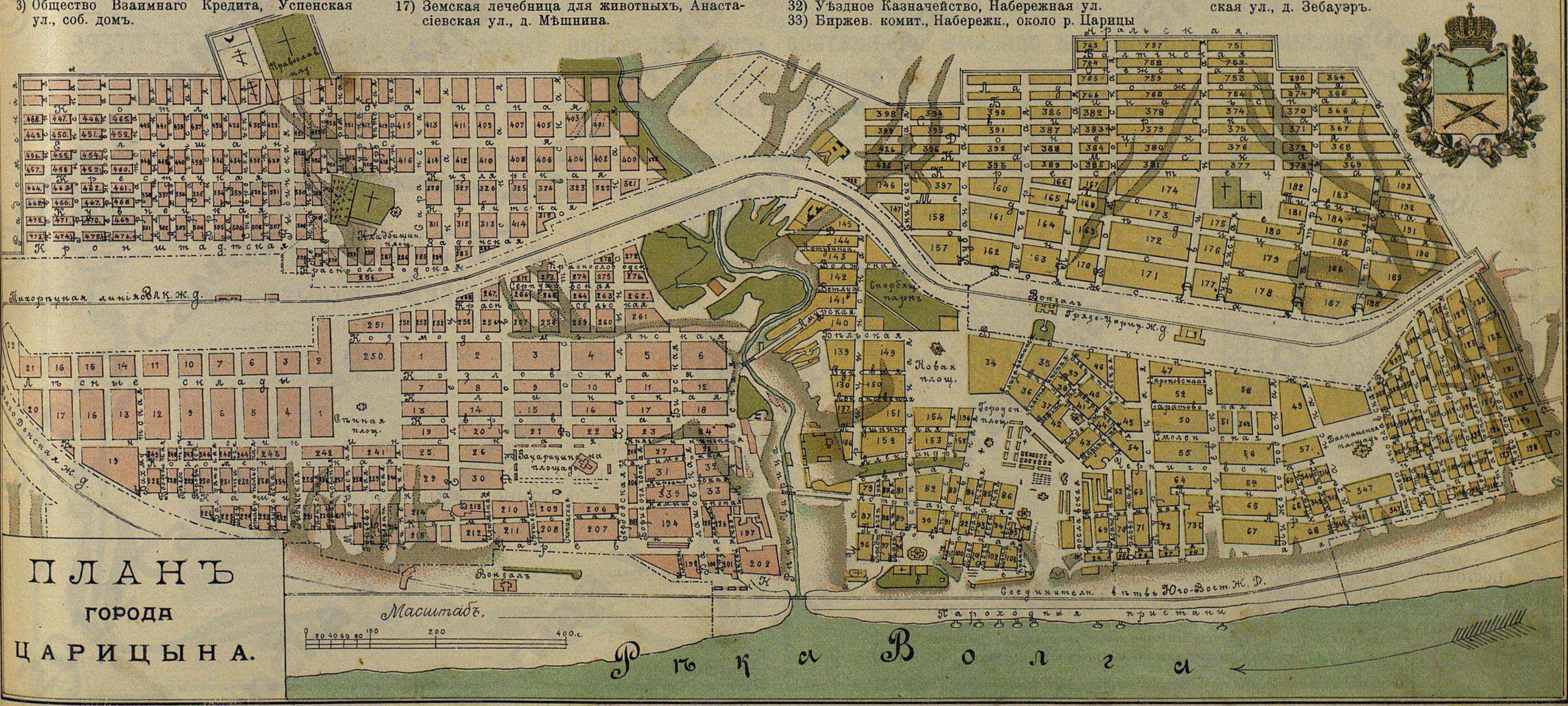

ПЛАНЪ ГОРОДА ЦАРИЦЫНА.

ПУСТАЯ ЖЕСТЯНКА

ЖЖЕНЫЙ
КОФЕ
МОККО ЛИВАНСК.,
ЛИВАНСКІЙ МОККО
высшій сортъ,
МОККО
ЦЕЙЛОНСКІЙ,
МАРТИНИКЪ
БУРБОНСКІЙ.

МОСКВА, Арбатъ, противъ Афанасьевскаго пер., д. Комитета № 8.

РЕТТЕРЕ.

СПЕЦІАЛЬНЫЕ МАГАЗИНЫ КОФЕ

МОККО

САМАГО ЛУЧШАГО ДОСТОИНСТВА. СОХРАН. ЗАПАХЪ, ЭКОНОМІЯ и КРѢПОСТЬ.

2 чайн. ложки достаточно на приготовленіе кофе водянаго или молочнаго.

ТРЕБОВАТЬ НА КАЖДОЙ КОРОБКѢ ПОДПИСЬ, КОТОРАЯ РУЧАЕТСЯ ЗА КАЧЕСТВО.

За поддѣлку этикета съ моей подписью виновные будутъ преслѣдов. по закону.

МОСКВА, Тверская, близъ Садовой, д. Заводова.

ГИГІЕНИЧЕСКІЙ
КОФЕ
ИЗЪ ГИМАЛ. ЖИТА
ПШЕНИЧНЫЙ,
ОВСЯННЫЙ,
РЖАНОЙ,
ЖЕЛУДЕВЫЙ,
ВИННОЯГОДНЫЙ,
МОРКОВНЫЙ,
ЦИКОРІЙ 1-й СОРТЪ.

ПРИНИМАЕТСЯ ОБРАТНО.

Со всѣми заказами и требованіями просимъ обращаться непосредственно въ контору склада кофе Ш. РЕТТЕРЕ.

МОСКВА, Арбатъ, домъ Комитета Человѣколюбиваго Общества №. 8. Телефонъ №. 50—02.

ПО ТРЕБОВАНІЮ ВЫСЫЛАЕТСЯ РОЗНИЧНЫЙ ИЛИ ОПТОВЫЙ ПРЕЙСЪ-КУРАНТЪ.

ПРИМѢЧАНІЕ: Цѣны жженаго кофе молотаго или въ зернѣ одинаковыя.

ФАБРИКА
МЕТАЛЛИЧЕСКИХЪ КРОВАТЕЙ и РѢШЕТОКЪ
Т-ва Бр. КОГАНЪ,
САРАТОВЪ, Московская ул., между Вольской и Александров., д. № 65. Телефонъ № 649.

Всегда имѣется большой выборъ: кроватей отъ 2 р. 50 к. до 200 руб. Рѣшетки, ограды и другія построечныя работы. ЦѢНА ПО СОГЛАШЕНІЮ.

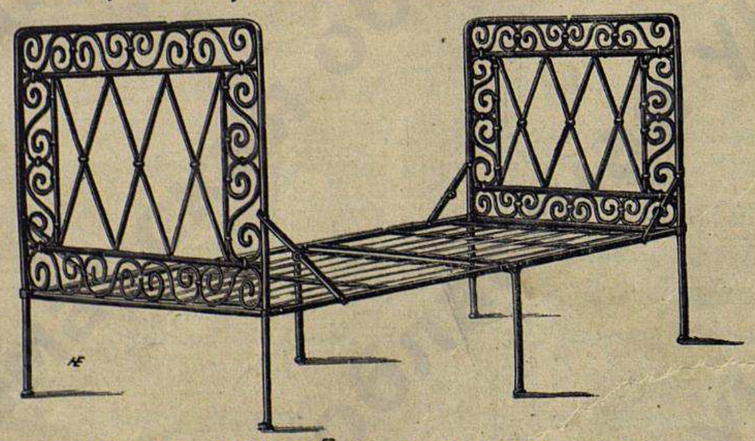

Пружинные, тиковые матрацы отъ 8 руб., мочальные матрацы отъ 2 руб.

Оптовымъ покупателямъ ПРЕЙСЪ-КУРАНТЪ высылается безплатно.

ПОСТОЯННО НА СКЛАДѢ СВОЕГО ИЗДѢЛІЯ: металлическія кровати, мѣдно-никелированныя и лакированныя подъ разные цвѣта; дѣтскія тележки, велосипеды и умывальники.

ОБРАЗЦОВОЕ НИКЕЛИРОВОЧНОЕ ЗАВЕДЕНІЕ.

Принимаются заказы и выполняются подъ личнымъ наблюденіемъ: могильныя рѣшетки и ограды, балконы, лѣстницы, парапеты всевозможныхъ рисунковъ и образцовъ.

Адресъ для телеграммъ: Саратовъ, „кровати КОГАНЪ“.

Г. БЕРТГОЛЬДЪ.

Словолитня и фабрика мѣдныхъ линеекъ

БЕРЛИНЪ—ШТУТГАРТЪ—С.-ПЕТЕРБУРГЪ.

Милютинскій пер., МОСКВА домъ Арбатской.

Телефонъ № 3051. Телеграммы: ГЕБЕРТГОЛЬДЪ.

Большой выборъ шрифтовъ,
гартовыхъ и мѣдныхъ украшеній, мѣдныхъ линеекъ,
типо-литографскихъ и переплетныхъ машинъ
и принадлежностей тисненія.

При Московскомъ отдѣленіи есть словолитня.

Образцы шрифтовъ и линеекъ высылаются типографіямъ безплатно.

Виды города Царицына.

„Спутникъ по рѣкѣ Волгѣ и ея притокамъ Камѣ и Окѣ“ изд. типо-лит. Л. С. Феокритова.

Пассажирскія пристани.

Пристань Т-ва Бр. Нобель (верстахъ въ 3-хъ выше города).

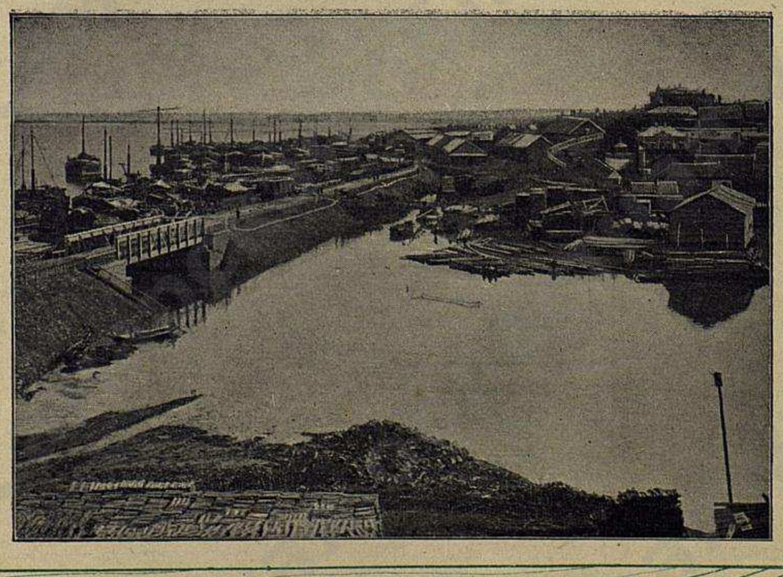

Влѣво—караванъ, вправо за Волго-Донской ж. д.— лѣсныя пристани.
(Видъ снятъ во время половодья).

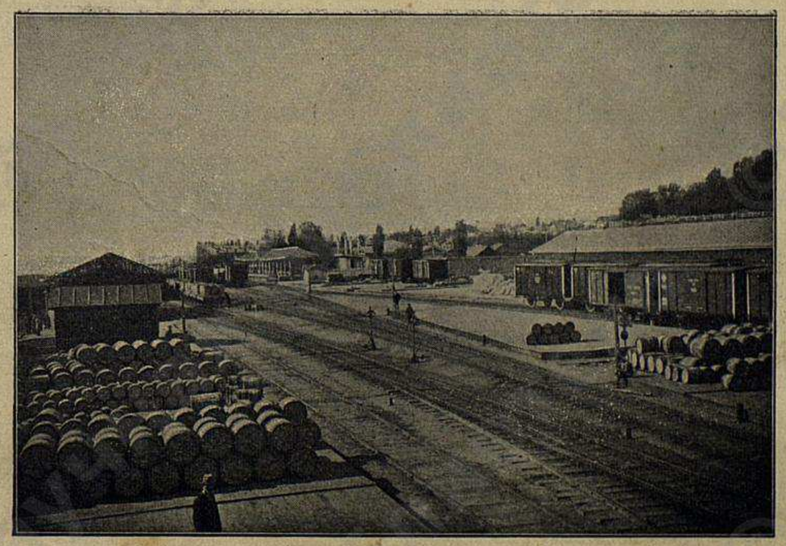

Рыбные дабазы при ст. „Волжская“.

Виды города Царицына.

„Спутникъ по рѣкѣ Волгѣ и ея притокамъ Камѣ и Окѣ“ изд. типо-лит. Л. С. Феокритова.

Александровская площадь. (Зритель видитъ на мѣстѣ строющагося собора складъ камня).

Базарная площадь. (Влѣво видна церковь Преображенія Господня).

Соборная площадь. Домъ Воронина (столичные номера).

Александровскій бульваръ. Влѣво (съ крестомъ)—мужская гимназія, рядомъ—д. бывшій Божескаго.

Царева. Сохранилось преданіе, что въ самомъ Царицынѣ была одна изъ ханскихъ ставокъ, и на мѣстѣ нынѣшней церкви Іоанна Крестителя былъ дворецъ Батыя. Съ паденіемъ кипчакскаго царства, а затѣмъ Казани и Астрахани, русскія силы и вліяніе стали распространяться по всему Поволжью; по берегамъ Волги одно за другимъ начали возникать русскія селенія, сначала въ видѣ небольшихъ крѣпостей или сторожевыхъ пунктовъ. Одинъ изъ такихъ пунктовъ былъ и близъ нынѣшняго Царицына, а именно на островѣ, находившемся противъ впаденія въ Волгу съ горной стороны р. Царицы, отъ которой и островъ назывался Царицынымъ. По поводу такого громкаго названія этой незначительной рѣчушки существуютъ двѣ легенды: по одной изъ нихъ, на берегу этой рѣчки любила гулять какая-то ханша (царица); по другой, здѣсь была убита одна изъ ханскихъ женъ или дочерей, принявшихъ христіанство и пытавшаяся бѣжать въ Россію. Легенды эти, по всей вѣроятности, основаны на созвучіи татарскихъ словъ: „Сарису“, что значитъ желтая вода или желтая рѣка, со словомъ „Царица“ и „Сари-чинъ“ — желтый островъ—со словомъ „Царицынъ. Первое положительное извѣстіе о нынѣшнемъ Царицынѣ относится лишь къ 1589 году. Городъ постоянно подвергался опасностямъ, начиная съ первыхъ дней своего существованія и почти вплоть до начала XIX в. Такъ, при появленіи перваго самозванца, волжскіе казаки въ 1606 году провозгласили одного изъ своихъ товарищей царевичемъ Петромъ, сыномъ Федора Ивановича, и двинулись вверхъ по Волгѣ: въ Царицынѣ убили они воеводу Акинфіева и возвращавшагося изъ Персіи посла князя Ромодановскаго. Отсюда они намѣревались отправиться въ Москву; но получивъ извѣстіе о смерти Лжедимитрія, ушли чрезъ Камышинку на Донъ. Во время бунта Стеньки Разина Царицынъ испыталъ много бѣдствій. Въ 1667 году удалой Донской атаманъ со своей голытьбой пробрался обычной воровско-казачьей дорогой, черезъ Иловлю и Камышинку на Волгу, ограбилъ царскія, патріаршія и купеческія суда, шедшія въ Астрахань съ саратовскимъ хлѣбомъ и ссыльными, которые тотчасъ присоединены были къ шайкѣ. Когда мятежники поплыли мимо Царицына, воевода велѣлъ было стрѣлять,—но „ни одна пушка не выстрѣлила“. Очевидно, въ Царицынѣ уже были сочувствовавшіе Разину; поэтому воевода безпрекословно исполнилъ всѣ требованія явившагося отъ Разина есаула. Пройдя Царицынъ, Разинъ пробрался въ море, а потомъ завладѣлъ яицкимъ Гурьевымъ-городкомъ и оттуда засылалъ на Донъ, вызывая своихъ сотоварищей-казаковъ погулять вмѣстѣ по морю, потѣшиться надъ кизильбашами (персіанами). Вѣсти эти волновали донцовъ, и между ними стали собираться новыя шайки. Въ концѣ апрѣля 1668 года появилась вблизи Царицына на Мечетной рѣкѣ значительная шайка Сережки Кривого, сподвижника Стеньки Разина. Царицынскіе ратные люди завязали съ нимъ стычку, но были разбиты, и шайки пробрались къ Волгѣ, ограбили рыбацкіе станы и ушли къ Разину. Глядя на Сережку Кривого, и другіе атаманы стали собираться къ Разину. Между тѣмъ самъ Разинъ, „погулявши“ по морю, въ концѣ лѣта 1669 года явился какъ-бы съ повинной въ Астрахань, прося воеводъ пропустить казаковъ на Донъ. Воеводы согласились на то, но послали въ Черный Яръ и Царицынъ грамоты, чтобы тамъ казаковъ въ города не пускали и вина имъ не продавали. 1 октября Разинъ приплылъ къ Царицыну. Здѣсь у казаковъ произошла ссора съ воеводой изъ-за дороговизны вина. Разинъ съ толпой бросился на воеводскій дворъ; но воевода успѣлъ спрятаться въ церкви; казаки разбили тюрьму и выпустили колодниковъ. Когда же воевода явился опять, то одинъ изъ казаковъ потрепалъ его за бороду, а Разинъ заставилъ его удовлетворить всѣ претензіи казаковъ и еще пригрозилъ, чтобы онъ не осмѣливался впередъ чинить поборы съ казаковъ. Послѣ этого казаки ушли изъ Царицына. Но весной слѣдующаго 1670 года, когда у Разина образовалась не шайка, а цѣлая армія, состоявшая изъ 7,000 человѣкъ, казаки опять приступили къ Царицыну. Разинъ поручилъ осаду Васькѣ Усу, знаменитому уже своими под-

Видъ собора въ Царицынѣ.

вигами въ другихъ мѣстахъ, а самъ отправился громить кочевавшихъ вблизи татаръ. Воевода Тургеневъ еще надѣялся держаться противъ разбойниковъ, но царицынскіе стрѣльцы отворили ворота мятежникамъ. Монахи Троицкаго монастыря располагали жителей къ измѣнѣ, а казначей монастыря, старецъ Ааронъ, далъ мятежникамъ благословеніе на ихъ дѣла. Воевода съ небольшимъ числомъ вѣрныхъ стрѣльцовъ и прислуги заперся въ башнѣ: казаки взяли ее съ боя и на другой день закололи и утопили Тургенева со всѣми служилыми людьми, имѣніе ихъ разграбили и раздѣлили между собой. Разинъ послѣ этого укрѣпилъ Царицынъ и уже готовился идти къ Москвѣ „выводить бояръ“ и вездѣ учреждать казачество, какъ узналъ, что изъ Астрахани и изъ Москвы противъ него отправлены войска. Разинъ пошелъ на встрѣчу московскимъ стрѣльцамъ, которыхъ въ 7 вер. выше Царицына и разбилъ; стрѣльцы надѣялись на помощь царицынцевъ, а тѣ встрѣтили ихъ пушечными выстрѣлами. Такимъ образомъ Царицынъ окончально передался Разину и держался его стороны до тѣхъ поръ, пока въ слѣдующемъ году бояринъ Мислославскій не усмирилъ бунта. 14 апрѣля 1672 года Разинъ былъ схваченъ казаками подъ Царицыномъ, привезенъ въ Москву и тамъ казненъ. Несовсѣмъ спокойно было въ Царицынѣ и въ послѣдующее затѣмъ время: въ 1677 и 1682 г.г. къ городу подступали калмыки, но, впрочемъ, вреда никакого не причинили. Въ 1691 г. въ Царицынѣ учреждена была таможня, такъ какъ черезъ городъ провозилось много рыбы и соли; 1693 года устроены были заставы по случаю чумы и въ то же время происходили новыя нападенія калмыковъ и кубанцевъ. Начало XVIII вѣка ознаменовалось въ исторіи Царицына новыми нападеніями разбойниковъ. Въ 1707 году на городъ напали донскіе казаки Василій Булавинъ съ умышленникомъ своимъ Игнатіемъ Некрасовымъ. Два раза они приступали къ городу; отраженные въ первый разъ, они усилили свои войска и наконецъ взяли городъ. За упорство коменданту и правителю его дѣлъ отсѣкли головы, а архивъ съ дѣлами сожгли. Войско, подоспѣвшее изъ Астрахани, выгнало разбойниковъ изъ Царицына. Всѣ эти опасности, постоянно грозившія Царицыну, вызвали правительство къ возможному огражденію города, и Петръ Великій еще въ 1718 г. предполагалъ устроить укрѣпленную линію отъ Царицына къ Дону, но осуществлена эта мысль уже при Аннѣ Ивановнѣ. Петръ Великій съ императрицей Екатериной I, на пути въ персидскій походъ, посѣтилъ Царицынъ, осмотрѣлъ крѣпость и городъ и подарилъ его своей супругѣ. Сохранилось мѣстное преданіе, что императоръ здѣсь слушалъ обѣдню въ Троицкой церкви и самъ читалъ Апостола. Въ 1723 г. на обратномъ пути изъ Персидскаго похода Петръ опять посѣтилъ Царицынъ и оставилъ жителямъ на память свой картузъ и палку, которые до сихъ поръ хранятся въ городской думѣ. Въ 1772 году въ селеніяхъ волостныхъ казаковъ явился самозванецъ Федотъ Богомоловъ, называвшій себя Петромъ III. Арестованный въ Дубовкѣ и препровожденный въ Царицынъ, онъ былъ заключенъ подъ стражу, но здѣсь ему удалось увѣрить солдатъ, что онъ императоръ; убѣжденію его поддался даже одинъ изъ священниковъ; толпа явилась съ кольями и дубинками освободить его; въ городѣ вспыхнулъ бунтъ, съ трудомъ прекращенный, причемъ комендантъ былъ жестоко избитъ; губернаторъ распорядился перемѣнить гарнизонъ въ Царицынѣ; народу запрещено было сходиться и, наконецъ, Богомолова перевезли въ Черный Яръ. 21 августа 1774 года къ Царицыну явился Пугачевъ; два приступа были отбиты, такъ какъ городъ былъ хорошо укрѣпленъ. Пугачевъ прошелъ мимо Царицына и скоро былъ разбитъ подоспѣвшимъ Михельсономъ.

Въ XIX в., съ полнымъ умиротвореніемъ Нижняго Поволжья, Царицынъ утратилъ значеніе военнаго города и постепенно началъ развиваться въ торгово-промышленномъ отношеніи; особенно же быстро это развитіе пошло со времени крестьянской реформы, съ учрежденіемъ на Волгѣ пароходства и съ проведеніемъ желѣзныхъ дорогъ. Въ 1799 году, по свидѣтельству Георга, въ городѣ было жителей, кромѣ казаковъ и милиціи, 1,130; въ 1861 г. населеніе возросло до 6,700 чел., а въ 1904 г. было 79,759 чел. Такимъ образомъ, только за послѣднія 35 л. населеніе Царицына увеличилось болѣе чѣмъ въ 11 разъ; въ этомъ отношеніи Царицынъ превзошелъ собою всѣ поволжскіе города. Такимъ быстрымъ ростомъ Царицынъ обязанъ своему счастливому географическому положенію на берегу низовой Волги, въ мѣстѣ соединенія ея черезъ посредство желѣзныхъ дорогъ съ Дономъ и внутренними губерніями Россіи. Здѣсь образовался перегрузочный пунктъ для всѣхъ товаровъ, идущихъ изъ внутреннихъ губерній на Каспій и обратно. Выдающееся положеніе въ ряду предметовъ торговли Царицына занимаютъ: керосинъ и вообще нефтяные продукты,

хлѣбъ, лѣсъ, рыба и соль. Крупные нефтепромышленники (бр. Нобель и др.) и торговцы имѣютъ здѣсь нефтяные и керосиновые склады-резервуары. Продукты нефти идутъ сюда изъ Баку въ деревянныхъ и желѣзныхъ баржахъ наливомъ, кромѣ смазочныхъ и освѣтительныхъ маслъ, идущихъ въ посудѣ. Отправляются изъ Царицына нефтяные продукты въ особыхъ наливныхъ вагонахъ-цистернахъ. По торговлѣ лѣсными матеріалами Царицынъ занимаетъ первое мѣсто въ ряду приволжскихъ рынковъ и служитъ главнымъ мѣстомъ сбыта лѣсопромышленнаго района Уфимской, Пермской, Костромской и Вятской губерній. Отсюда снабжаются лѣсомъ степныя пространства Донской и Терской областей, Ставропольской, Екатеринославской, Таврической и частью Астраханской губ. Царицынъ ведетъ крупную оптовую торговлю преимущественно строевымъ хвойнымъ лѣсомъ и, кромѣ того, обширную торговлю продуктами лѣсной переработки: смолой дегтемъ, скипидаромъ, мочаломъ, рогожами и кулями. Большая часть поступающаго въ Царицынъ количества лѣсныхъ матеріаловъ отправляется въ Ростовъ на Дону, который, по сбыту лѣса на югѣ, занимаетъ первое мѣсто. По размѣрамъ оборотовъ чрезвычайно видное мѣсто занимаетъ торговля рыбой, которой въ 1902 году съ Волги прибыло къ Царицынской пристани 9.025,000 пудовъ. Въ 1904 г. торговля рыбой оптовая простиралась до 5½ мил. руб., а розничная до 900,000 руб. Почти вся рыба изъ Царицына отправляется въ Москву и Петербургъ по желѣзной дорогѣ. Въ силу своей близости къ району главнѣйшихъ промысловъ каспійско-волжскаго рыболовства и благодаря удобству сбыта рыбы на внутренніе рынки по Грязе-Царицынской желѣзной дорогѣ, Царицынъ является главнѣйшимъ пунктомъ для перепродажи стекающихся сюда рыбныхъ товаровъ на рынки центральныхъ южныхъ, юго-западныхъ, западныхъ и привислянскихъ губерній. Сообразно періодамъ или путинамъ лова и приготовляемымъ въ ту или другую путину товарамъ, торговый годъ царицынскаго рынка дѣлится на три періода: зимній, весенній и осенній. Зимой грузы идутъ къ Царицыну верблюжьими караванами и размѣщаются въ деревянныхъ складахъ близь пассажирской станціи Грязе-Царицынской жел. дороги. Въ зимнемъ періодѣ обороты идутъ преимущественно со свѣжими и малосольными товарами, весной—съ воблой, селедкой и нѣкоторыми сортами сухихъ товаровъ, а осенью торговое дѣло начинается малосолами и живой рыбой и кончается, въ началѣ зимы, отправкой свѣжихъ мороженыхъ товаровъ. Наибольшее оживленіе рынка бываетъ въ маѣ мѣсяцѣ, когда онъ отправляетъ болѣе 20% всѣхъ своихъ рыбныхъ товаровъ. Хлѣба въ 1902 г. отправлено болѣе 5 мил. пудовъ, соли—до 1 мил. пуд. Кромѣ того, въ Царицынѣ развита также торговля арбузами, которыхъ отправляется въ Петербургъ и Москву до 250 вагоновъ. Грузовъ, прибывшихъ къ пристани по Волгѣ—въ 1902 г. было 84.562,000 пудовъ, а отправленныхъ съ пристани 10.920,000 пудовъ. Съ Волги на желѣзную дорогу передано грузовъ болѣе 60 милліоновъ пудовъ. Съ 16 по 30 мая въ Царицынѣ бываетъ „Сплавная“ ярмарка, съ продажей товаровъ на сумму до 100 тыс. руб. Въ волжскомъ судоходствѣ Царицынъ играетъ роль рынка для найма рабочихъ на судахъ и пристаняхъ. Промышленныя предпріятія Царицына въ 1904 году состояли изъ 62 фабрикъ и заводовъ съ производствомъ на 3.787,872 руб., при 1,858 раб. Лѣсопильныхъ заводовъ 23. Далѣе слѣдуютъ: мукомольное производство около (1.800,000 руб.), горчичное—4 зав. (171,000 р.), чугунно-литейные—3 зав. (268,000 руб.) и др.

Въ связи съ торгово-промышенной дѣятельностью Царицына стоитъ широкое развитіе кредитныхъ учрежденій; въ городѣ существуютъ: отдѣленіе государственнаго банка, общество взаимнаго кредита, городской общественный банкъ, отдѣленіе волжско-камскаго коммерческаго банка, отдѣленіе азовско-донскаго коммерческаго банка, агентства банковъ: московскаго земельнаго и нижегородско-самарскаго земельнаго.

Нынѣ въ Царицынѣ 10 церквей, 1 монастырь, лютеранская кирка, мечеть, мужская и женская гимназіи, 22 начальныхъ школы, ремесленное училище, частная и 2 публичныхъ (городская и земская) библіотеки, 2 клуба, лѣтній театръ, водопроводъ, городскія бани, 2 книжныхъ магазина, метеорологическая станція и проч. Здѣсь издаются ежедневно газеты: „Царицынскій Вѣстникъ“ и „Царицынскій Листокъ“. Изъ церквей особенно замѣчательна церковь Іоанна Предтечи, считающаяся древнѣйшей. Она была прежде деревянная и построена Иваномъ Грознымъ во время похода его въ Астрахань на томъ мѣстѣ, гдѣ былъ прежде дворецъ Батыя; потомъ она была замѣнена каменной и въ этомъ видѣ существуетъ до сихъ поръ. Архитектура, характеръ внѣшнихъ и внутреннихъ украшеній, матеріалъ и способъ кладки носятъ на себѣ печать несомнѣнной древности. Въ храмѣ множе-

ство иконъ древняго византійскаго письма, украшенныхъ ризами старинной чеканки со своеобразными рисунками. Среди древнихъ иконъ находится, между прочимъ, изображеніе 8 сивилль съ перечисленіемъ ихъ пророчествъ. Эти изображенія, неудачно реставрированныя, не сохранили своего стариннаго вида. Другихъ памятниковъ старины, кромѣ упомянутыхъ уже нами, палки и картуза Петра Великаго, испорченнаго молью, въ Царицынѣ нѣтъ.

Царицынъ соединенъ съ внутренней Россіей и съ портами Чернаго и Азовскаго морей тремя желѣзными дорогами. Самая старая дорога—Волго-Донская, нынѣ Восточно-Донецкая (Царицынъ-Лихая съ вѣтвью къ прист. Калачъ и Дону). Движеніе по участку Царицынъ-Калачъ открыто въ 1862 г. Вокзалъ дороги помѣщается на южной окраинѣ города на берегу Волги, возлѣ пристани общества пароходства „Самолетъ“.

Вторая линія, Грязе-Царицынская, открыта въ 1870 г. Вокзалъ этой дороги находится на Воронежской ул.; въ немъ помѣщаются пассажирская и товарныя станціи; другая товарная станція находится на Волгѣ, у Соляной пристани. Отъ станціи проложена особая вѣтка въ 576 саж. къ такъ называемому Нобелевскому нефтяному городку, расположенному на сѣверо-восточной окраинѣ Царицына. Городокъ основанъ въ 1879 г. и состоитъ изъ громадныхъ складовъ нефтяныхъ продуктовъ, хранящихся въ большихъ резервуарахъ-бакахъ (12 мил. пуд.), паровой качки для керосина и нефти, конторы, квартиръ для служащихъ и другихъ заводскихъ зданій. Изъ склада керосинъ переливается прямо въ вагоны-цистерны и механически взвѣшивается на особо устроенныхъ мостовыхъ вѣсахъ (до 125 вагоновъ въ день).

Третья желѣзно-дорожная линія отъ Царицына идетъ къ ст. Тихорѣцкой, Владикавказской жел. дор. Проходя сначала параллельно берегу Волги, линія на 7-й верстѣ отъ Царицына достигаетъ первой своей станціи—Елшанки, отправляющей грузовъ свыше 1,300 тыс. пуд.

ГОСТИННИЦЫ. Бѣлочкина на углу Астраханской и Успенской ул., Воронкина на Базарной пл., Кубасова на Дубовской ул., Цвѣткова на Елизаветинской ул., Чернова на Царевской ул. и много болѣе дешевыхъ „номеровъ для пріѣзжающихъ“.

Извозчики. Пароконные и одноконные 1 и 2 классовъ, конецъ 35, 25 и 15 коп., на пристань и вокзалы 55, 40 и 30 коп., въ часъ 80, 50 и 35 коп.

Книжные магазины Шешминцева и Караваева на Московской ул.

Сарепта.

За Царицыномъ Волга совсѣмъ мѣняетъ характеръ своего теченія. Горы праваго берега исчезли; безплодныя необозримыя равнины раскинулись во всѣ стороны. Волга течетъ между песчанными низкими берегами, дробясь безчисленными островами на массу протоковъ, маленькихъ каналовъ, называемыхъ ериками, и высохшихъ проливовъ, образовавшихъ болота и ильмени. Между Царицыномъ и Сарептой, у села **Отраднаго,** находятся обнаженія арало-каспійскихъ глинъ и песковъ съ характерными раковинами. Въ 28 верстахъ отъ Царицына, поодаль отъ праваго берега Волги (въ половодье до пристани полверсты, а по спадѣ—2½ вер.), при рѣчкѣ Сарпѣ (послѣднемъ притокѣ Волги) расположена нѣмецкая колонія **Сарепта,** основанная въ 1770 г. гернгутерами (религіозная секта евангелическаго братства изъ Богеміи, послѣдователей Іоанна Гусса). Первоначально колонистамъ даны были многія льготы: 15,821 дес. земли, избавленіе отъ всѣхъ податей на 30 лѣтъ и воинской повинности навсегда, свободная торговля, самостоятельное самоуправленіе посредствомъ выборныхъ судей, свободное винокуреніе и проч. Для защиты отъ нападенія разбойниковъ и кочевыхъ инородцевъ, Сарепта была обнесена невысокимъ валомъ съ шестью бастіонами и рогатками и окопана рвомъ. Благодаря льготамъ, колонія развернулась пышнымъ цвѣткомъ и въ настоящее время представляетъ одно изъ лучшихъ и богатыхъ селеній Поволжья. Утопающая въ зелени, опрятная по виду, съ чистыми мощеными улицами, съ тротуарами, обсаженными тополями, съ бассейнами чистой воды, она является пріятнымъ оазисомъ среди пустыннаго характера низовьевъ Волги. Только въ 1897 году Сарепта была сдѣлана въ административномъ отношеніи отдѣльной волостью, и многія льготы были отмѣнены. Въ 1774 г. Сарепта пострадала отъ шаекъ Пугачева, посѣтившаго колонію послѣ неудачной осады Царицына. Направившись отъ Сарепты къ Черному Яру, самозванецъ, между прочимъ, повѣсилъ на пути астронома Ловица, путешествовавшаго въ степи съ цѣлью ученыхъ изслѣдованій.

Колонія замѣчательна, какъ родина мѣстнаго ткацкаго промысла—сарпиночнаго производства. Сначала ткачествомъ занималось всего три-четыре гернгутера, принесшіе съ собой изъ Герма-

нiи умѣнье ткать на ручныхъ станкахъ. Готовили они шелковые головные платки темнаго цвѣта, находившіе себѣ большой сбытъ среди мѣстныхъ раскольниковъ, считавшихъ входившую тогда въ употребленіе машинную работу „нечистой“. Впослѣдствіи шелковые платки были замѣнены бумажными, и промыселъ распространился въ нѣмецкихъ колоніяхъ. Въ окрестностяхъ Сарепты же, по почину Имп. Вольно-экономич. общества, произведены были въ концѣ XVIII в. первыя попытки акклиматизаціи горчичнаго сѣмени, воздѣлываемаго около Сарепты и частью въ Астраханской губ. Опыты дали блестящіе результаты. Колонистъ Нейцъ устроилъ ручные аппараты для выдѣлки изъ сѣмени горчицы и масла. Съ 1810 г. дѣло горчичнаго производства перешло въ руки Глича, который примѣнилъ къ аппаратамъ лошадиную силу, а потомъ построилъ и паровой заводъ. Горчичнаго сѣмени получается болѣе 300,000 пудовъ, изъ котораго получается до 55 пуд. масла и до 110,000 пудовъ столовой горчицы всѣхъ сортовъ. Въ Сарептѣ 4 горчичныхъ завода съ оборотомъ 505,000 руб. Затѣмъ отмѣтимъ: садоводство, приготовленіе бальзама, пряниковъ, посуды изъ мѣстной глины и набивку чучелъ изъ птицъ.

Въ Сарептѣ около 6000 жителей, три церковно-приходскихъ школы, существующія почти съ основанія селенія, почтово-телеграфная станція, больница, врачъ и 2 акушерки, вдовій домъ, сельско-хозяйственное общество, аптека и нѣсколько заводовъ. „Въ общинѣ запрещены танцы“. Приводимъ небольшую выдержку изъ „писемъ о путешествіи Государя Наслѣдника Александра II о наружности сарептянъ: „какая-то неподвижность взгляда, тупость выраженія, особенно у женщинъ; кажется, будто улыбка никогда не можетъ появиться на этихъ лицахъ и освѣтить ихъ неподвижно стянутыя черты“. Въ сочиненіи одного изъ знатоковъ жизни саратовскихъ колонистовъ (Клауса) читаемъ слѣдующее:

„Въ Сарептѣ, за 100-лѣтній періодъ ея существованія, съ 1765 до 1865 г., мы находимъ полный застой въ нарожденіи населенія; по среднему выводу за весь этотъ періодъ, число рожденій относится къ числу умершихъ, какъ 50 къ 49, между тѣмъ какъ въ колоніи не было ни одной эпидеміи; ни въ 30-хъ, ни въ 40-хъ годахъ не было даже ни одного холернаго случая. Въ теченіе этого вѣкового періода прибыло въ Сарепту 1255 братьевъ и сестеръ, выѣхало же обратно только 677; родившихся было за тотъ же періодъ 1054, умершихъ 1038, что даетъ за 10 лѣтъ для прироста населенія крайне ничтожный приростъ—16 чел. Ничтожность нарожденія въ Сарептѣ тѣмъ болѣе поразительна, что колонисты, поселившіеся одновременно въ Поволжьѣ, за 92 года удесятерились исключительно нарожденіемъ. Причина такого крайне ничтожнаго нарожденія населенія въ Сарептѣ не вызвана ни климатическими, ни экономическими условіями, но всецѣло зависитъ отъ соціальнаго устройства Сарепты, общино-церковнаго устава и неразрывно связанной съ нимъ общественной и частной жизни. Мѣстная жизнь является монотонной. Весь религіозно-общественный строй братства проникнутъ стремленіемъ вогнать каждаго въ опредѣленную рамку и охватить всего человѣка не только въ общественной, но и частной жизни. Членъ общества не долженъ позволять себѣ ни музыки, ни танцевъ, ни какой-либо игры и развлеченій, если они не имѣютъ прямого религіознаго характера, ни лишняго шага, смѣха и шутки; весь интересъ, всѣ помыслы должны быть сосредоточены на „славословіи Господа“. Холостые и незамужнія жили особо въ отдѣльныхъ корпоративныхъ домахъ для каждаго пола особо; дома семейныхъ назывались приватными. Было время, когда браки въ Сарептѣ зависѣли безусловно отъ усмотрѣнія церковно-общиннаго начальства; самый выборъ невѣсты опредѣлялся по жребію. Разрѣшали браки только тѣмъ изъ братьевъ, которые сдѣлались самостоятельными мастерами или хозяевами; уставъ общества и начальники колоніи стѣсняли заключеніе брачныхъ союзовъ. Жребій сводилъ лицъ разныхъ возрастовъ, вопреки ихъ личнымъ наклонностямъ, и сколько старыхъ холостяковъ и отцвѣтшихъ сестеръ сошли въ могилу, не получивъ права даже мечтать о бракѣ.... Сарептская молодежь состояла подъ строжайшимъ контролемъ и была разъединена въ корпоративныхъ зданіяхъ. Въ колоніи строго распредѣленъ трудовой день. Строго соблюдаются часы молитвъ и часы отдыха. Молитва пріобрѣтаетъ у гернгутеровъ ту святость, ту истинную торжественность, которыя утрачиваются въ большихъ и шумныхъ городахъ, въ многолюдныхъ церквахъ. Гернгутеры прежде всего истинные христіане, а потомъ уже нѣмцы. Послѣ устья Сарпы правый берегъ Волги дѣлается совсѣмъ низкимъ.

ГОСТИННИЦА Меннель.

Извозчики берутъ съ вокзала или пристани 30—40 коп.

За Сарептой начинается Черноярскій уѣздъ (правый берегъ) Астраханской губ., съ селами: **Свѣтлый Яръ** (3000 жит., 2 школы,

почта, сельскій банкъ, рыболовные промыслы), **Райгородъ** (2000 жител., 2 школы, сельскій банкъ, рыбная ватага и 3 ярмарки), **Шишкинское** (священное мѣсто у калмыковъ: здѣсь почивалъ богъ Бурханъ, кочуя изъ Китая), **Солодники** (4500 жит., почтовая станція), **Каменный Яръ** (2800 жит., 3 школы, рыбная ватага, пароходныя пристани), **Вязовка**, **Пады** и слоб. **Владиміровка,** какъ центръ

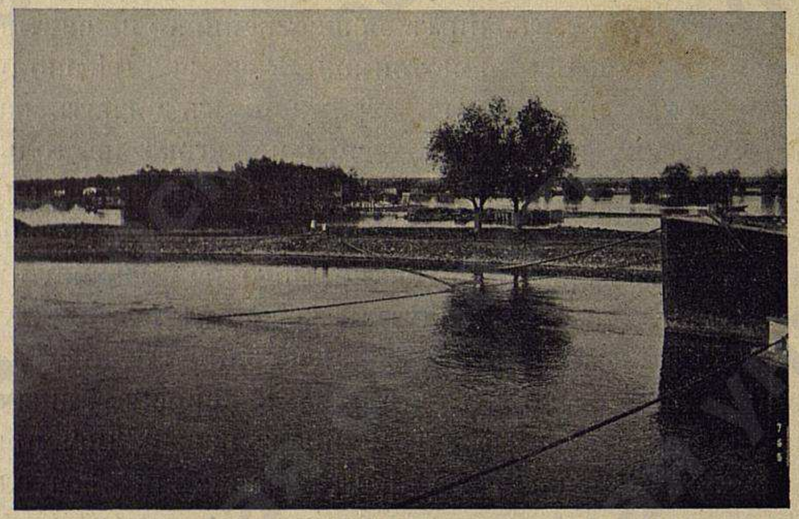

Слоб. Владиміровка.

соляной промышленности и передаточный пунктъ для соли, привозимой по желѣзной дорогѣ съ Баскунчакскаго озера, съ 6500 жит., солемольными мельницами. Соль, частью въ крупномъ видѣ (бузунномъ), частью въ молотомъ—грузится въ баржи. Баскунчакское озеро, площадь котораго болѣе 10,000 дес., 100 кв. верстъ, въ одномъ верхнемъ пласту заключаетъ до 45 милліардовъ пуд. соли. До озера 53 вер. Въ 1904 году вывезено соли по желѣзной дорогѣ 21.073,106 пуд. Въ 1903 году работало на озерѣ 1676 чел., изъ нихъ 1326 киргизъ.

Къ **Ханской Ставкѣ**, административному центру Букеевской орды, въ 113 верстахъ находящейся отъ Владиміровки, проведенъ телеграфъ. Въ этомъ мѣстѣ Волга раздѣляется на множество протоковъ, усѣянныхъ островками. Въ 35 верстахъ ниже находится **Черный Яръ,** отстоящій на 1240 верстъ отъ Москвы и 250 вер. оть Астрахани. Основанный въ 1627 году, городъ былъ взятъ безъ выстрѣла Стенькой Разинымъ въ 1670 г., когда кн. Львовъ явился сюда съ войскомъ изъ Астрахани, его же воины связаннаго воеводу отдали его врагу. Въ городѣ около 8,000 жител., 3 школы, телеграфъ, банкъ, больница, рыболовная ватага и пристань, дающая 25,000 пуд. груза. Видъ города самый захолустный. На обрывѣ стоитъ колокольня, которую уже не разъ приходилось переносить все дальше и дальше отъ берега, подмы-

Баскунчакское озеро, въ которомъ добывается соль.

ваемаго Волгой, а отъ собора и слѣда не осталось, даже цѣлая улица, бывшая еще въ 1881 году, теперь оказалась „въ нѣтяхъ“. Громадные черноярскіе арбузы, темные, извѣстны въ Поволжьѣ. Далѣе по правому берегу слѣдуютъ села: **Соленое Займище** (4,800 жит.), **Никольское** съ 5,500 жител., больницей и телеграфомъ (въ 1893 году здѣсь былъ береговой обвалъ на 300 саж.), **Пришибъ** (3500 житет. съ 3 ярмарками), „знаменитая“ чумой 1878 года ст. **Ветлянка** съ 1880 жит., училищемъ и почтой и ст. **Копановская** съ 1900 жит., школой и почтовой станціей. На протокѣ праваго берега лежитъ въ 135 вер. отъ Астрахани гор. **Енотаевскъ,** похожій на бѣдное село, родина баснописца Хемницера (род. 1745 г.). Въ городѣ 2 церкви, 3 школы, почта, телеграфъ и болѣе 3,000 жит. Отсюда начинаются у Волги мелкія соляныя озера и летучіе пески. Русское населеніе живетъ здѣсь крупными селами по Волгѣ и Ахтубѣ, на западѣ кочуютъ калмыки, на востокѣ—киргизы. Выше и ниже Енотаевска группируются рыбные промыслы или ватаги, болѣе всего рыбный промыселъ сосредоточился въ устьяхъ рѣки Волги.

Примѣчаніе. Безплодныя необозримыя равнины раскинулись во всѣ стороны.

Протекая среди низкихъ песчаныхъ береговъ, рѣка раздробляется на множество продольныхъ и поперечныхъ протоковъ, число которыхъ доходитъ до 200. Часто эти протоки представляютъ маленькія рѣчки или каналы, которые, разсѣкая твердую землю въ разныхъ направленіяхъ, опять соединяются съ главнымъ русломъ: такія канавки называются ериками. Если ерикъ врѣжется въ матерую землю и пробьетъ себѣ путь степью, то его называютъ подстейкомъ. Случается, что маленькій ерикъ, наполнившись водой, болѣе и болѣе расширяетъ свое ложе и превращается въ настоящую рѣчку; случается и противное тому; ерикъ съ одного конца высыхаетъ и образуетъ такъ называемый ильмень, а впослѣдствіи и совершенно заростаетъ камышемъ.

Въ разливъ всѣ эти ерики, ильмени и подстейки пропадаютъ; они сливаются въ одно общее съ коренною Волгою русло, шириной отъ 30 до 40 верстъ. Распавшись на рукава и протоки, Волга образовала цѣлый архипелагъ острововъ вплоть до Каспійскаго моря шириной до 25 верстъ. Это цѣлое море съ пропавшими вдали берегами. Это цѣпь воложекъ и протоковъ, пустынный мертвый край, нагоняющій тоску своимъ однообразіемъ. Лишь ночь создаетъ здѣсь картину очарованія. Безчисленные воложки и протоки и въ лунную и въ темную звѣздную ночь представляются волшебными корридорами свѣтящимися мелькающими огнями, то на рѣчныхъ буйкахъ, то на рыболовныхъ ватагахъ или селеніяхъ, встрѣчающихся на правомъ берегу и островахъ.

За Енотаевскомъ идутъ села: **Владимірское, Косихинское, Сѣроглазинское** (1500 жит., почта, крупный рыбный промыселъ), **Тюменевка** главная ставка Хутоугловскаго улуса, замѣчательная чуднымъ

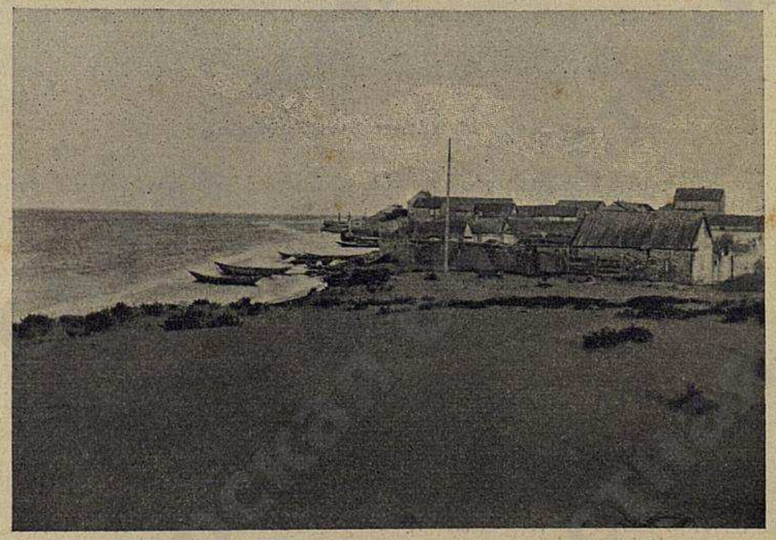

Одно изъ рыбацкихъ селеній близь Астрахани.

зданіемъ Калмыцкаго Хурула (т. е. храма, съ его прихотливымъ китайскимъ зодчествомъ). Зданіе хурула расположено на прибрежныхъ буграхъ, увѣнчанное остроконечными башнями, загнутыми кверху крышами и высокими шпилями. Средняя башня, самая высокая, имѣетъ пять постепенно суживающихся ярусовъ, зданіе кверху кончается шпилемъ, на вершинѣ котораго опрокинутый серпомъ мѣсяцъ, а надъ нимъ солнце. Двѣ колонады какъ у Казанскаго собора въ Петербургѣ, изогнувшись дугой, отошли въ обѣ стороны къ боковымъ причуднымъ башнямъ и придаютъ сказочный видъ всему строенію. Здѣсь Волга вступила въ предѣлы Астраханскаго уѣзда. **Замьянъ** (2000 жит., почтовая станція), **Дурновская** (850 жител., почтовая станція). Въ 7 вер. отъ Астрахани, вблизи с. **Хохлацкаго**, находится мѣстность съ множествомъ могилъ, причемъ человѣческіе черепа разбросаны по берегу Волги. Мѣсто это называется **Жареные Бугры**, гдѣ, по преданію, была столица хазаровъ Итиль. Въ трехъ верстахъ отъ Калмыцкаго и въ

Село Петропавловка.

12 верстахъ отъ Астрахани при соляномъ озерѣ **Тинакская грязелѣчебница**. Грязи и рапа озера полезны при золотухѣ, малокровіи, ревматизмѣ, ломотѣ, застарѣломъ сифилисѣ, при женскихъ болѣзняхъ, накожныхъ и нѣкоторыхъ видахъ параличей. Сезонъ съ 25 мая по 25 августа. **Карантинное** (2000 жит.), **Форпостъ** (правый берегъ) съ 3480 жит. Рядомъ с. **Солянка** съ большимъ лѣсопильнымъ заводомъ съ производительностью на полмилліона руб. Жителей 1500 (татары). По лѣвому берегу идутъ хутора, ватаги и села: **Петропавловка** (почта, телеграфъ, крупные рыбные промыслы), **Барановка** (2000 жит., почтовая станція), **Колпаковка**. Рядомъ съ Форпостомъ находится с. **Солянка**, съ лѣсопильнымъ заводомъ Губиныхъ (400,000 руб. при 510 рабоч.), дальше поселокъ **Калмыцкій Базаръ**, торгующій скотомъ. Ниже этого поселка, на лѣвомъ берегу глав-

наго русла Волги, на островкѣ, образуемомъ рукавомъ ея Балдой и другими протоками, на четырехъ параллельно идущихъ буграхъ, раздѣленныхъ болотистыми солончаковыми низинами, расположена Астрахань.

Астрахань.

Высота острова, на которомъ раскинулся городъ, въ среднемъ не превышаетъ двухъ саженъ надъ уровнемъ Каспійскаго моря, а каспійскій уровень, какъ извѣстно, на 84 фута ниже уровня океана. Очевидно, это самый низкій и грязный городъ въ Европѣ, но зато занимающій по смертности первое мѣсто: здѣсь умираетъ не менѣе 48, а иногда и 64 человѣкъ на 1000 человѣкъ. Астрахань въ этомъ отношеніи соперничаетъ съ Бомбеемъ и Мадрасомъ, гдѣ холера—мѣстная бо-

Видъ Астраханскаго кремля

лѣзнь. Почти $^7/_8$ всего пространства, занимаемаго городомъ, возвышается не болѣе $8^1/_2$ фут. надъ ординаромъ р. Волги; средняя же высота волжскихъ водъ въ половодье равна $9^1/_2$ фут. и иногда достигаетъ 13 фут. надъ обыкновеннымъ уровнемъ. Очевидно большая часть Астрахани ежегодно заливалась-бы водой, если-бы городъ не былъ окруженъ со всѣхъ сторонъ земляными валами (35 верстъ), доходящими до 14 фут. надъ ординаромъ. По срединѣ города проходитъ такъ называемый Варваціевъ каналъ, соединяющій Волгу съ однимъ изъ ея рукавовъ—Кутумомъ. Черезъ рѣку и каналъ 15 мостовъ.

Мѣстность, занимаемая нынѣшней Астраханью, съ давнихъ поръ была мѣстомъ кочевья дикихъ азіатскихъ народовъ, переселявшихся въ Европу. Съ III вѣка по Р. Х. являются здѣсь осѣдлыми хазары, образовавшіе могущественное государство, владѣв-

Успенскій Каѳедральный соборъ.

шее всѣмъ югомъ нынѣшней Россіи. На одномъ изъ устьевъ Волги стояла столица ихъ—Итиль или Атель, иначе Беленджеръ или Балангіяръ. Этотъ-то городъ и считается родоначальникомъ нынѣшней Астрахани, имя которой (по-татарски Хаджи-Тарханъ, въ нашихъ лѣтописяхъ Хозитаракань, въ грузинскихъ—Хозаръ) является съ XIII столѣтія, со времени водворенія монголовъ въ низовьяхъ Волги. Мѣсто, гдѣ первоначально стояла Астрахань, полагаютъ на западномъ нагорномъ берегу Волги, выше нынѣшней Астрахани верстъ на 12, гдѣ и нынѣ сохранились признаки нѣкогда бывшаго здѣсь города, погребеннаго подъ мусоромъ и пепломъ.

Въ XIV столѣтіи, когда Золотая Орда распалась на части, Астрахань сдѣлалась резиденціей (юртомъ) хановъ новаго царства Астраханскаго, и съ этого времени является имя Хаджи-Тархана на ордынскихъ монетахъ. Несмотря на то, что Астрахань сдѣлалась уже столицей кипчакскихъ хановъ, городъ этотъ во второй половинѣ XV вѣка находился, по свидѣтельству путешественника

„Спутникъ по рѣкѣ Волгѣ, ея притокамъ, Камѣ и Окѣ", изд. типо-лит. Л. С. Феокритова.

А Б В Г Д Е

Рѣка Волга

Рѣка Болтина Волга

Адмиралтейскій затонъ

Судоремонтный заводъ

Судостроительный заводъ

Адмиралтейская часть

Кутумъ

Кутумскій протокъ

Кутумскій островъ

Кутумскій рукавъ

Бѣлый Ильменъ

Ильменный разливъ

Ильменный островъ

Ильменный рукавъ

Ильменная часть

Ильменная пристань

Ильменная таможня

Ильменная больница

Ильменная церковь

Ильменная мечеть

Ильменная школа

Ильменная почтовая контора

Ильменная телеграфная контора

Ильменная пожарная часть

Ильменная полицейская часть

Ильменная тюрьма

Ильменная биржа

Ильменная гостиница

Ильменная баня

Ильменная аптека

Ильменная библиотека

Ильменная типография

Ильменная газета

Ильменная школа

Ильменная церковь

Ильменная мечеть

Ильменная больница

Ильменная пристань

Ильменная таможня

Указатель къ плану города Астрахани.

Главныя улицы.

Адмиралтейская Бб.

Грязная ул. Вб, Гб.

Екатерининская Вб.

Казанская ул. Вб, Гб.

Никольская ул. Вб.

Паробучебугорная Бб.

Полицейская ул. Вб.

Сапожниковская Гб.

Улица Табачный рядъ Вб.

Слободы.

Безродная слобода Ба.

Бондарный выселокъ Гб.

Кріушинская слобода Бв.

Кузнечный поселокъ Гв.

Солдатская слобода Бв.

Теребиловская слобода Ба.

Царевская слобода Ба.

Ямгурчевская слобода Бв.

Мосты.

Армянскій мостъ Вб—з.

Воздвиженскій Вв—в.

Земляной Ва—м.

Ивановскій Вв—е.

Коммерческій Гб—а.

Красный Вв.—г.

Полицейскій Вб.—і.

Сапожниковскій Вб—б.

Татарскій Вб—л.

Троицкій Вв—ж.

Ямгурчевскій Вв—д.

Храмы.

1. Женскій Благовѣщ. монастырь Вб.
2. Каѳедральный Успенскій соборъ Вб.
3. Церк. Рождества Богородицы Вб.
4. Церк. Смоленской Божіей Матери Вб.
5. Церковь Казанской Божіей Матери Гб.
6. Покровская церковь Гб.
7. Церковь Петра и Павла Вб.

   Кладбища Вг.
8. Армянскій Успенскій Каѳедральный соборъ Вв.
9. Лютеранская кирка Вб.
10. Костелъ Вв.

Казенныя и общественныя зданія и учрежденія.

11. Памятникъ Императору Александру II. Вб.
12. Домикъ Петра Великаго Ва.
13. Тріумфальная арка Ва.
14. Петровскій музей Вб.
15. Домъ Губернатора Вб.
16. Окружный Судъ Вв.
17. Городская Дума и Управа, городская Обществен. библіотека Вб.
18. Почтово-телеграфная контора Вб.
19. Город. Полицейское Управленіе Вб.
20. Тюремный замокъ Вб.
21. Реальное училище Вб.
22. Семинарія Вб.
23. Зданіе Биржи Гб.
24. Гостинный дворъ и „вечерній базаръ“ Вб.

    Портъ Ва.

    Заводы на р. Царевѣ Аа.
25. Больница Приказа Общественнаго Призрѣнія и сумасшедшій домъ Бб.

    Александро-Маріинск. больница Гв.
26. Община сестеръ милосердія Бб.

    Ипподромъ Гв.
27. Садъ Общества велосипедистовъ Бб.
28. Садъ „Аркадія“ и лѣтній театръ Гв.
29. Садъ „Отрадное“ Гв.
30. Рынокъ „Большія Исады“ Вв.
31. Рынокъ „Малыя Исады“ Вв.

    Конный базаръ Гв.

Виды города Астрахани.

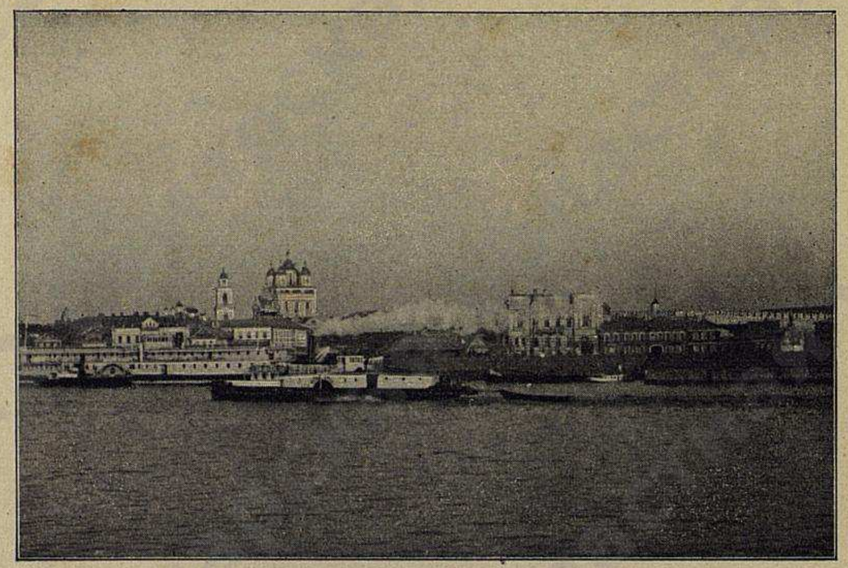

Астраханская набережная рѣки Волги. Влѣво, за домами, видѣнъ соборъ; вправо—часть стѣны Астраханскаго кремля

Церковь Рождества Богородицы (древнѣйшая въ Астрахани).

Армянскій соборъ Петра и Павла. За нимъ видна нѣмецкая кирка.

Памятникъ Императору Александру II.

Виды города Астрахани.

„Спутникъ по рѣкѣ Волгѣ и ея притокамъ Камѣ и Окѣ“ изд. типо-лит. Л. С. Феокритова

Губернаторскій домъ (уголъ Полицейской и Московской ул.).

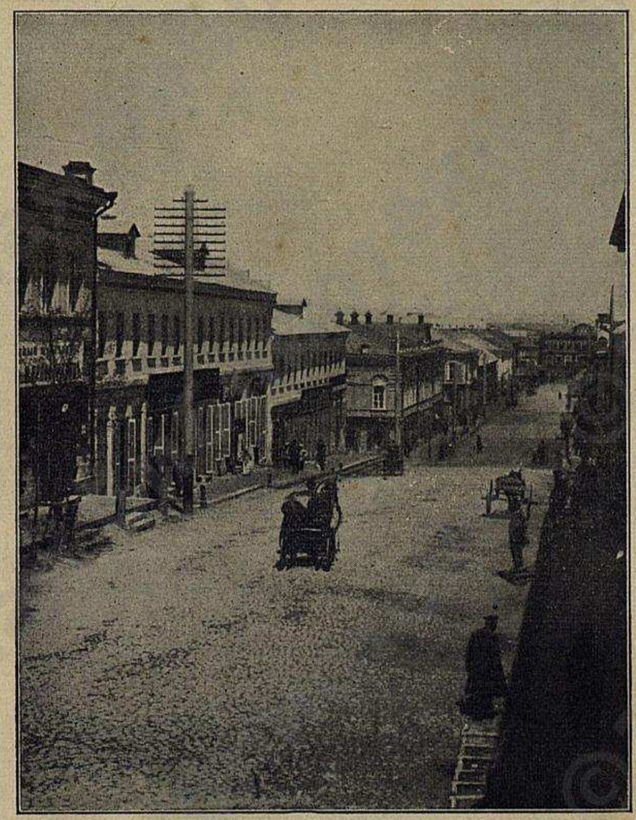

Улица Табачный рядъ; упирается въ рѣку Кутумъ.

Единовѣрческая церковь.

„Бѣлая“ мечеть (за Татарскимъ мостомъ).

Калмыцкій храмъ (хирулъ) въ селѣ Тюменевкѣ.

Виды города Астрахани.

Арбузный рядъ на „Большихъ Исадахъ“.

Набережная рѣки Кутума (привозъ на лодкахъ изъ окрестныхъ селъ разныхъ продуктовъ). Влѣво видно зданіе водопровода.

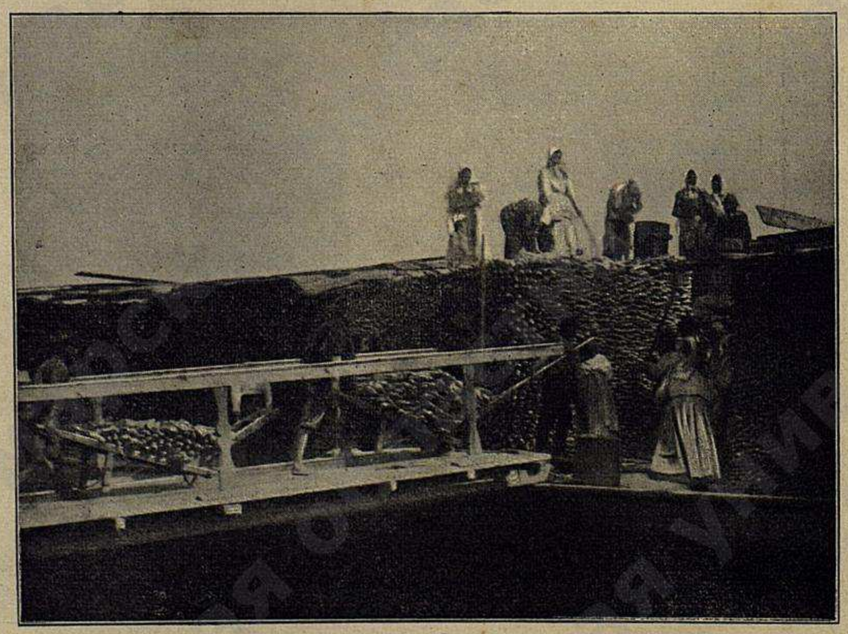

Нагрузка рыбы на баржу для отправки вверхъ по Волгѣ.

Упаковка винограда въ одномъ изъ Астраханскихъ садовъ.

„Спутникъ по рѣкѣ Волгѣ и ея притокамъ Камѣ и Окѣ“ изд. типо-лит. Л. С. Феокритова.

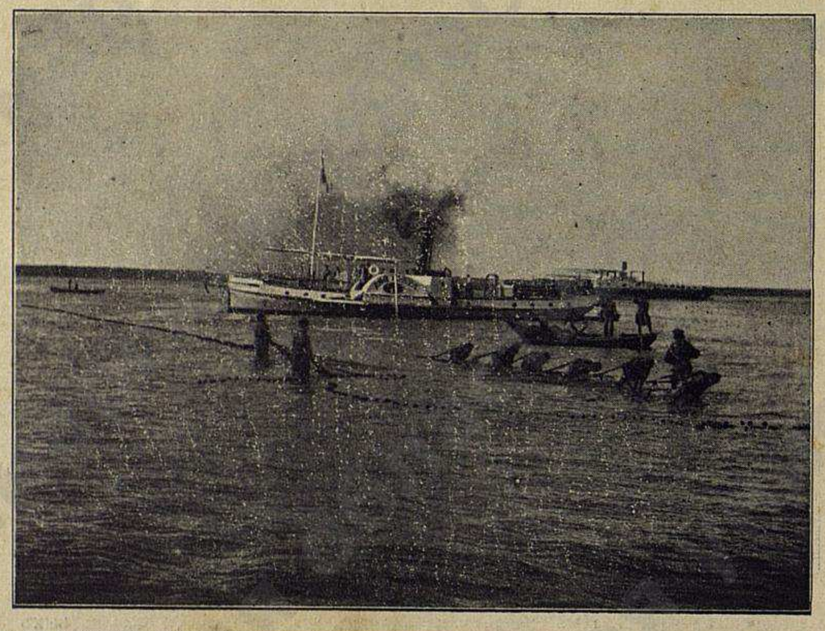

Одинъ изъ моментовъ рыбной ловли.

Одинъ изъ моментовъ рыбной ловли.

Рѣзка крупной рыбы на одномъ изъ Астраханскихъ рыбныхъ промысловъ.

Одинъ изъ моментовъ рыбной ловли.

Контарини, въ очень жалкомъ положеніи. Онъ состоялъ изъ землянокъ, обнесенныхъ плохой стѣной. Въ теченіе первой половины XVI в. Астрахань, разъѣдаемая внутренними усобицами, много разъ подвергалась раззоренію отъ черкесовъ, ногайцевъ и крымцевъ, пока, наконецъ, не была, вслѣдъ за Казанью, присоединена къ московскому царству. Въ 1556 г. Астрахань окончательно присоединена къ московскому государству, а титулъ царя астраханскаго принялъ Грозный. Черезъ 2 года послѣ этого Астрахань была перенесена съ нагорной стороны на островъ, безопасный отъ нападенія враговъ. Съ перваго же времени по присоединеніи къ Россіи, Астрахань пріобрѣтаетъ важное стратегическое значеніе, значеніе оплота и наблюдательнаго пункта среди

Видъ г. Астрахани съ Волги.

безпокойнаго кочевого населенія, всегда готоваго къ грабежу, волненіямъ и бунтамъ. Въ концѣ царствованія Грознаго приступлено было къ постройкѣ каменнаго кремля. Вмѣстѣ съ этимъ, благодаря выгодному географическому положенію города на рубежѣ двухъ частей свѣта, на пути въ богатыя средне-азіатскія страны, Астрахань пріобрѣтаетъ положеніе значительнаго торговаго пункта не только для московскаго государства, въ рукахъ котораго оказалось все теченіе Волги, но и для купцовъ Персіи, Индіи, Хивы и Бухары, а также и для европейцевъ, увѣренныхъ въ своей безопасности. Такъ на слѣдующій же годъ послѣ утвержденія русскихъ въ Астрахани, ко двору Іоанна Грознаго явился представитель англійской торговой компаніи Дженкинсонъ, съ предложеніемъ проекта торговли черезъ Астрахань и Каспійское море съ Востокомъ. Впрочемъ, цвѣтущему развитію Астрахани долгое время препятствовали многочисленныя бѣдствія, выпавшія на долю этого города въ XVI и XVII в.в. Въ 1564 г. турецкій султанъ Селимъ, въ союзѣ съ крымскимъ ханомъ, рѣшилъ возвратить Астрахань мусульманскому міру и съ большимъ войскомъ отправился къ Астрахани черезъ Донъ, откуда хотѣлъ прорыть каналъ къ Волгѣ, но все это предпріятіе не удалось. Наступившее вскорѣ затѣмъ смутное время тяжело отозвалось на отдаленномъ краѣ, центромъ котораго была Астрахань. Взбунтовавшіеся въ 1605 году терскіе казаки вызвали неурядицы и въ Астрахани. Мятежники разграбили домъ архіепископа Феодосія, увѣщавшаго

Никольскаа улица (на „Косѣ“).

народъ не вѣрить обманщику, ложно называвшему себя царемъ Дмитріемъ Ивановичемъ, а затѣмъ заключили его въ Троицкій монастырь. Въ мятежѣ принялъ участіе самъ воевода Хворостининъ. Край усмиренъ былъ бояриномъ Шереметевымъ. Потомъ стали появляться здѣсь посланцы Лжедимитрія, вербовавшіе сторонниковъ. Оказались здѣсь и свои доморощенные самозванцы.

Въ началѣ царствованія Михаила Феодоровича Поволжское Низовье было театромъ дѣйствій Заруцкаго, ставшаго съ Мариной и ея сыномъ подъ покровительство волжскихъ казаковъ. Спустившись внизъ по Волгѣ, они захватили Астрахань, поселились въ кремлѣ, разграбили городъ, устроили тамъ свой порядокъ, вошли

въ сношеніе съ персидскимъ шахомъ, съ ногайскими татарами и турками, разослали „прельстительныя письма“ къ волжскимъ и донскимъ казакамъ и объявили сына Марины, Ивашку, царемъ Руси. Когда явилось царское войско, Марина съ Заруцкимъ бѣжала изъ Астрахани, но была схвачена на Яикѣ. Въ 1630 г. на Астрахань напали калмыки, а въ 1660 г. городъ чуть было не попалъ снова въ руки татаръ. Въ 1665 т. подъ стѣнами Астрахани впервые явился Стенька Разинъ со своей вольницей, но на этотъ разъ не причинилъ вреда городу. Въ іюнѣ 1670 г. многотысячная толпа, предводительствуемая Разинымъ, вторично подошла къ стѣнамъ города, сосредоточивъ главныя силы у кремля. Пушки, бревна, камни, кипятокъ, смолу, заготовленные для защиты, почти не пришлось и употреблять, такъ какъ защитники кремля, стрѣльцы, забивъ въ набатъ, произвели сумятицу, впустили въ кремль разинцевъ и имъ же помогли избивать астраханцевъ. Убито было при этомъ 440 дворянъ, подъячихъ, приказныхъ, дѣтей боярскихъ и стрѣлецкихъ головъ. Не пощажены былъ и воевода Прозоровскій, раненый и лежавшій въ храмѣ. Его взялъ и сбросилъ съ церковнаго раската (колокольни) на разставленныя внизу копья самъ Разинъ. Дѣтей боярскихъ воеводы пытали и вѣшали на стѣнахъ кремля за ноги. Кровь лилась ручьями. Городъ былъ разграбленъ и оставался во власти мятежниковъ болѣе года. Въ іюнѣ 1671 г., въ отсутствіе Разина, отправившагося вверхъ по Волгѣ, его есаулы Васька Усъ, Федька Шелудякъ и Алексѣй Каторжный, недовольные митрополитомъ Іосифомъ, уличившимъ ихъ въ злодѣйствѣ и мужественно читавшимъ народу царскіе указы и увѣщанія, рѣшили убить старца. 11 іюня митрополитъ въ полномъ облаченіи явился въ кругъ мятежниковъ съ увѣщаніями. Злодѣи бросились на него, но святитель самъ, съ помощью священниковъ, разоблачился и предался въ руки бунтовщиковъ. Его жгли на угольяхъ, били и, наконецъ, полумертваго потащили на раскатъ и сбросили внизъ. Городъ въ этомъ же году былъ усмиренъ бояриномъ Милославскимъ. Въ 1662—94 г.г. въ Астрахани свирѣпствовала чума, похитившая болѣе 10 т. чел. Въ 1705 г. въ Астрахани вспыхнулъ такъ называемый „свадебный бунтъ“. Стрѣльцы, раскольники и разные бѣглецы, недовольные преобразованіями Петра I и подстрекаемые архимандритомъ Вознесенскаго монастыря Рувимомъ, столпились въ Астрахани и распускали слухи, что царь хочетъ установить новую вѣру, велитъ кланяться иноземнымъ болванамъ, брить бороды, носить нѣмецкое платье и всѣхъ русскихъ дѣвицъ выдавать насильно за нѣмцевъ. Астраханцы взбунтовались и умертвили воеводу Ржевскаго и до 300 чел. бояръ, офицеровъ, дворянъ и, особенно нѣмцевъ. Мятежъ былъ усмиренъ Шереметевымъ.

Московская улица по направленію къ собору.

Въ XIX вѣкѣ, съ умиротвореніемъ Нижняго Поволжья, началось мирное развитіе Астрахани, которое пошло особенно успѣшно со времени освобожденія крестьянъ и съ учрежденіемъ на Волгѣ пароходства. Еще въ 1860 году въ Астрахани было всего 45,590 жителей, а въ 1903 году 147,034 человѣкъ; въ навигаціонное время число жителей еще значительнѣе. 76% населенія—русскіе, 24% инородцы въ числѣ которыхъ татаръ, живущихъ въ слободѣ Тіекъ, около 15,000, персовъ болѣе 1,000, армянъ около 8,000. Въ городѣ 34 православныхъ церкви (въ томъ числѣ 3 монастыря), 6 церквей армяно-григоріанскихъ, 1 католическая и 2 каплицы, 1 лютеранская, 1 раскольничья молельня, 8 татарскихъ мечетей, 1 персидская и 2 синагоги, до 10 тыс. зданій, 98 учебныхъ заведеній (въ томъ числѣ мужская и женская духовная семинарія, гимназіи—мужская и женская, реальное училище и др.), общественная библіотека и нѣсколько частныхъ, два музея, два ученыхъ общества (петровское общество изслѣдователей астраханскаго края и общество врачей) и много благотворительныхъ обществъ и учрежденій, 2 ежедневныхъ газеты—„Астраханскій Вѣстникъ“ и „Астраханскій Листокъ“ и до 200 торговыхъ заведеній. Доходы городского хозяйства въ 1904 г. были

1,085.186 руб. Торговые обороты города достигаютъ громадныхъ размѣровъ (800 гильдейскихъ предпріятій съ оборотомъ въ 83½ милл руб. и 1,200 негильдейскихъ съ оборотомъ въ 9 милл. руб.).—По своему положенію и значенію, Астрахань справедливо можетъ быть названа пунктомъ, гдѣ сосредоточена торговля Россіи съ Востокомъ. Какъ портовый городъ, Астрахань, по числу паровыхъ судовъ, занимаетъ второе мѣсто, уступая только Одессѣ, а по числу парусныхъ судовъ—первое мѣсто. Въ навигацію 1903 г. буксирныхъ пароходовъ было у Астрахани 1190, грузилось и выгружалось буксирныхъ пароходныхъ баржей 3,570, судовъ 2,011, лѣсныхъ плотовъ 32. Судорабочихъ было 54,824. Количество грузовъ, вывезенныхъ въ навигацію 1903 г. равнялось 315 милл.

Ахматовская улица.

пуд. на 105.491,463 руб. въ томъ числѣ керосину и пиронафту на 28,404,721 руб., нефтяныхъ остатковъ, сырой нефти и мазута на 28.366,505 руб., фруктовъ персидскихъ на 6,379,073 руб., хлопка на 4.687,208 руб., мерлушки на 3.491,325 руб., рису на 1.660,788 руб.; а доставленныхъ въ Астрахань 1.000,000 пуд. на 58,559,375 руб. въ томъ числѣ муки пшеничной на 5.975,042 р. ржаной на 1,446,061 руб., овса на 1,075,567 руб., мануфактурнаго товару на 2,121,217 руб., бревенъ на 1,060,393 руб., лѣсного матеріалу на 1,105,979 руб., чаю на 1,152.098 руб. и сахару на 916,971 руб.—Всѣ нефтяные продукты, вывозимые съ мѣста добыванія ихъ, во внутренности Россіи воднымъ путемъ проходятъ чрезъ Астрахань и почти всѣ въ Астрахани перегружаются. Это обстоятельство создало въ Астрахани одинъ изъ крупнѣйшихъ рынковъ продажи и покупки нефтяныхъ продуктовъ. Служа колоссальнымъ перегрузнымъ пунктомъ для товаровъ, направляющихся съ Волги на Каспій и обратно, Астрахань въ тоже время ведетъ большую оптовую торговлю мѣстными произведеніями. Изъ Астрахани вывезено разныхъ фруктовъ на 364,949 руб., въ томъ числѣ 244,777 тыс. пуд. винограда, до 250 тыс. пуд. арбузовъ и дынь, овощей, помидоръ, баклажанъ, капусты, огурцовъ, перцу стручковаго, луку, картофеля и пр. 279,826 пуд. Съ проведеніемъ жел. дор., торговое значеніе Астрахани еще болѣе усилится.—Фабрично-заводская промышленность въ городѣ развита сравнительно слабо. Въ старинныя времена въ Астрахани были десятки шелкомотательныхъ, ткацкихъ, кожевенныхъ, красильныхъ, ваточныхъ, сафьянныхъ, мыловаренныхъ и пр. заводовъ. Въ 1903 г. было фабрикъ и заводовъ 116, сумма производительности которыхъ составляла 6,409,166 руб., въ этомъ числѣ (водочный заводъ на 3,096,350 руб.).

По отчету биржевого комитета значится слѣдующее количество отправленной рыбы изъ Астрахани рѣчной и морской 1902 и 1903 годахъ: сельди—1.155,000 пуд., воблы—4.075,000 пуд., судака 492,000 пуд., леща—1.155,000 пуд., сазана—152,000 пуд., щуки до 33,000 пуд., севрюги—186,000 пуд., бѣлуги—437,500 п., осетра—294,000 пуд., стерляди—350 пуд., бѣлорыбицы—15,000 п., лосося—2,000 пуд., берша—205,000 пуд., жереха, тарани, чехони, сома, линя, окуня, красноперки, отбою и миноги до 710,550 пуд., Икры бѣлужьей зернистой 11,400 пуд., осетровой и севрюжьей паюсной 35,000 пуд., зернистой 18,000 пуд., клею рыбьяго до 1710 пуд., вязиги 100 пуд. Въ Каспійскомъ морѣ въ 1902 году добыто 97,886 тюленьихъ шкуръ. По собраннымъ и опубликованнымъ министерствомъ земледѣлія даннымъ, Каспійско-Волжское рыболовство даетъ заработокъ 46,577 человѣкамъ морскихъ ловцевъ, 15,757 чел., занимающимся рыболовствомъ въ Волгѣ и ея притокамъ, 55.235 чел. промысловыхъ рабочихъ и до 1,000 человѣкъ рыботорговцевъ, такъ что общее число лицъ, имѣющихъ заработокъ отъ рыболовства Каспійско-волжскаго района, можно опредѣлить въ 118,576 чел. Сумма заработка опредѣляется въ 8.400,000 руб. Рыбы добыто на сумму около 30-ти милл. руб. До-

ходъ казны отъ рыболовства въ 1903 году—1.303,477 руб., а астраханскаго казачьяго войска—755,000 руб.

Обратимся къ описанію внѣшности города.

Кремль со своими зубчатыми стѣнами, имѣющими 4½ саж. высоты и 2 саж. ширины, съ арками, нишами и 4 башнями, изъ которыхъ юго-западная въ три этажа, вышиной въ 63 фута, стоитъ на Заячьемъ бугрѣ (46½ фут. выше средняго уровня Волги). Въ кремлѣ двое воротъ: Пречистенскія, находящіяся подлѣ соборной колокольни, и Никольскія, съ имѣющейся надъ ними церковью св. Николая. Изъ достопримѣчательностей кремля отмѣтимъ Успенскій каѳедральный соборъ, составляющій лучшее украшеніе Астрахани. Въ верхнемъ храмѣ обращаетъ на себя вниманіе до-

Зданіе Астраханскаго общества взаимнаго кредита.

рогой иконостасъ въ 8 ярус., высотой 32 ар., съ четырьмя массивными колоннадами и царскія врата съ сѣнью, серебряныя, на кипарисныхъ рамахъ. Въ нижнемъ этажѣ храма находится усыпальница астраханскихъ іерарховъ. Въ богатой ризницѣ собора хранятся: 1) образъ преподобнаго Сергія Радонежскаго, бывшій походнымъ у фельдмаршала Шереметева, усмирявшаго „свадебный бунтъ“ въ 1705 г., 2) саккосъ, подаренный патріархами александрійскимъ и антіохійскимъ въ 1667 г. Іосифу, при возведеніи его въ санъ митрополита астраханскаго; матерія на саккосѣ—тканая изъ суценаго шелка съ золотомъ, съ вытканными по ней образами Спасителя съ благославляющими руками, 3) опаленная огнемъ и обагренная кровью власяница митрополита Іосифа, въ которой онъ былъ мученъ и убитъ сподвижниками Стеньки Разина, 4) посохъ митрополита Іосифа и множество драгоцѣнныхъ старинной работы предметовъ церковной утвари, крестовъ, евангелій, церковныхъ облаченій и пр., двѣ люстры, украшенныя драгоцѣнными камнями, одна стоимостью 150 тыс. руб., а другая—въ 50 тыс. руб. Въ кремлѣ же находится Троицкій соборъ.

Между кремлемъ и Волгой находится самая богатая часть города, называемая „Косой“, такъ какъ она расположена на обмелѣвшей части Волги, которая встарину протекала возлѣ самаго кремля. Главная улица—Никольская, начинающаяся отъ кремлевской башни (по старинному „Пыточной“) и кончающаяся на берегу Волги, на такъ называемой старой биржѣ. Это—самое людное, бойкое и торговое мѣсто Астрахани.

Вправо тянется до Коммерческаго моста на Кутумѣ Шоссейная ул. Съ Коммерческаго моста видно зданіе биржи. Вся прилегающая набережная называется стрѣлкой. Противъ кремля помѣщается русскій гостинный дворъ, а влѣво отъ него—громаднѣйшій магазинъ бр. Гантшеръ съ подъемными машинами, электрическимъ освѣщеніемъ и т. д. Самая старая улица Астрахани —Московская. На ней находятся: общественная библіотека (8,000 названій въ 18 тысячахъ томахъ). Рядомъ домъ городского управленія. Далѣе расположенъ Александровскій скверъ съ памятникомъ Императору Александру II. Съ сѣверной стороны сквера помѣщается казачій пансіонъ, съ восточной—рыбное управленіе, на углу Московской улицы—губернаторскій домъ, отъ котораго до реальнаго училища по обѣ стороны улицы тянутся персидскіе караванъ-сараи. Рядомъ съ губернаторскимъ домомъ помѣщается ихтіологическій музей рыбнаго управленія, открытый по воскреснымъ днямъ съ 11 до часу дня. Въ музеѣ имѣются интересныя коллекціи: орудія рыболовства, чучела рыбъ, модели рыболовныхъ судовъ и промысловыхъ строеній, чучела тюленей, предметы тюленьяго промысла, коллекція пищи рыбъ, рыбьихъ паразитовъ, каспійскихъ коралловъ и т. д.

Зданіе реальнаго училища съ метеорологической станціей и обсерваторіей составляютъ часть начатаго постройкой грандіознаго дома городскихъ учрежденій; противъ реальнаго училища находится домъ бывшей индійской колоніи, составляющій нынѣ соб-

„Спутникъ по рѣкѣ Волгѣ и ея притокамъ Камѣ и Окѣ", изд. Типо-литографіи П. С. Феокритова.

Отъ Нижняго до Астрахани.

Листъ 3-й.

ОБЪЯСНЕНІЕ.

а) ----------направленіе лѣтняго фарватера, по коему идутъ пароходы.

б) ⟿⟿⟿

„Спутникъ по рѣкѣ Волгѣ и ея притокамъ Камѣ и Окѣ", изд. Типо-литографіи П. С. Феокритова.

Отъ Нижняго до Астрахани.

Листъ 2-й.

ОБЪЯСНЕНІЕ.

а) ----------направленіе лѣтняго фарватера, по коему идутъ пароходы.

б) ⟿⟿⟿⟶ направленіе теченія рѣки.

в) × × × × × × × × подводные камни.

г) Черный кружокъ съ цифрой—счетъ верстъ *(по фарватеру)* отъ Нижняго-Новгорода.

д) Желтой краской обозначены пески.

е) Знакъ ⚑ показываетъ зимовку судовъ, а цифра при ней—самое большее количество зимовавшихъ тутъ за послѣднее 5-лѣтіе судовъ.

ж) Буквы П. и П.Т. поставленныя подъ названіемъ селеній, показываютъ, что въ этомъ селеніи имѣется почтовая или почтово-телеграфная контора.

з) +++++++++++++++—границы уѣздовъ.

и) ═══════ желѣзныя дороги.

і) Названія перекатовъ подчеркнуты синей чертой. Цифры подъ названіемъ перекатовъ показываютъ наименьшую глубину ихъ (въ четвертяхъ и вершкахъ) за время 1882—98 г.г.

к) ⚓ —пристань; ○ —деревня; □✝□ —простое село; ⊞ —село съ Волостнымъ Правленіемъ; ▨ —городъ.

„Спутникъ по рѣкѣ Волгѣ и ея притокамъ Камѣ и Окѣ", изд. Типо-литографіи П. С. Фокритова.

Отъ Нижняго до Астрахани.

Листъ 3-й.

ОБЪЯСНЕНІЕ.

а) ----------направленіе лѣтняго фарватера, по коему идутъ пароходы.

б) ⟶ направленіе теченія рѣки.

в) ××××××××× подводные камни.

г) Черный кружокъ съ цифрой—счетъ верстъ *(по фарватеру)* отъ Нижняго-Новгорода.

д) Желтой краской обозначены пески.

е) Знакъ ⚑ показываетъ зимовку судовъ, а цифра при ней—самое большее количество зимовавшихъ тутъ за послѣднее 5-лѣтіе судовъ.

ж) Буквы П. и П. Т. поставленныя подъ названіемъ селеній, показываютъ, что въ этомъ селеніи имѣется почтовая или почтово-телеграфная контора.

з) ++++++++++++++—границы уѣздовъ.

и) ═══ желѣзныя дороги.

і) Названія перекатовъ подчеркнуты синей чертой. Цифры подъ названіемъ перекатовъ показываютъ наименьшую глубину ихъ (въ четвертяхъ и вершкахъ) за время 1882—98 г.г.

к) ⚓ —пристань; ○ —деревня; □+□ —простое село; ⊞ —село съ Волостнымъ Правленіемъ; ▨ —городъ.

„Спутникъ по рѣкѣ Волгѣ и ея притокамъ Камѣ и Окѣ", изд. Типо-литографіи П. С. Феокритова.

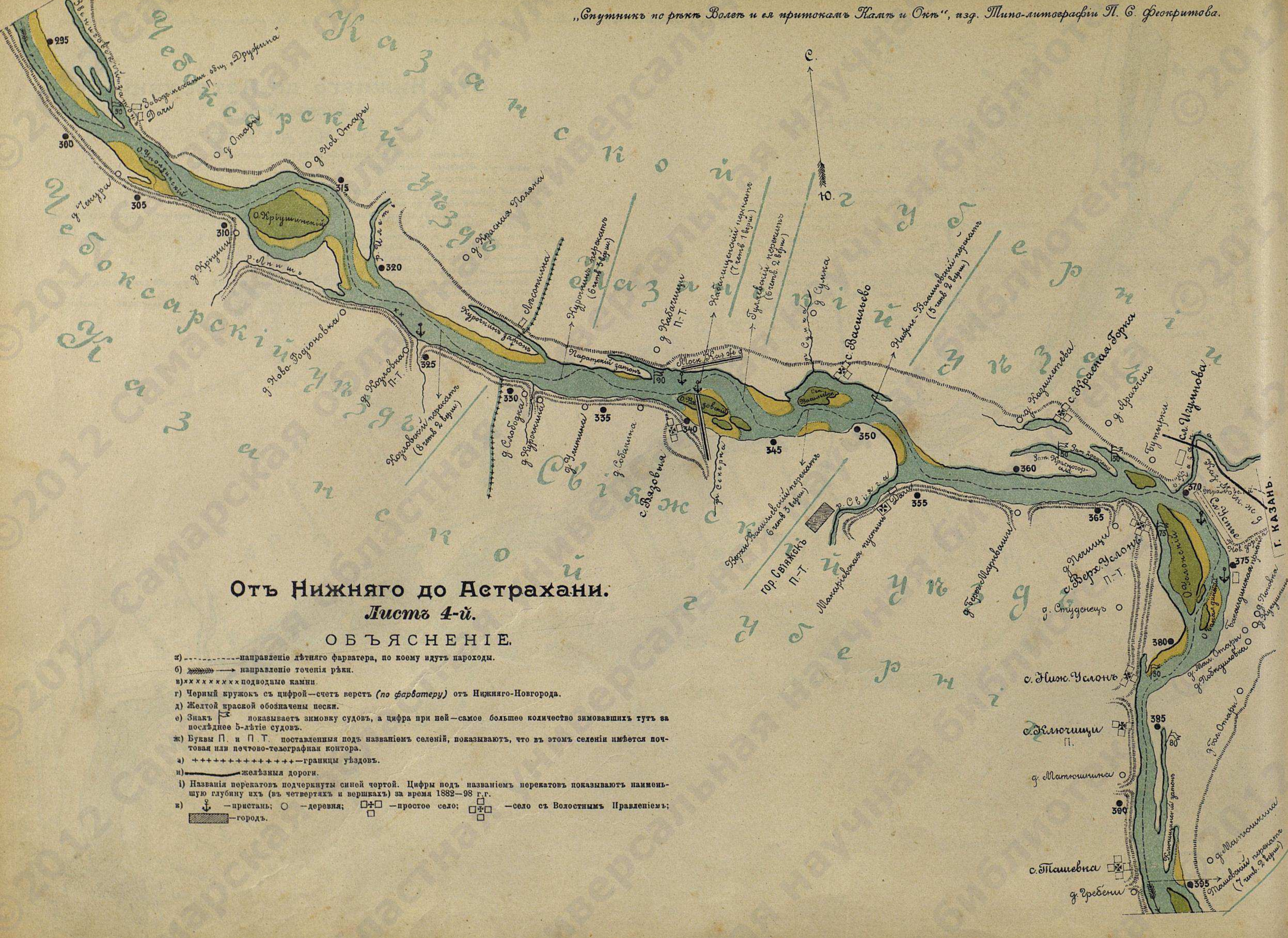

Отъ Нижняго до Астрахани.

Листъ 4-й.

ОБЪЯСНЕНІЕ.

а) ---------- направленіе лѣтняго фарватера, по коему идутъ пароходы.

б) ⟶ направленіе теченія рѣки.

в) ×××××××× подводные камни.

г) Черный кружокъ съ цифрой—счетъ верстъ *(по фарватеру)* отъ Нижняго-Новгорода.

д) Желтой краской обозначены пески.

е) Знакъ показываетъ зимовку судовъ, а цифра при ней—самое большее количество зимовавшихъ тутъ за послѣднее 5-лѣтіе судовъ.

ж) Буквы П. и П. Т. поставленныя подъ названіемъ селеній, показываютъ, что въ этомъ селеніи имѣется почтовая или почтово-телеграфная контора.

з) ++++++++++++++ —границы уѣздовъ.

и) ——— желѣзныя дороги.

і) Названія перекатовъ подчеркнуты синей чертой. Цифры подъ названіемъ перекатовъ показываютъ наименьшую глубину ихъ (въ четвертяхъ и вершкахъ) за время 1882—98 г.г.

к) —пристань; ○ —деревня; □+□ □ —простое село; □ □+□ □ —село съ Волостнымъ Правленіемъ; ▨ —городъ.

„Спутникъ по рѣкѣ Волгѣ и ея притокамъ Камѣ и Окѣ", изд. Типо-литографіи П. С. Феокритова.

Отъ Нижняго до Астрахани.

Листъ 5-й.

ОБЪЯСНЕНІЕ.

а) ----------направленіе лѣтняго фарватера, по коему идутъ пароходы.

б) ⟿⟿⟿

„Спутникъ по рѣкѣ Волгѣ и ея притокамъ Камѣ и Окѣ", изд. Типо-литографіи П. С. Феокритова.

Отъ Нижняго до Астрахани.

Листъ 6-й.

ОБЪЯСНЕНІЕ.

а) ---------- направленіе лѣтняго фарватера, по коему идутъ пароходы.

б) ⟶ направленіе теченія рѣки.

в) ×××××××× подводные камни.

г) Черный кружокъ съ цифрой—счетъ верстъ *(по фарватеру)* отъ Нижняго-Новгорода.

д) Желтой краской обозначены пески.

е) Знакъ ⚑ показываетъ зимовку судовъ, а цифра при ней—самое большее количество зимовавшихъ тутъ за послѣднее 5-лѣтіе судовъ.

ж) Буквы П. и П. Т. поставленныя подъ названіемъ селеній, показываютъ, что въ этомъ селеніи имѣется почтовая или почтово-телеграфная контора.

з) ++++++++++++++—границы уѣздовъ.

и) ═══ желѣзныя дороги.

і) Названія перекатовъ подчеркнуты синей чертой. Цифры подъ названіемъ перекатовъ показываютъ наименьшую глубину ихъ (въ четвертяхъ и вершкахъ) за время 1882—98 г.г.

к) ⚓ —пристань; ○ —деревня; □+□ —простое село; □✠□ —село съ Волостнымъ Правленіемъ; ▨ —городъ.

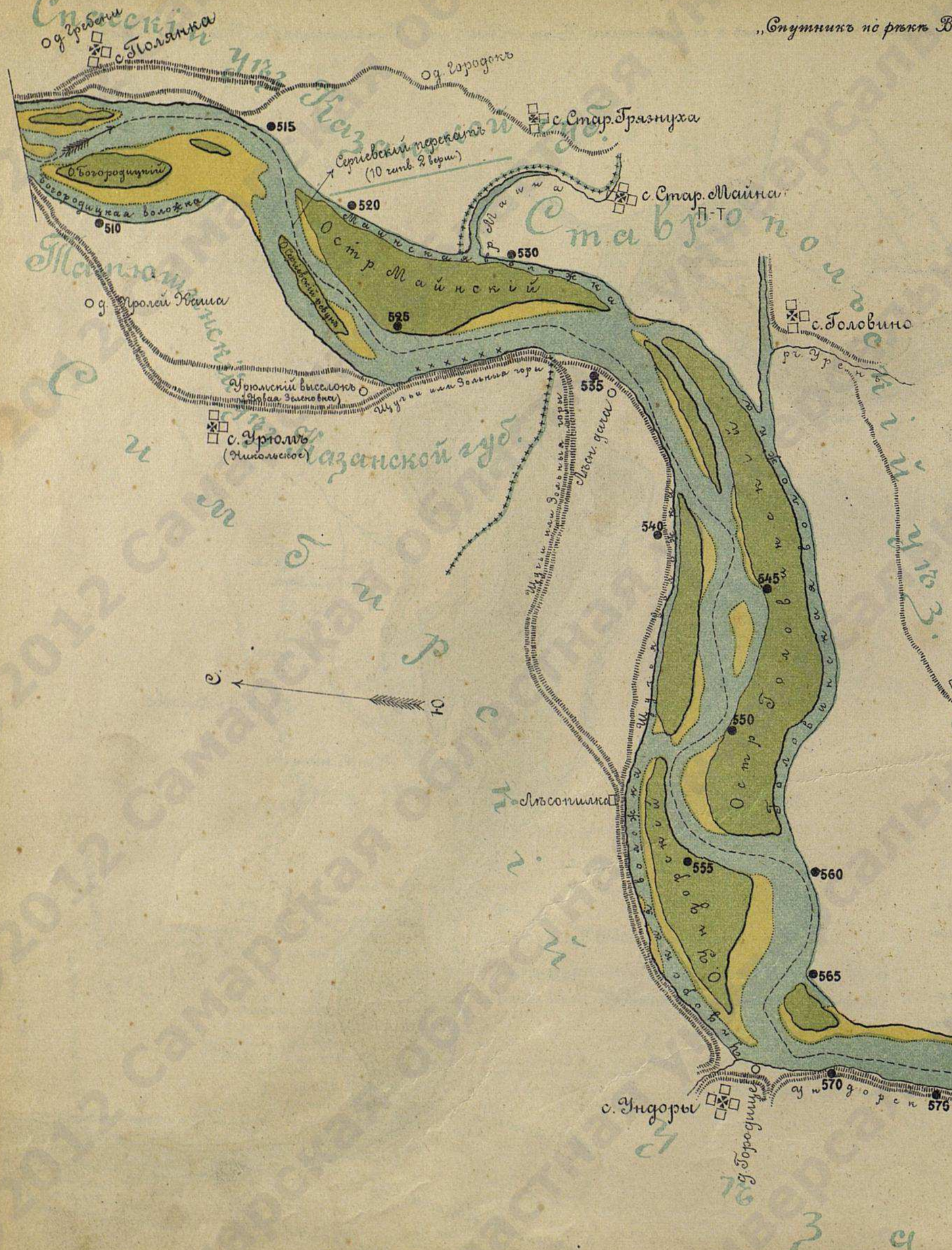

„Спутникъ по рѣкѣ Волгѣ и ея притокамъ Камѣ и Окѣ", изд. Типо-литографіи П. С. Феокритова.

Отъ Нижняго до Астрахани.

Листъ 7-й.

ОБЪЯСНЕНІЕ.

а) ----------направленіе лѣтняго фарватера, по коему идутъ пароходы.

б) ⟶ направленіе теченія рѣки.

в) ×××××××××подводные камни.

г) Черный кружокъ съ цифрой—счетъ верстъ *(по фарватеру)* отъ Нижняго-Новгорода.

д) Желтой краской обозначены пески.

е) Знакъ ⚐ показываетъ зимовку судовъ, а цифра при ней—самое большее количество зимовавшихъ тутъ за послѣднее 5-лѣтіе судовъ.

ж) Буквы П. и П.Т. поставленныя подъ названіемъ селеній, показываютъ, что въ этомъ селеніи имѣется почтовая или почтово-телеграфная контора.

з) ++++++++++++++—границы уѣздовъ.

и) ═══ желѣзныя дороги.

і) Названія перекатовъ подчеркнуты синей чертой. Цифры подъ названіемъ перекатовъ показываютъ наименьшую глубину ихъ (въ четвертяхъ и вершкахъ) за время 1882—98 г.г.

к) ⚓ —пристань; ○ —деревня; □+□ —простое село; □✠□ —село съ Волостнымъ Правленіемъ; ▨ —городъ.

Ставропольскій уѣздъ
Симбирскій уѣздъ
Сенгелейскій уѣздъ
Самарской губ.

„Спутникъ по рѣкѣ Волгѣ и ея притокамъ Камѣ и Окѣ", изд. Типо-литографіи П. С. Феокритова.

Отъ Нижняго до Астрахани.

Листъ 8-й.

ОБЪЯСНЕНІЕ.

а) ----------направленіе лѣтняго фарватера, по коему идутъ пароходы.

б) ⟿⟿⟿⟶ направленіе теченія рѣки.

в) ×××××××××подводные камни.

г) Черный кружокъ съ цифрой—счетъ верстъ *(по фарватеру)* отъ Нижняго-Новгорода.

д) Желтой краской обозначены пески.

е) Знакъ ⚑ показываетъ зимовку судовъ, а цифра при ней—самое большее количество зимовавшихъ тутъ за послѣднее 5-лѣтіе судовъ.

ж) Буквы П. и П.Т. поставленныя подъ названіемъ селеній, показываютъ, что въ этомъ селеніи имѣется почтовая или почтово-телеграфная контора.

з) ++++++++++++++—границы уѣздовъ.

и) ═══════ желѣзныя дороги.

і) Названія перекатовъ подчеркнуты синей чертой. Цифры подъ названіемъ перекатовъ показываютъ наименьшую глубину ихъ (въ четвертяхъ и вершкахъ) за время 1882—98 г.г.

к) ⚓ —пристань; ○ —деревня; □✠□ —простое село; ⊡✠⊡ —село съ Волостнымъ Правленіемъ; ▨ —городъ.

Ставропольскій уѣздъ Самарской губерніи

Сызранскій уѣздъ

Самарскій уѣздъ

Ставропольскій уѣздъ

Самарскій уѣздъ

Самарскій уѣздъ

Самар

„Спутникъ по рѣкѣ Волгѣ и ея притокамъ Камѣ и Окѣ", изд. Типо-литографіи П. С. Феокритова.

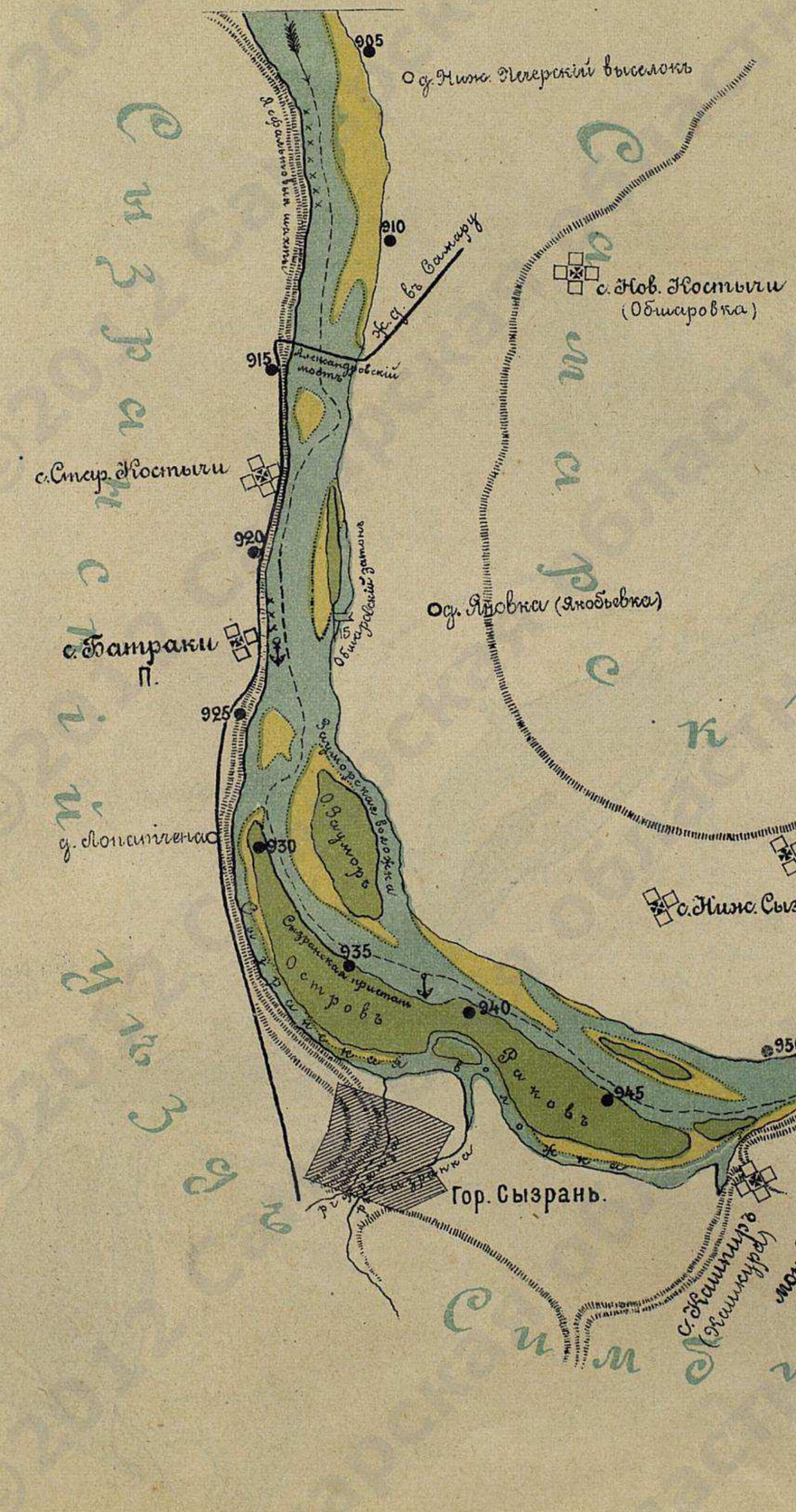

Отъ Нижняго до Астрахани.

Листъ 9-й.

ОБЪЯСНЕНІЕ.

а) ----------направленіе лѣтняго фарватера, по коему идутъ пароходы.

б) ⟶ направленіе теченія рѣки.

в) ×××××××××подводные камни.

г) Черный кружокъ съ цифрой—счетъ верстъ *(по фарватеру)* отъ Нижняго-Новгорода.

д) Желтой краской обозначены пески.

е) Знакъ ⚑ показываетъ зимовку судовъ, а цифра при ней—самое большее количество зимовавшихъ тутъ за послѣднее 5-лѣтіе судовъ.

ж) Буквы П. и П.Т. поставленныя подъ названіемъ селеній, показываютъ, что въ этомъ селеніи имѣется почтовая или почтово-телеграфная контора.

з) ++++++++++++++++—границы уѣздовъ.

и) ═══════желѣзныя дороги.

і) Названія перекатовъ подчеркнуты синей чертой. Цифры подъ названіемъ перекатовъ показываютъ наименьшую глубину ихъ (въ четвертяхъ и вершкахъ) за время 1882—98 г.г.

к) ⚓ —пристань; ○ —деревня; ⊞ —простое село; ⊞ —село съ Волостнымъ Правленіемъ; ▨ —городъ.

„Спутникъ по рѣкѣ Волгѣ и ея притокамъ Камѣ и Окѣ", изд. Типо-литографіи П. С. Феокритова.

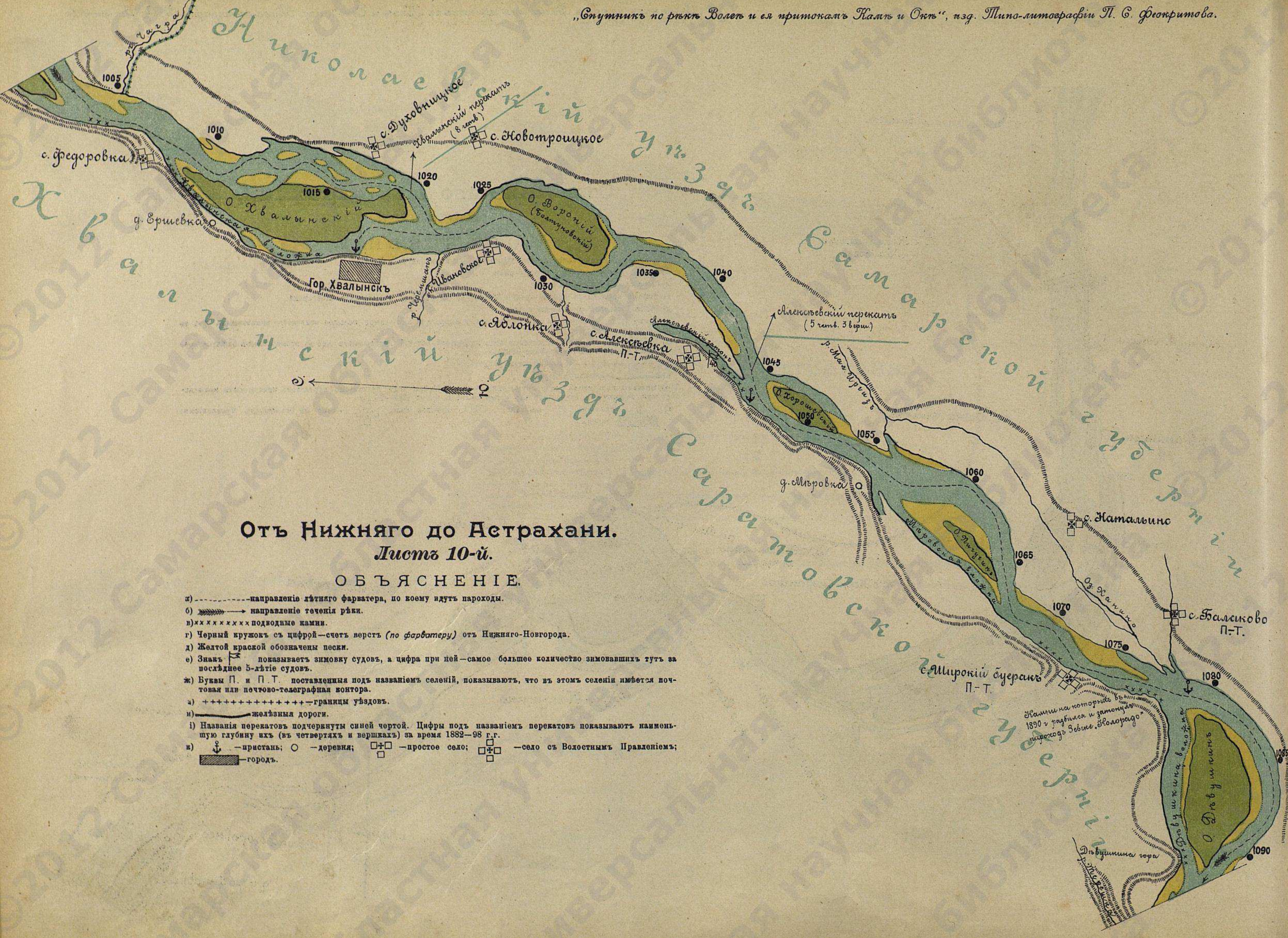

Отъ Нижняго до Астрахани.

Листъ 10-й.

ОБЪЯСНЕНІЕ.

а) ----------направленіе лѣтняго фарватера, по коему идутъ пароходы.

б) ⟶ направленіе теченія рѣки.

в) ×××××××××подводные камни.

г) Черный кружокъ съ цифрой—счетъ верстъ *(по фарватеру)* отъ Нижняго-Новгорода.

д) Желтой краской обозначены пески.

е) Знакъ показываетъ зимовку судовъ, а цифра при ней—самое большее количество зимовавшихъ тутъ за послѣднее 5-лѣтіе судовъ.

ж) Буквы П. и П.Т. поставленныя подъ названіемъ селеній, показываютъ, что въ этомъ селеніи имѣется почтовая или почтово-телеграфная контора.

з) +++++++++++++++—границы уѣздовъ.

и) ——— желѣзныя дороги.

і) Названія перекатовъ подчеркнуты синей чертой. Цифры подъ названіемъ перекатовъ показываютъ наименьшую глубину ихъ (въ четвертяхъ и вершкахъ) за время 1882—98 г.г.

к) —пристань; ○ —деревня; □+□ □ —простое село; □ □+□ □ —село съ Волостнымъ Правленіемъ; —городъ.

„Спутникъ по рѣкѣ Волгѣ и ея притокамъ Камѣ и Окѣ", изд. Типо-литографіи П. С. Феокритова.

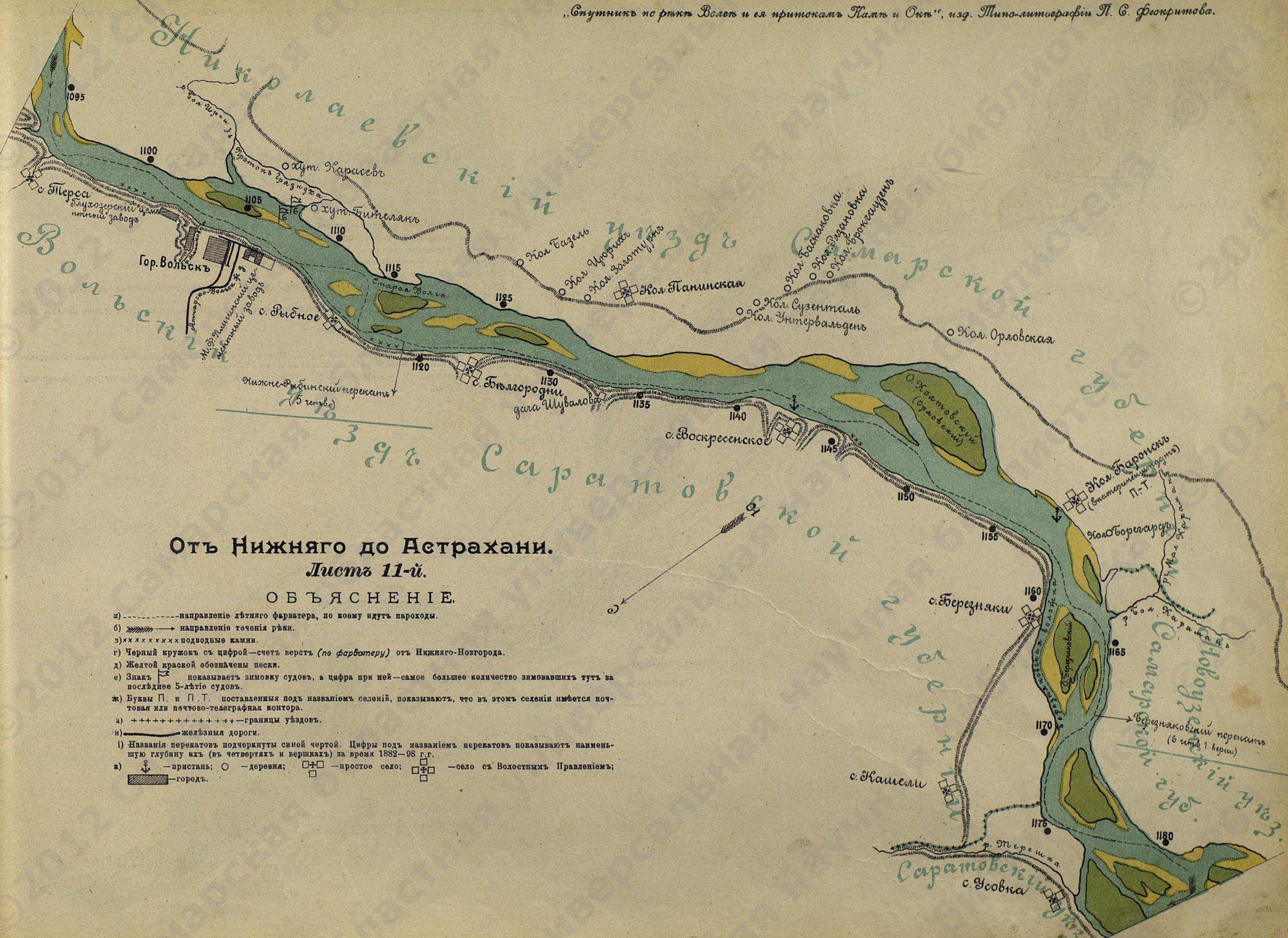

Отъ Нижняго до Астрахани.

Листъ 11-й.

ОБЪЯСНЕНІЕ.

а) ----------направленіе лѣтняго фарватера, по коему идутъ пароходы.

б) ⟶ направленіе теченія рѣки.

в) ×××××××× подводные камни.

г) Черный кружокъ съ цифрой—счетъ верстъ *(по фарватеру)* отъ Нижняго-Новгорода.

д) Желтой краской обозначены пески.

е) Знакъ показываетъ зимовку судовъ, а цифра при ней—самое большее количество зимовавшихъ тутъ за послѣднее 5-лѣтіе судовъ.

ж) Буквы П. и П. Т. поставленныя подъ названіемъ селеній, показываютъ, что въ этомъ селеніи имѣется почтовая или почтово-телеграфная контора.

з) +++++++++++++++—границы уѣздовъ.

и) ▬▬▬ желѣзныя дороги.

і) Названія перекатовъ подчеркнуты синей чертой. Цифры подъ названіемъ перекатовъ показываютъ наименьшую глубину ихъ (въ четвертяхъ и вершкахъ) за время 1882—98 г.г.

к) ⚓ —пристань; ○ —деревня; □✚□ □ —простое село; □ □✚□ □ —село съ Волостнымъ Правленіемъ; ▨ —городъ.

„Спутникъ по рѣкѣ Волгѣ и ея притокамъ Камѣ и Окѣ", изд. Типо-литографіи П. С. Феокритова.

Отъ Нижняго до Астрахани.

Листъ 12-й.

ОБЪЯСНЕНІЕ.

а) ----------направленіе лѣтняго фарватера, по коему идутъ пароходы.

б) ⟶ направленіе теченія рѣки.

в) ×××××××××подводные камни.

г) Черный кружокъ съ цифрой—счетъ верстъ *(по фарватеру)* отъ Нижняго-Новгорода.

д) Желтой краской обозначены пески.

е) Знакъ ⚑ показываетъ зимовку судовъ, а цифра при ней—самое большее количество зимовавшихъ тутъ за послѣднее 5-лѣтіе судовъ.

ж) Буквы П. и П.Т. поставленныя подъ названіемъ селеній, показываютъ, что въ этомъ селеніи имѣется почтовая или почтово-телеграфная контора.

з) ++++++++++++++—границы уѣздовъ.

и) ═══ желѣзныя дороги.

і) Названія перекатовъ подчеркнуты синей чертой. Цифры подъ названіемъ перекатовъ показываютъ наименьшую глубину ихъ (въ четвертяхъ и вершкахъ) за время 1882—98 г.г.

к) ⚓ —пристань; ○ —деревня; ⊞ —простое село; ✠ —село съ Волостнымъ Правленіемъ; ▨ —городъ.

С 1·0

Г. САРАТОВЪ.

с. Елшанка

с. Чердымъ

с. Красный Яръ

с. Генеральское

с. Шмелинка

с. Покровская

с. Журдюмъ

с. Пристанное

д. Сабурово

д. Козловка

д. Княгиня

д. Анисовка

с. Хвасниково

д. Подгорная

с. Терновка

с. Узморье

кол. Хвалецкая

с. Шахматовка (Хмылевка)

Сталелитейный зав.

Улешевскій перекатъ (9 четв.)

Бумагопрядильная фабр. Сарат. Мануфактуры

хут. Быленькій

д. Формозова

д. Мирскій Буеракъ

д. Крутецкая

д. Людовкинъ Буеракъ

д. Несвитаевка

Несвитаевская

Жел. дор. въ Хвалынскъ

Остр. Рѣпинскій

Остр. Жучковскій

Остр. Колтыбанскій

Остр. Пѣшковскій

Остр. Тюменицкій

Остр. Обѣщенный

Остр. Большой

Остр. Малый

Сосновая гора

1185 1190 1195 1200 1205 1210 1215 1220 1225 1230 1235 1240 1245 1250 1255 1260 1265 1270 1275 1280

Новоузенская районная универсальная научная библиотека Саратовской области

„Спутникъ по рѣкѣ Волгѣ и ея притокамъ Камѣ и Окѣ", изд. Типо-литографіи П. С. Феокритова.

Отъ Нижняго до Астрахани.

Листъ 13-й.

ОБЪЯСНЕНІЕ.

а) ----------направленіе лѣтняго фарватера, по коему идутъ пароходы.

б) ⟶ направленіе теченія рѣки.

в) ×××××××× подводные камни.

г) Черный кружокъ съ цифрой—счетъ верстъ *(по фарватеру)* отъ Нижняго-Новгорода.

д) Желтой краской обозначены пески.

е) Знакъ показываетъ зимовку судовъ, а цифра при ней—самое большее количество зимовавшихъ тутъ за послѣднее 5-лѣтіе судовъ.

ж) Буквы П. и П.Т. поставленныя подъ названіемъ селеній, показываютъ, что въ этомъ селеніи имѣется почтовая или почтово-телеграфная контора.

з) ++++++++++++++—границы уѣздовъ.

и) ▬▬▬ желѣзныя дороги.

і) Названія перекатовъ подчеркнуты синей чертой. Цифры подъ названіемъ перекатовъ показываютъ наименьшую глубину ихъ (въ четвертяхъ и вершкахъ) за время 1882—98 г.г.

к) ⚓ —пристань; ○ —деревня; □+□ □ —простое село; □ □+□ □ —село съ Волостнымъ Правленіемъ; ▨ —городъ.

„Спутникъ по рѣкѣ Волгѣ и ея притокамъ Камѣ и Окѣ", изд. Типо-литографіи П. С. Феокритова.

Отъ Нижняго до Астрахани.

Листъ 14-й.

ОБЪЯСНЕНІЕ.

а) ----------направленіе лѣтняго фарватера, по коему идутъ пароходы.

б) ⟶ направленіе теченія рѣки.

в) ×××××××× подводные камни.

г) Черный кружокъ съ цифрой—счетъ верстъ *(по фарватеру)* отъ Нижняго-Новгорода.

д) Желтой краской обозначены пески.

е) Знакъ ⚑ показываетъ зимовку судовъ, а цифра при ней—самое большее количество зимовавшихъ тутъ за послѣднее 5-лѣтіе судовъ.

ж) Буквы П. и П. Т. поставленныя подъ названіемъ селеній, показываютъ, что въ этомъ селеніи имѣется почтовая или почтово-телеграфная контора.

з) +++++++++++++++—границы уѣздовъ.

и) ——————желѣзныя дороги.

і) Названія перекатовъ подчеркнуты синей чертой. Цифры подъ названіемъ перекатовъ показываютъ наименьшую глубину ихъ (въ четвертяхъ и вершкахъ) за время 1882—98 г.г.

к) ⚓ —пристань; ○ —деревня; □+□ —простое село; □ □+□ □ —село съ Волостнымъ Правленіемъ; ▨ —городъ.

1410 1415 1405 1420 1425 1430 1435 1440 1445 1450 1455 1460 1465 1470 1475 1480 1485 1490

р. Вруденка

○ Хут. Терешковъ

о. Куламинский (Галкинъ)

Куламинская воложка

с. Молчановка

с. Булдаковъ буеракъ.

Кол. Усть-Куламинка (Галки)

Верхне-Добринский перекатъ (6 четв. 2 верш.)

○ Хут. Монастырскій

с. Слабошки

○ Хуторъ

Добринская воложка

р. Добринка

Кол. с. Нижняя Добринка

Ураковъ бугоръ.

р. Ураковка

о. Ураковскій

Ураковская воложка

○ Хут. Гугулинъ

○ д. Лъвчунка

д. Дубовка

Хуторъ

д. Липовка

Николаевская слобода.

о. Николаевскій (Пировариха)

Жел. д. въ Тамбовъ

Гор. Камышинъ

р. Камышинка

с. Солодушино

○ Хут. Граninъ

д. Сестренки

о. Сестренскій (Шишкинъ)

Нижне-Хопій перекатъ (6 четв. 3 верш.)

с. Кисловo

д. Козьи хутора

с. Антиповка

С. ← 10

Царевщина Царевщина Царевщина

„Спутникъ по рѣкѣ Волгѣ и ея притокамъ Камѣ и Окѣ", изд. Типо-литографіи П. С. Феокритова.

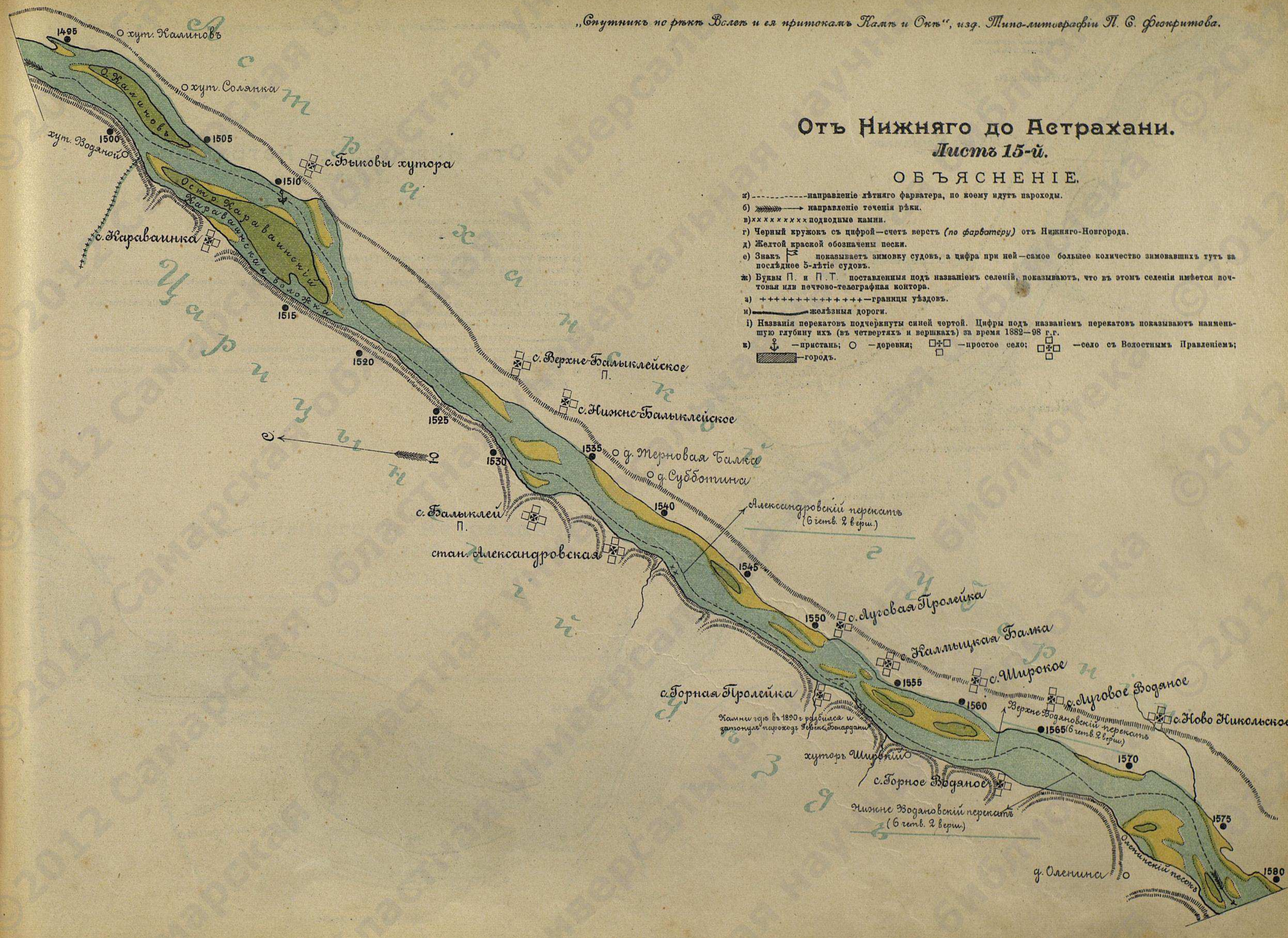

Отъ Нижняго до Астрахани.

Листъ 15-й.

ОБЪЯСНЕНІЕ.

а) ----------направленіе лѣтняго фарватера, по коему идутъ пароходы.

б) ⟶ направленіе теченія рѣки.

в) ×××××××× подводные камни.

г) Черный кружокъ съ цифрой—счетъ верстъ *(по фарватеру)* отъ Нижняго-Новгорода.

д) Желтой краской обозначены пески.

е) Знакъ показываетъ зимовку судовъ, а цифра при ней—самое большее количество зимовавшихъ тутъ за послѣднее 5-лѣтіе судовъ.

ж) Буквы П. и П.Т. поставленныя подъ названіемъ селеній, показываютъ, что въ этомъ селеніи имѣется почтовая или почтово-телеграфная контора.

з) ++++++++++++++—границы уѣздовъ.

и) ——— желѣзныя дороги.

і) Названія перекатовъ подчеркнуты синей чертой. Цифры подъ названіемъ перекатовъ показываютъ наименьшую глубину ихъ (въ четвертяхъ и вершкахъ) за время 1882—98 г.г.

к) —пристань; ○ —деревня; —простое село; —село съ Волостнымъ Правленіемъ; —городъ.

„Спутникъ по рѣкѣ Волгѣ и ея притокамъ Камѣ и Окѣ", изд. Типо-литографіи П. С. Феокритова.

Отъ Нижняго до Астрахани.

Листъ 16-й.

ОБЪЯСНЕНІЕ.

а) ----------направленіе лѣтняго фарватера, по коему идутъ пароходы.

б) ⟿⟿⟿⟶ направленіе теченія рѣки.

в) ×××××××××подводные камни.

г) Черный кружокъ съ цифрой—счетъ верстъ *(по фарватеру)* отъ Нижняго-Новгорода.

д) Желтой краской обозначены пески.

е) Знакъ ⚑ показываетъ зимовку судовъ, а цифра при ней—самое большее количество зимовавшихъ тутъ за послѣднее 5-лѣтіе судовъ.

ж) Буквы П. и П.Т. поставленныя подъ названіемъ селеній, показываютъ, что въ этомъ селеніи имѣется почтовая или почтово-телеграфная контора.

з) ++++++++++++++—границы уѣздовъ.

и) ═══════желѣзныя дороги.

і) Названія перекатовъ подчеркнуты синей чертой. Цифры подъ названіемъ перекатовъ показываютъ наименьшую глубину ихъ (въ четвертяхъ и вершкахъ) за время 1882—98 г.г.

к) ⚓ —пристань; ○ —деревня; □✢□ —простое село; □✢□ —село съ Волостнымъ Правленіемъ; ▨ —городъ.

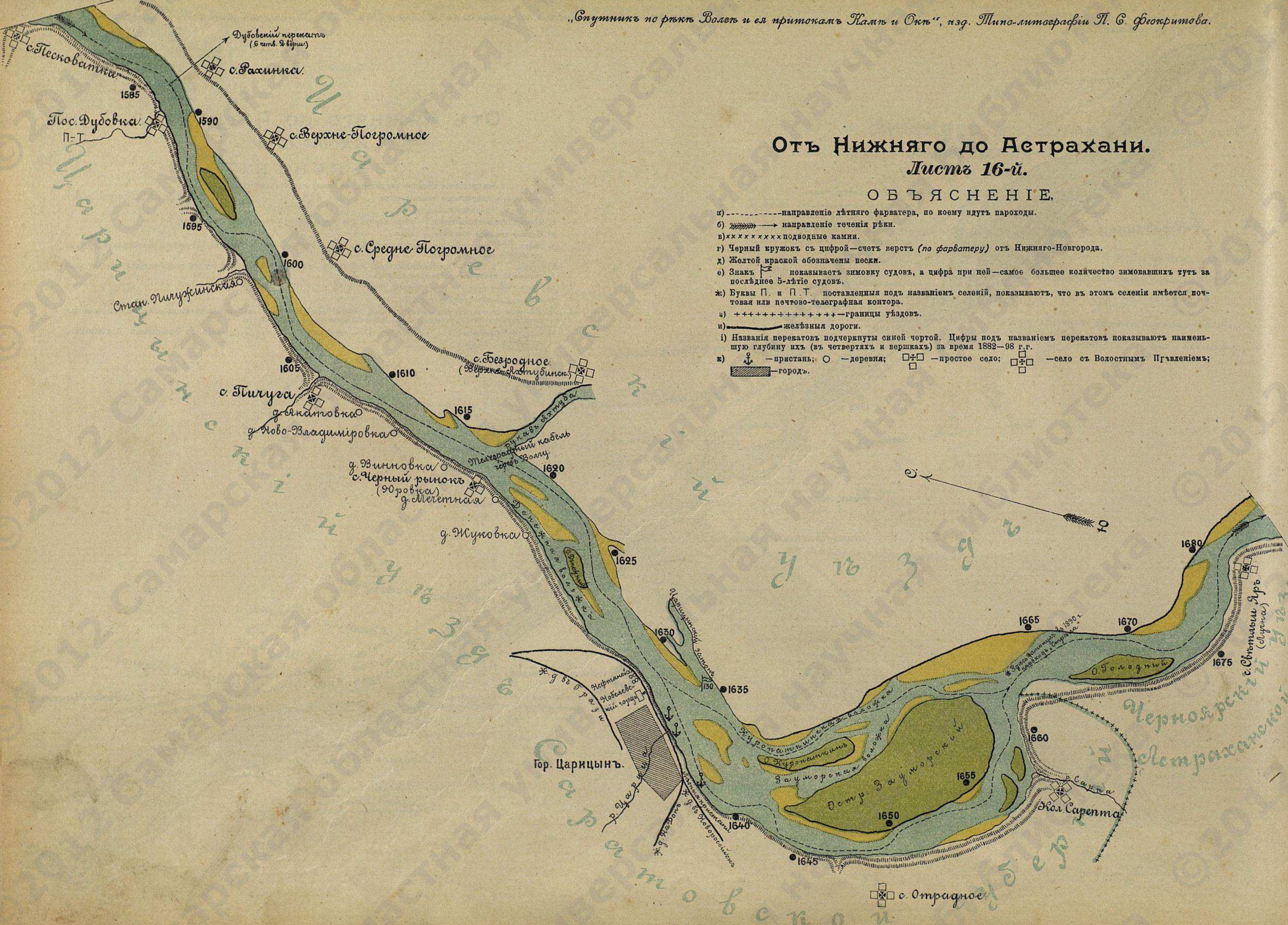

„Спутникъ по рѣкѣ Волгѣ и ея притокамъ Камѣ и Окѣ", изд. Типо-литографіи П. С. Феокритова.

Отъ Нижняго до Астрахани.

Листъ 17-й.

ОБЪЯСНЕНІЕ.

а) ----------направленіе лѣтняго фарватера, по коему идутъ пароходы.

б) ⟶ направленіе теченія рѣки.

в) ×××××××× подводные камни.

г) Черный кружокъ съ цифрой—счетъ верстъ *(по фарватеру)* отъ Нижняго-Новгорода.

д) Желтой краской обозначены пески.

е) Знакъ ⚑ показываетъ зимовку судовъ, а цифра при ней—самое большее количество зимовавшихъ тутъ за послѣднее 5-лѣтіе судовъ.

ж) Буквы П. и П. Т. поставленныя подъ названіемъ селеній, показываютъ, что въ этомъ селеніи имѣется почтовая или почтово-телеграфная контора.

з) ++++++++++++++++—границы уѣздовъ.

и) ▬▬▬ желѣзныя дороги.

і) Названія перекатовъ подчеркнуты синей чертой. Цифры подъ названіемъ перекатовъ показываютъ наименьшую глубину ихъ (въ четвертяхъ и вершкахъ) за время 1882—98 г.г.

к) ⚓ —пристань; ○ —деревня; □✝□ —простое село; □✝□ —село съ Волостнымъ Правленіемъ; ▨ —городъ.

1685 1690 1695 1700 1705 1710 1715 1720 1725 1730 1735 1740 1745 1750 1755 1760 1765 1770 1775 1780

С. 10.

Царевскій узъ Астраханской губерніи

Черноярскій узъ

Царевскій узъ

Волга Таловинка

О. Поповицкій

Булгаковскій затонъ

с. Рай-городъ (Поповицкое)

с. Шишкинское (Умаковка)

Средняя Солодниковская волжка

Верхняя Солодниковская волжка

Острова Солодниковскіе

с. Солодники

Чертовскій яръ

Татарскіе хутора

Солодниковскій яръ

с. Каменный Яръ

Хут. Сангарскій (Маркинъ)

Хут. Угольный

Средняя Волга или Садовка

О. Садковскій

Хут. Патроха

О. Сорочій

Вязовскій рукавъ

Хут. Капустинскій

Острова Вязовскіе

с. Вязовка

О. Ступинскій

Ступинская Волжка

Ступинскій яръ

Старая гавань

с. Пады

„Спутникъ по рѣкѣ Волгѣ и ея притокамъ Камѣ и Окѣ", изд. Типо-литографіи П. С. Феокритова.

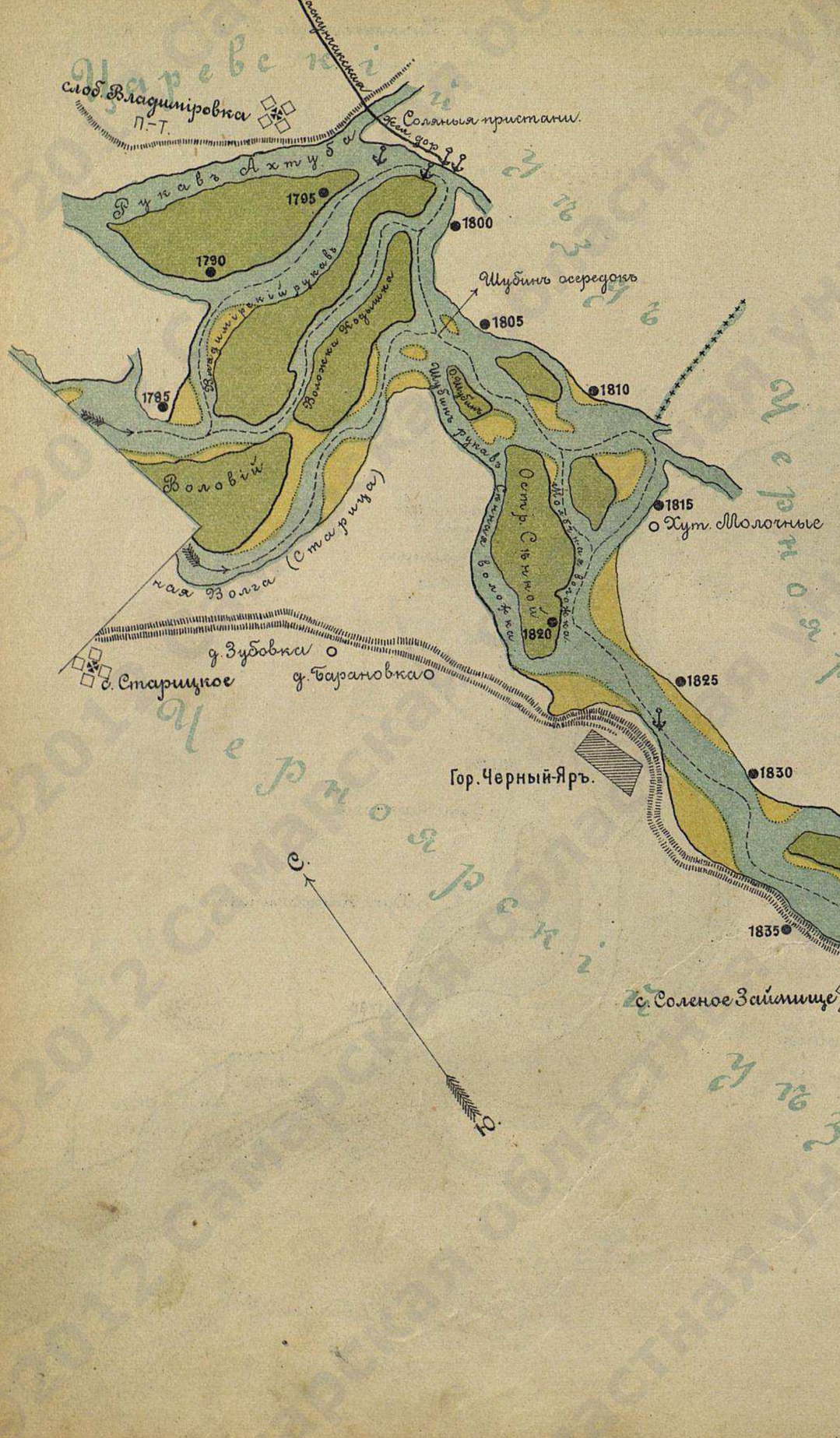

Отъ Нижняго до Астрахани.

Листъ 18-й.

ОБЪЯСНЕНІЕ.

а) ----------направленіе дѣтняго фарватера, по коему идутъ пароходы.

б) ⟶ направленіе теченія рѣки.

в) ×××××××××подводные камни.

г) Черный кружокъ съ цифрой—счетъ верстъ *(по фарватеру)* отъ Нижняго-Новгорода.

д) Желтой краской обозначены пески.

е) Знакъ Ⓜ показываетъ зимовку судовъ, а цифра при ней—самое большее количество зимовавшихъ тутъ за послѣднее 5-лѣтіе судовъ.

ж) Буквы П. и П.Т. поставленныя подъ названіемъ селеній, показываютъ, что въ этомъ селеніи имѣется почтовая или почтово-телеграфная контора.

з) ++++++++++++++—границы уѣздовъ.

и) ═══ желѣзныя дороги.

і) Названія перекатовъ подчеркнуты синей чертой. Цифры подъ названіемъ перекатовъ показываютъ наименьшую глубину ихъ (въ четвертяхъ и вершкахъ) за время 1882—98 г.г.

к) ⚓ —пристань; ○ —деревня; □╋□ —простое село; □╋□ —село съ Волостнымъ Правленіемъ; ▨ —городъ.

„Спутникъ по рѣкѣ Волгѣ и ея притокамъ Камѣ и Окѣ", изд. Типо-литографіи П. С. Феокритова.

Отъ Нижняго до Астрахани.

Листъ 19-й.

ОБЪЯСНЕНІЕ.

а) ----------направленіе лѣтняго фарватера, по коему идутъ пароходы.

б) ⟶ направленіе теченія рѣки.

в) ×××××××× подводные камни.

г) Черный кружокъ съ цифрой—счетъ верстъ *(по фарватеру)* отъ Нижняго-Новгорода.

д) Желтой краской обозначены пески.

е) Знакъ показываетъ зимовку судовъ, а цифра при ней—самое большее количество зимовавшихъ тутъ за послѣднее 5-лѣтіе судовъ.

ж) Буквы П. и П.Т. поставленныя подъ названіемъ селеній, показываютъ, что въ этомъ селеніи имѣется почтовая или почтово-телеграфная контора.

з) ++++++++++++++—границы уѣздовъ.

и) ——— желѣзныя дороги.

і) Названія перекатовъ подчеркнуты синей чертой. Цифры подъ названіемъ перекатовъ показываютъ наименьшую глубину ихъ (въ четвертяхъ и вершкахъ) за время 1882—98 г.г.

к) —пристань; ○ —деревня; □+□ —простое село; □+□ —село съ Волостнымъ Правленіемъ; —городъ.

1885
1890
1895
1900
1905
1910
1915
1920
1925
1930
1935
1940
1945
1950
1955
1960
1965
1970
1975
1980
Сухой боберъ
стан. Ветлянская
Ватага
Ветлянскій яръ
Калмыцкій цаганъ (Калмыц. управленіе)
Копановская воложка
Солдатскій яръ
Ватага
Остр. Даниловскій или Екатериновскій
Екатериновская воложка
стан. Копановская
Арбузный яръ
Арбузные хутора
д. Михайловская
д. Федоровка
д. Николаевка
Гор. Енотаевскъ
О. Енотаевскій
Чечеринская воложка
О. Чечеринскій
О. Казачій
Казачья волож.
Везелевскій яръ
Островъ Косикинскій
Косикинская воложка
Капитанскіе хутора
Селитренскіе хутора
О. Шамбай
Старая волга
Остр.
с. Владиміровское
с. Архангельское
стан. Косикинская
С.
Ю.

„Спутникъ по рѣкѣ Волгѣ и ея притокамъ Камѣ и Окѣ", изд. Типо-литографіи П. С. Феокритова.

Отъ Нижняго до Астрахани.

Листъ 20-й.

ОБЪЯСНЕНІЕ.

а) ---------- направленіе лѣтняго фарватера, по коему идутъ пароходы.

б) ≈≈≈≈⟶ направленіе теченія рѣки.

в) ×××××××× подводные камни.

г) Черный кружокъ съ цифрой—счетъ верстъ *(по фарватеру)* отъ Нижняго-Новгорода.

д) Желтой краской обозначены пески.

е) Знакъ ⚑ показываетъ зимовку судовъ, а цифра при ней—самое большее количество зимовавшихъ тутъ за послѣднее 5-лѣтіе судовъ.

ж) Буквы П. и П.Т. поставленныя подъ названіемъ селеній, показываютъ, что въ этомъ селеніи имѣется почтовая или почтово-телеграфная контора.

з) ++++++++++++++++ границы уѣздовъ.

и) ═══ желѣзныя дороги.

і) Названія перекатовъ подчеркнуты синей чертой. Цифры подъ названіемъ перекатовъ показываютъ наименьшую глубину ихъ (въ четвертяхъ и вершкахъ) за время 1882—98 г.г.

к) ⚓ —пристань; ○ —деревня; ⊞ —простое село; ⊞ —село съ Волостнымъ Правленіемъ; ▨ —городъ.

1985 1990 1995 2000 2005 2010 2015 2020 2025 2030 2035 2040 2045 2050 2055 2060 2065 2070 2075 2080 2085

Тюменевка

Большой Орѣховый

Ватага

ст. Сторожинская

Ватага

д. Тюменевка

Ватага

Ватага

Ватага

ственность города; отъ него идетъ такъ называемая Индійская ул. Противъ реальнаго же училища—новый домъ казенной палаты. Далѣе Московскую ул. пересѣкаетъ Рождественская площадь съ церковью Рождества Богородицы—самой древней въ Астрахани. Еще далѣе на Московской ул. помѣщаются: театръ, женская гимназія и Благовѣщенскій женскій монастырь. Противъ монастыря находится армянскій Успенскій соборъ съ помѣщеніемъ при немъ для армянскаго архіерея, консисторіи и духовнаго армянскаго училища. Неподалеку отсюда, на Армянско-Успенской ул., находится римско-католическій костелъ. Возлѣ реальнаго училища отъ Московской ул., отдѣляется Индійская ул., на которой нахо-

Циркъ Бр. Никитиныхъ въ саду „Отрадное“.

дятся: городская богадѣльня, центральная пожарная часть и Спасо-Преображенскій мужской монастырь, упраздненный въ 1874 г. Въ зданіяхъ послѣдняго находится теперь духовная семинарія—старѣйшее учебное заведеніе на югѣ-востокѣ Россіи (основан. въ 1778 г.) съ богатой старинной библіотекой, семинарская церковь, залъ для епархіальныхъ народныхъ чтеній, епархіальная библіотека, книжный складъ, домъ для вдовъ и сиротъ духовнаго званія, епархіальный свѣчной заводъ и садъ, а съ восточной стороны монастыря по Спасской ул.—развалины старинной монастырской стѣны съ башней и кельями. Спасская ул. приводитъ къ Сапожниковскому мосту на Кутумѣ, отъ котораго тянется оживленная улица, приводящая къ Покровской площади и Балдинской степи; послѣдняя служитъ киргизскимъ базаромъ; здѣсь же находится ипподромъ общества скачекъ и конскаго бѣга. на р. Болдѣ, окаймляющей Покровскую площадь и Балдинскую степь, и расположены лѣсныя пристани. За р. Кутумомъ, на Ивановской улицѣ, находится Іоанно-Предтеченскій мужской заштатный монастырь, основанный въ 1688 г. Въ этомъ монастырѣ въ 1705 г. во время „свадебнаго бунта“ скрывался отъ черни митрополитъ Самсоній, а когда явился съ войсками фельдмаршалъ Шереметевъ, монастырь превратился въ главный штабъ и провіантскій магазинъ.

На южной окраинѣ города находится такъ называемый Паробичевъ бугоръ съ находящимися на немъ больницей, богадѣльней, домомъ умалишенныхъ и пр. Въ юго-западной части города находится портъ и рядомъ съ нимъ таможня. Портъ былъ устроенъ въ 1826 г. и со всѣми постройками съ тѣхъ поръ переданъ обществу „Кавказъ и Меркурій“. Въ портѣ есть домикъ Петра Великаго, въ которомъ помѣщается хранилище древнихъ судовъ (плезиръ-яхта и верейка Петра Великаго и др.), оружія, инструментовъ, морскихъ принадлежностей и др. Противъ пароходной пристани возвышается красивая тріумфальная арка, построенная ко дню пріѣзда въ Астрахань императора Александра II въ 1877 г. Изъ другихъ достопримѣчательностей Астрахани отмѣтимъ: армянскую церковь Петра и Павла съ чудной копіей картины Рафаэля „Снятіе со креста“, Варваціевъ каналъ, начатый, въ видахъ осушенія почвы города еще по плану Петра Великаго, но оконченный только въ 1817 г. на средства частнаго лица, грека Варвація, и естественно-историческій музей (около тюремнаго замка, въ домѣ Сергѣевыхъ), открытый ежедневно, за исключеніемъ послѣпраздничныхъ дней, съ 11 до 2 часовъ дня. Огромный городъ имѣетъ только два *книжныхъ магазина*: Кокурина на Шоссейной и Шарберъ на Полицейской ул.

ГОСТИННИЦЫ: Европейская на Скаржинской, Мочаловская и Смирновская на Никольской, Россія на Прод. Волжской, Москва и др.

Извозчики: Конецъ и на пристани 20—25 коп., въ часъ 40 коп. Въ городѣ проходитъ трамвай электрической ж. д.

Отъ Астрахани еще 84 версты до Каспійскаго моря, гдѣ у станціи **„12 футовый рейдъ“** ожидаютъ публику громадные морскіе пароходы, направляющіеся въ Петровскъ, Дербентъ, Баку, Красноводскъ или въ персидскіе города. Противъ Астрахани, на правомъ берегу Волги, въ урочищѣ Дюртъ-Алтынъ, находится пристань Восточнаго общества товарныхъ складовъ, съ поселкомъ

при ней, имѣющимъ болѣе 1,000 жит. и больницей на 18 кроватей. Немного ниже расположенъ механическій заводъ нефтянаго производства и складъ нефтяныхъ продуктовъ бр. Нобель, въ которомъ, по переписи 1897 г., было 690 жит.; при заводѣ имѣется больница на 10 кроватей. Рядомъ съ заводомъ лежитъ станица **Атаманская**, основанная въ 1765 году, съ 4000 жит., церковью, училищами, почтово-телеграфное отдѣленіе, мельница и заводы: бондарный, жиротопенный, салотопенный и кирпичный.

У самой Астрахани отъ Волги отдѣляется рукавъ Кутумъ, лѣтомъ пересыхающій, покрытый водой только весной или при сильномъ юго-восточномъ вѣтрѣ, называемомъ здѣсь „моряной“. Въ 3 верстахъ ниже города отдѣляется отъ Волги къ востоку рукавъ Царевъ; въ 9 вер.—Тизань, далѣе Чаганъ, который, соединившись съ Тизанью, образуетъ камызякъ, по которому въ 40-хъ годахъ предполагалось направить главный судоходный фарватеръ. Отъ Камызяка отдѣляются рукава: Кошкодавка, Прорва, Калиновка, Елюна, Поперечная и др. Ниже Астрахани, на островѣ, составляющемъ лѣвый берегъ главнаго русла Волги, лежатъ: татарское селеніе **Башмаковка** (1,500 жит.) и русскій поселокъ **Башмаковскій** (550 жит.), при которыхъ находится Софійскій стекольный заводъ Бекунова, имѣющій болѣе 1,000 жит. и приготовляющій бутылокъ, стекла оконнаго, ламповаго и аптекарской посуды на сумму 340 тыс. руб., при 589 раб. При заводѣ имѣется небольшая больница на 3 кровати. Близь Башмаковки находится также крупный рыболовный промыселъ Агабабова.

Въ устьѣ Волга дѣлаетъ поворотъ къ юго-востоку, причемъ раздѣляется на нѣсколько мелкихъ рукавовъ-ериковъ и дѣлается малоудобной для судоходства. Судовое и пароходное сообщеніе Астрахани съ Каспійскимъ моремъ совершается черезъ протокъ Волги Бахтемиръ, который и считается нижнимъ теченіемъ Волги. Бахтемиръ подъ разными названіями течетъ въ юго-западномъ направленіи до самаго Каспійскаго мора; сперва онъ назывался ерикъ Бахтемиръ, затѣмъ Яный, Маракуша и Чеканный. Берега его покрыты рыбными ватагами и довольно населены; на 3490 верстѣ общаго теченія Волги, у взморья (Могильная пристань на прав. бер.), онъ оканчивается, вливая въ море волжскія воды, широкой струей, по краямъ которой—подводныя песчаныя отмели. Въ обыденной жизни Астраханскаго жителя часто слышатся слова „девять футъ“ и „двѣнадцать футъ“—это взморье, морскіе рейды, создавшіеся существующими условіями волжскаго судоходства. Здѣсь останавливаются морскія суда, осадка которыхъ и мелководье фарватера въ устьѣ Волги не позволяетъ имъ добраться до самой Астрахани, идетъ перегрузка товаровъ, пересадка пассажировъ, перекачка нефти изъ наливныхъ морскихъ шхунъ въ разныя баржи. Для этого имѣется многочисленная передаточная флотилія, полуморская: до 200 баржей и болѣе 50 пароходовъ. На взморьѣ стоятъ: около десятка дебаркадеровъ пароходныхъ обществъ и разныхъ торговыхъ фирмъ, перекачныя, машины, пловучій магазинъ и т. п.; вокругъ—сотни лодокъ, шхунъ парусныхъ и паровыхъ, пароходовъ, нефтянокъ. Словомъ, это цѣлый, широко раскинувшійся пловучій городъ, имѣющій тѣсное и безпрерывное, во время навигаціи, сообщеніе съ Астраханью. Этотъ пловучій городокъ въ послѣднее время соединенъ съ Астраханью телеграфомъ.

Приводимъ небольшой перечень, такъ называемыхъ, событій изъ жизни Астрахани. 1670 года взятіе Астрахани Разинымъ. 1703 года—родился здѣсь піита В. К. Тредьяковскій („ходитъ птичка весело по тропинкѣ бѣдствій, не предвидя отъ сего никакихъ послѣдствій“). А вотъ еще образчикъ поэтическаго творчества перваго русскаго поэта: „стоитъ древесно, къ стѣнѣ примкнуто, бывъ пальцемъ ткнуто, гремитъ чудесно“ (это фортепіано). 1722 г.—посѣщеніе города Петромъ I. 1722 г.—Чума; умерло 10,000 чел. 1788 г.—Открыто первое училище. 1808 г.—Чума; губернаторъ кн. Тенишевъ отданъ подъ судъ за допущеніе чумныхъ безпорядковъ. 1813—1816 г.г.—изданіе первой газеты „Восточныя извѣстія“. 1816—1818 г.г.—Изданіе „Азіатскаго музыкальнаго журнала“. 1817 г.—Постройка Варваціемъ канала. 1823 г.—Первая холера. 1829 г.—Прибытіе Гумбольта. 1838 г.—Начало „Губернскихъ Вѣдомостей“. 1862 г.—Изданіе газеты „Волга“. 1866 г.—Начало „Астраханскаго Справочнаго Листка“. 1871 г.—Посѣщеніе города Александромъ II. 1875 г.—Начало изданія „Епархіальныхъ Вѣдомостей“. 1879 г.—Открытіе мировыхъ учрежденій. 1888 г.—Выходъ „Астраханскаго Вѣстника“.

ОКА.

Въ четырехъ верстахъ отъ ст. Малоархангельской Московско-Курской жел. дор. на границѣ Орловскаго уѣзда съ Курской губ.,

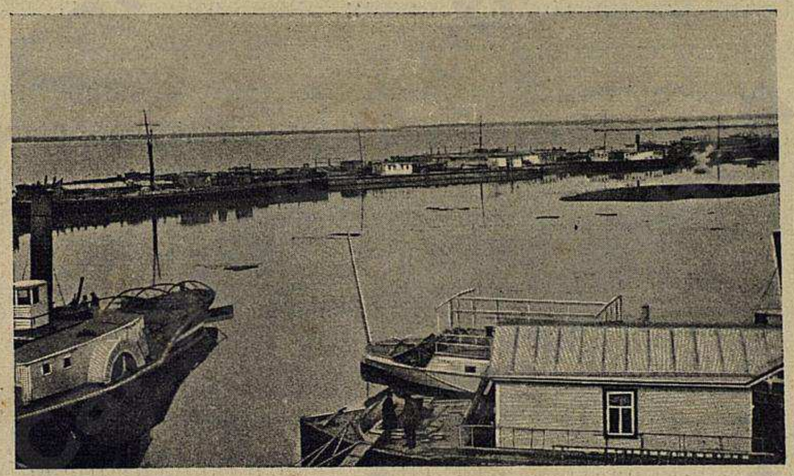

Ока въ половодье.

находятся истоки р. Оки, самаго крупнаго притока Волги на высотѣ 106 саж. надъ уровнемъ океана. Длина Оки 1374 версты, а по прямому разстоянію отъ устьевъ до верховьевъ Оки 650 верстъ.

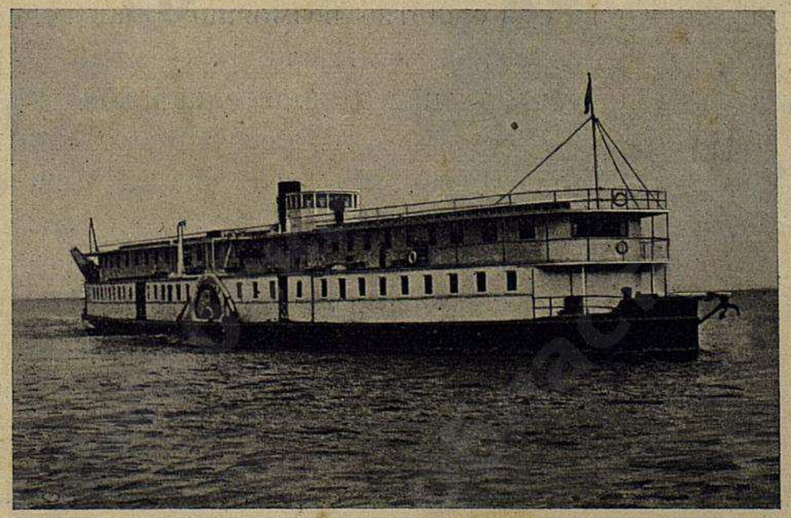

Одинъ изъ Окскихъ пароходовъ.

У Орла при высотѣ надъ уровнемъ океана около сажени она расширяется до 30 саж., а у города Бѣлева (Тульской губерній) до 40 саженъ, и отсюда ходятъ уже пароходы. Ока очень богата притоками и отличается почти на всемъ своемъ теченіи глубиной. Бассейнъ рѣки занимаетъ 215,757 кв. верстъ, а самая Ока протекаетъ по 10 губерніямъ; наибольшіе ея притоки: Клязьма 587 вер.,

Домъ Жуковскаго.

Мокша 562 вер., Москва 442 вер. и Угра 349 вер. Окскій бассейнъ, благодаря географическому положенію и сильно развитой сѣти естественныхъ водныхъ путей, былъ еще въ древнія времена

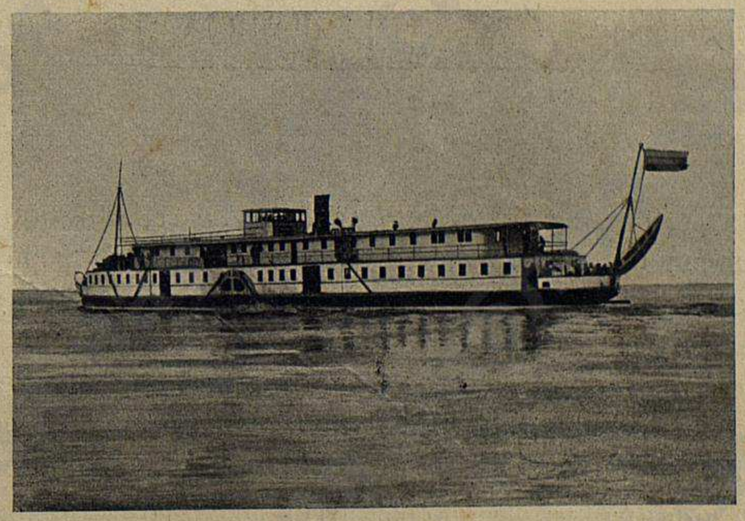

Типъ пассажирскаго парохода на Окѣ.

удобнѣйшимъ мѣстомъ для поселенія нашихъ предковъ. Большею частію онъ вошелъ въ составъ того историческаго Окско-Волжскаго четвероугольника, изъ котораго образовалось русское госу-

дарство и развилась его торговля и промышленность. Расположеніе водяныхъ путей несомнѣнно имѣло вліяніе на возвышеніе и обогащеніе Москвы, являющейся центромъ Окскаго района и долгое время бывшей первопрестольною столицей нашего государства.

Поскольку каждая изъ 10-ти губерній входитъ въ составъ Окскаго бассейна, это видно изъ нижеслѣдующей таблицы:

Наименованіе губерній.	Общая площадь въ квадр. верстахъ.	Площадь, входящая въ составъ Окскаго бассейна въ квадратн. верстахъ.
Московская	29,236 —	22,000
Рязанская	36,844 —	30,000
Владимірская	42,831 —	38,000
Нижегородская	45,036 —	17,000
Пензенская	34,129 —	16,000
Тамбовская	58,511 —	27,000
Орловская	41,057 —	15,000
Тульская	27,204 —	19,000
Калужская	27,177 —	22,000
Смоленская.	49,212 —	9,000
ИТОГО . . .	—	215,757

Въ этихъ 10 губерніяхъ живутъ болѣе 18.000,000. Средняя плотность населенія Окскаго бассейна, всключая и городъ Москву, опредѣляется около 48 человѣкъ на квадратную версту, причемъ сельское населеніе составляетъ болѣе 81%.

Что касается до племенного состава, то населеніе состоитъ почти исключительно изъ великороссовъ, другія народности въ районѣ Оки живутъ въ очень незначительномъ количествѣ.

Первый починъ въ дѣлѣ развитія Окскаго судоходства относится къ XVII в. Въ 1669 году при Алексѣѣ Михайловичѣ голландцами построенъ въ селѣ Дѣдновѣ корабль „Орелъ“, 2 шняки, яхта и ботъ, отправленные черезъ Нижній въ Астрахань для торговыхъ сношеній съ Персіей. До 1870 г. по Окѣ плавали плоты и тепаровыя суда первобытнаго типа, а именно: гусяны, порожи, мокшаны, коломенки, клязьминки и друг. Они спускались внизъ самоплавая на лотахъ или потесяхъ, а подымались вверхъ противъ теченія бечевою тягою на лямкѣ или конной тягой.

Съ появленіемъ паровой тяги судоходство на рѣкѣ Окѣ стало оживляться: бечевая тяга и караванный сплавъ въ 70-хъ годахъ почти исчезли. Въ настоящее время наиболѣе дѣятельное судоходство происходитъ отъ Рязани до Нижняго, чему способствуетъ сравнительно большая глубина рѣки, допускающая плавать въ мелководье съ осадкой не ниже 4 или 5 четвертей аршина.

Отъ Нижняго-Новгорода товаропассажирское и буксирное пароходство установилось по слѣдующимъ срочнымъ линіямъ: 1-я) до Рязани, 2-я) до Касимова, 3-я) до Мурома и 4-я) въ р. Клязьму до села Холуя. Постоянные буксирные рейсы совершаются всю навигацію отъ Нижняго до Рязани. На участкѣ отъ Коломны до Рязани буксирное плаваніе по мелководью примѣнялось рѣдко, а пассажирское пароходство мало привилось, такъ какъ желѣзная дорога представляла болѣе быстрый способъ пассажирскаго сообщенія. Выше Коломны до Калуги главное количество судовъ проходитъ по высокой водѣ весной, но суда съ малой осадкой плаваютъ въ теченіе всей навигаціи, за исключеніемъ мелководныхъ годовъ. Пароходные рейсы въ этой части рѣки совершаются между Серпуховымъ и Каширой, а также между Серпуховомъ и Калугой. Выше Калуги до Орла судоходство возможно лишь весной при высокой водѣ. Во время высокой воды отъ Калуги до Бѣлева устанавливается временное товаропассажирскее пароходство.

Изъ притоковъ Оки наиболѣе дѣятельное судоходство совершалось по рѣкѣ Москвѣ въ теченіе всей навигаціи. Суда шли обыкновенною бечевою тягою отъ Коломны въ Москву и другихъ пристаней, расположенныхъ ниже Москвы, въ послѣднее время стали ходить и буксирные пароходы съ баржами. Съ 1905 года, благодаря принятымъ мѣрамъ, по р. Москвѣ устраивается товаропассажирское движеніе, обѣщающее принять огромные размѣры *).

Въ 1900 г. на Окѣ плавало 106 пароходовъ, изъ нихъ 11 пас-

*) Принимая осадку судовъ въ 6 четвертей аршина водная доставка грузовъ изъ Нижняго въ Москву обошлась бы не дороже 5½ коп. за пудъ, считая и накладные расходы, тогда какъ желѣзнодорожная перевозка дешевыхъ грузовъ отъ Нижняго обходится 8,29 коп. съ пуда (нефтяные остатки) и достигаетъ 25 и даже 38 коп. (ярмарочный товаръ). Въ 1900 г. въ Москву прибыло до 30.000,000 пудовъ нефти и 10.000,000 пуд. для фабрикъ и заводовъ около Москвы.

сажирскихъ, 17 товаропассажирскихъ, 6 буксирнопассажирскихъ, 55 буксирныхъ и 17 служебныхъ. Число непаровыхъ судовъ въ 1900 г. было 1211 съ общей грузоподъемностью 3.495,778 пуд.

Бѣлевъ (10,672 жит., 125 вер. отъ Тулы), старинный городъ: о немъ упоминается въ лѣтописяхъ еще въ 1148 г. Въ XIII в. Бѣлевъ принадлежалъ Литвѣ и былъ столицей удѣльнаго княжества, а въ 1594 г., по договору вел. кн. Ивана III и Александра Литовскаго присоединенъ къ Россіи. Много крови пролито бѣлевцами въ безпрерывныхъ войнахъ съ Литвой и татарами, отчасти вслѣдствіе предательства своихъ градоначальниковъ; такъ въ XV вѣкѣ воевода Протасьевъ подговорилъ татарскаго хана Улу-Махмета напасть на свой лагерь, предавъ ему всѣ московскія войска, а самъ бѣжалъ. Затѣмъ бѣлевскіе князья дрались между собою, а у обывателей чубы трещали до тѣхъ поръ, пока въ 1528 году Иванъ Грозный не сослалъ князя Ивана Бѣлевскаго въ Вологду. Въ смутное время цѣловали крестъ тушинскому самозванцу Лжедмитрію, потомъ польскому королевичу Владиславу, затѣмъ московскому государю.... Въ 1827 г. здѣсь скончалась супруга Александра I, возвращаясь изъ Таганрога. Въ Бѣлевѣ 20 церквей, 2 древнихъ монастыря, прогимназія, лѣсная школа, театръ, публичная библіотека, открытая въ 1858 г. въ память здѣшняго уроженца поэта Жуковскаго, въ домѣ котораго теперь живутъ учителя школы его же имени. Далѣе въ Бѣлевѣ есть нѣсколько заводовъ, типографія, масса садовъ съ 40,000 фруктовыхъ деревьевъ, ярмарка въ началѣ сентября съ оборотомъ въ 1.000,000 руб. и заведеніе Прохорова для приготовленія пастилы и сушки плодовъ и овощей (10,000 пуд. фруктовъ).

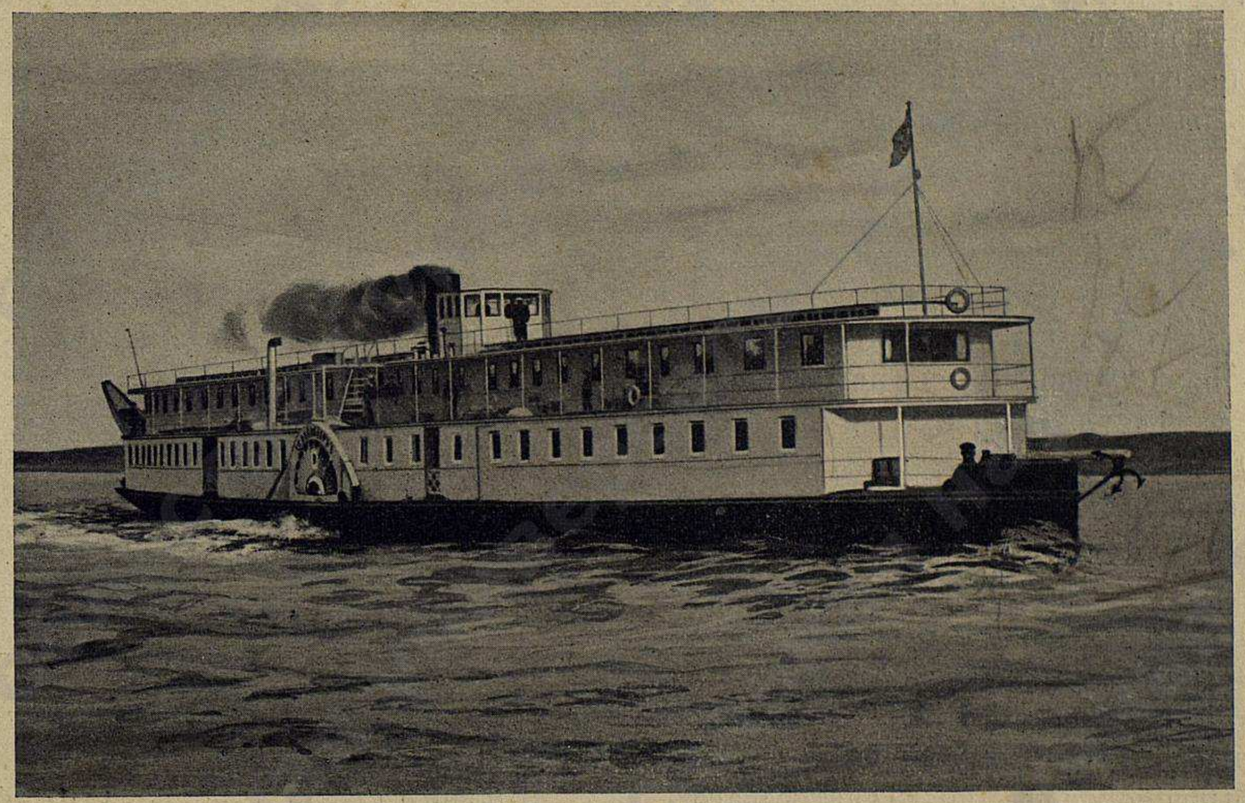

Типы судовъ на Окѣ. **Пароходъ „Александръ".**

Жуковскій родился собственно въ 3-хъ верстахъ отъ Бѣлева, въ селѣ Мышенскомъ и былъ сыномъ помѣщика этого села Аф. Ив. Бунина и турчанки, бывшей въ услуженіи у барина. Фамилію свою знаменитый поэтъ получилъ отъ бѣднаго дворянина, сосѣда Буниныхъ, Андр. Гр. Жуковскаго. Супруга отца поэта съ любовью воспитала сына своего мужа. Замѣтимъ кстати, что Жуковскій былъ исключенъ изъ тульскаго училища „за неспособность", какъ и Бѣлинскій изъ московскаго университета.

Въ 8 вер. отъ Бѣлева находится с. **Долбино**, имѣніе прославленныхъ въ исторіи русской литературы талантливыхъ братьевъ Кирѣевскихъ. На правомъ берегу Оки расположено первое значительное село Калужской губ. **Николо-Гастунь** съ 1000 жит. и порядочной ярмаркой, а въ 8 вер. ниже—с. **Кипеть** (болѣе 1000 жит.). Близь устья Упы лежитъ село **Кулешово** съ 2500 жит. и ярмаркой и **Беречево** съ 2000 жит.

Г. **Лихвинъ** существовалъ еще во время татарскаго нашествія. Въ 1565 году онъ былъ отписанъ въ опричнину, и отъ него шла засѣка на 85 верстъ, въ 1670 г. былъ окруженъ валомъ, но теперь никакихъ слѣдовъ старины въ Лихвинѣ не осталось. Въ 1861 г. въ городѣ было 3000 жит., а въ 1897 г. оказалось лишь 1776 чел. С. **Краинское**, въ 8 вер. отъ города, имѣетъ бумажную фабрику, а въ верстѣ отъ него—**Черепетскій** чугунно-плавильный заводъ съ 325 рабоч. и производствомъ въ 230,000 руб. Противъ села **Добраго** находится Покровскій монастырь, основанный въ 1477 г., съ 2 ярмарками и с. **Машковичи** съ 1500 жит.

Въ 4 вер. отъ устья рѣки Жиздры, на косогорѣ лѣваго берега Оки, расположенъ г. **Перемышль,** около 6000 жител., существовавшій уже въ XII вѣкѣ, довольно глухой, торгующій пенькой

и лѣсомъ. Въ 7 вер. отъ него лежитъ с. **Корехозово** съ 1400 жит. и Лютиновымъ монастыремъ, построеннымъ въ 1444 г. кн. Воротынскимъ и стараніями бояръ Хитрово. Далѣе Ока почти подъ острымъ угломъ поворачиваетъ къ востоку. Здѣсь, при сліяніи Угры съ Окой, разрѣшился въ 1480 г. вопросъ объ окончательномъ освобожденіи Россіи отъ татарскаго ига. Мѣстность эта довольно живописна; здѣсь находится церковь, сохранившаяся отъ древняго Спасскаго монастыря. Главная причина отступленія хана Ахмета, положившаго конецъ татарскому игу, была та же, что и отступленія Наполеона въ 1812 году: наступили жестокіе морозы, татары оборвались, были почти голы и босы, въ опустошенной странѣ не оказалось корма ни для людей, ни для лошадей. Отступившій Ахметъ вскорѣ погибъ на Донцѣ, и Золотая Орда окончила свое существованіе.

Калуга.

Въ 12 вер. отъ устья Угры, на 380 верстѣ отъ истока Оки, на лѣвомъ берегу при впаденіи въ нее р. Ященки, расположена Калуга, имѣющая болѣе 50,000 жит., существовавшая еще въ XIV в. Съ 1555 по 1572 г. здѣсь жилъ плѣнникъ Ивана Грознаго, крымскій посолъ Янъ Бодлый. Въ 1599 г. Годуновъ отдалъ было Калугу въ удѣлъ принцу Густаву шведскому, жениху своей дочери, но когда принцъ отказался отъ брака, то царь отнялъ у него Калугу. Въ смутное время городъ сыгралъ видную, но совсѣмъ некрасивую роль, пріютивъ у себя въ 1606 г. разбитаго подъ Москвой извѣстнаго Болотникова, которому Серпуховъ уже отказалъ въ убѣжищѣ. Этотъ бывшій холопъ кн. Телятевскаго, побывавшій невольникомъ въ плѣну у турокъ, пошелъ добровольцемъ къ Лжедмитрію и сражался со своимъ воровскимъ ополченіемъ не столько за послѣдняго, сколько за возможность грабить жителей; послѣ паденія самозванца, онъ двинулся въ Москву, гдѣ, по его выраженію, „удобнѣе всего было „промышлять зипуны“, но, несолоно хлебавши, вернулся назадъ и нашелъ пріютъ въ Калугѣ, гдѣ естественными его союзниками были мѣстные разбойники и воры. Калуга два года отсиживалась передъ московскими войсками. Та же исторія повторилась и при второмъ самозванцѣ, который прочно было засѣлъ въ Калугѣ съ Мариной Мнишекъ. Когда второй Лжедмитрій былъ убитъ на охотѣ крещенымъ татариномъ кн. Петромъ Урусовымъ, мстившимъ ему за то, что онъ велѣлъ утопить въ Окѣ касимовскаго царя, въ Калугѣ произошелъ переполохъ: Марина бѣгала по городу ночью съ факеломъ, призывая калужанъ къ мести, но граждане ограничились убійствомъ нѣсколькихъ ни въ чемъ неповинныхъ татаръ, и похоронили съ почестями Лжедмитрія въ соборѣ, а родившагося вскорѣ сына Марины провозгласили царевичемъ, затѣмъ цѣловали крестъ Владиславу, а потомъ русскому царю. Цѣлыхъ 10 лѣтъ калужане бунтовали, затѣмъ отсидѣлись отъ набѣга гетмана Сагайдачнаго. Съ конца XVIII в. Калуга сдѣлалась мѣстомъ ссылки бывшихъ владѣтельныхъ особъ: въ 1786 г. въ ней жилъ крымскій ханъ

Часовня на мѣстѣ битвы русскихъ съ татарами.

Шагинъ-гирей, 1828 г.—султанъ Малой киргизской орды Абдулъ-Азисъ, въ 1834 г.—грузинская царица Фекла съ дѣтьми, въ 1859—1870 г.г.—Шамиль.

Изъ мѣстныхъ церквей должно указать на Троицкій соборъ, стѣны котораго облицованы разноцвѣтными алебастрами; громадный его куполъ имѣетъ 8 саж. въ діаметрѣ. На крутомъ берегу Оки высится эффектно женскій монастырь. Очень интересенъ по архитектурѣ бывшій дворецъ Марины Мнишекъ, но только снаружи: внутри этого дворца грязь и запустѣніе, такъ какъ въ немъ ютится мѣстная бѣднота. Городъ хорошо обстроенъ, имѣетъ порядочный общественный садъ и водопроводъ на 400,000

ведеръ въ сутки. Черезъ сухой Березуйскій оврагъ построенъ болѣе 100 лѣтъ назадъ мостъ въ 74 саж. длины и 15 саж. высоты, съ котораго открывается обширный видъ на Оку и Зарѣчье. Обмелѣніе Оки и проложенная жел. дор. ослабили торговое значеніе Калуги, въ которой наиболѣе значительны заводы: рогожныхъ издѣлій—на 220,000 руб. при 1100 раб., свѣчной—на 220,000 руб., прядильно-ткацкій—на 70,000 руб. при 230 рабоч., кожевенный—на 70,000 р. при 50 раб. типографіи—на 100,000 р. при 150 раб.; есть пивоваренный заводъ и фабрика земледѣльческихъ орудій. Все фабрично-заводское производство вырабатываетъ

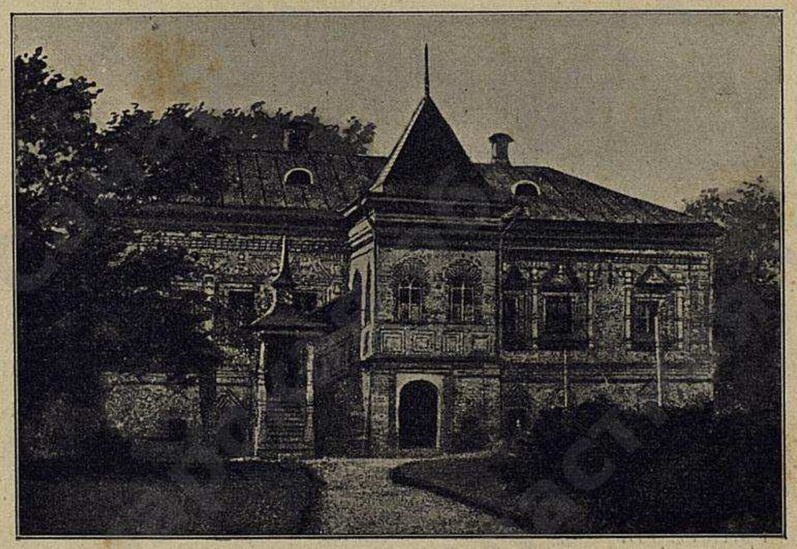

Домъ Марины Мнишекъ (нынѣ археологическій музей).

около 1.000,000 руб. Въ числѣ калужскихъ уроженцевъ былъ знаменитый математикъ Чебышевъ. Высота берега Оки у города 125 фут.

Въ 48 вер. отъ Калуги, около с. **Любутскаго**, есть мѣсторожденіе каменнаго угля, а нѣсколько далѣе, у села **Петровскаго**—каменно-угольная копь Коншина (600,000 пуд. на 30,000 руб.). Противъ гор. Алексина живописный калужскій берегъ Оки возвышается на 21 саж. и превышаетъ правый, что заставило Сызрано-Вяземскую жел. дорогу, пересѣкающую здѣсь рѣку, сдѣлать громадную петлю въ 10 вер., чтобы выбраться на высоты.

Городъ **Алексинъ** (тульской губ.)—при впаденіи р. Мордовки въ Оку съ 6082 жит. и пристанью (1.200,000 пуд.) основанъ въ XIII в. и много разъ разорялся русскими князьями и татарами (въ 1472 г. всѣ жители были истреблены „безъ остатка“), и поляками; алексинцы присягали и тушинскому самозванцу, и королевичу Владиславу и русскому царю.

Городъ **Таруса** (калужской губ.)—на лѣвомъ берегу Оки, при впаденіи въ нее р. Тарусы, около 2000 жит.; станція отправляетъ 400,000 пуд. груза. Ст. **Ока** грузитъ въ Москву 2.500,000 пуд., преимущественно лѣсныхъ матеріаловъ, а 4 вер. выше—с. **Подмоклое** (1500 жит., школа, прядильная фабрика); близь села былъ встарину г. Лобыньскъ, въ устьѣ р. Протвы. Въ 12 вер. отъ ст. Оки лежитъ д. **Тишимова**, около которой въ 1591 г. Крымъ-Герей перешелъ Оку, идя въ Москву.

Городъ **Серпуховъ** (Московской губ.) съ 25,000 жит., основанъ въ XIV в., въ устьѣ р. Нары, самый оживленный и богатый городъ Московской губ.; въ немъ много крупныхъ фабрикъ (производство ихъ около 25.000,000 р. при 11,000 раб.). Фабрики: бумагопрядильныя и ткацкія и ситце-набивныя Коншина и Рябовскаго товарищества особенно выдаются значительнымъ производствомъ, а также суконная—Каштанова. Въ уѣздѣ сильно развиты кустарные промыслы, въ томъ числѣ, наприм., издавна процвѣтающее производство всевозможныхъ хирургическихъ и математическихъ инструментовъ, аптекарскихъ вѣсовъ и электрическихъ машинъ, которые продаются въ Москвѣ лучшими фирмами за издѣлія „своихъ собственныхъ мастерскихъ“ и заграничныхъ. Заработки кустарей хорошіе, но обходятся имъ довольно дорого, ибо работа приборовъ съ ртутью ведетъ къ частымъ случаямъ хроническаго отравленія ртутью и медленной смерти (Бадѣевская волость). Треть населенія уѣзда—въ отхожихъ промыслахъ. Противъ устья р. Лопасни лежитъ на Окѣ село **Городище**, прежде Лопасня, бывшее еще въ 1176 г. вотчиной князя черниговскаго Олега Святославича, а еще ранѣе принадлежало князьямъ рязанскимъ. Черезъ Оку переправлялся Дмитрій Донской, идя на битву къ Куликову полю въ 1380 г. Въ окрестностяхъ находятъ орудія каменнаго періода,—значитъ Городище было жилымъ мѣстомъ за нѣсколько тысячъ лѣтъ до нашего времени. **Кашира**—городъ Тульской губ., около 5,000 жит.; основанъ въ XIV в., а въ началѣ XVII в. перенесенъ на правый берегъ Оки и обнесенъ валомъ въ 2 версты съ деревянными башнями, но все это развалилось черезъ нѣсколько десятковъ лѣтъ. Никакихъ памятниковъ старины въ Каширѣ не имѣется. Городъ утопаетъ въ садахъ (160 садовъ съ 6000 плодо-

выхъ деревьевъ, дающихъ 4500 пуд. фруктовъ); на пристань приходитъ сверху до 150 судовъ. Черезъ Оку, у Голутвина монастыря, проходитъ желѣзный мостъ Ряз.-Урал. общества. На лѣвомъ берегу Оки находится станція жел. дор. и пристань **Озеры** съ 7000 жител. и крупными бумаготкацкими фабриками Морозовыхъ и Т-ва Щербакова (болѣе 5.000,000 руб. при 6700 раб.). Далѣе на правомъ берегу с. **Клишино** съ бумаго-ткацкой фабрикой товарищества Моргунова съ годовымъ производствомъ до 2.000,000 руб. и большимъ кирпичнымъ заводомъ. Въ 6 вер. ниже лежитъ погостъ **Ростиславль** (нынѣ лишь 200 жит.), нѣкогда городъ, упоминаемый еще въ 1153 г. Еще 4 вер. далѣе лежитъ с. **Сосновка** съ 2400 жит., имѣющее много лавокъ и ткацкія фабрики; въ 10 вер. отъ села въ Оку впадаетъ р. Осетръ, въ устьѣ которой находится с. **Городня** съ 1300 жит., школой, прядильней и развалинами стариннаго городища XII в. Ст. **Щурово** со старинным барскимъ домомъ великаго канцлера кн. Черкасскаго, на высокомъ берегу Оки, фабрикой земледѣльч. орудій и цементными заводами Липгарта и К° съ годовымъ производствомъ на 1.284,802 руб. На станціи грузится до 4.000,000 пуд. Село **Бѣлые Колодези** съ 3000 жит., близъ котораго находятся ломки коломенскаго мрамора, изъ котораго построенъ въ Москвѣ храмъ Христа Спасителя.

Городъ Московской губ. **Коломна** стоитъ на Москвѣ-рѣкѣ, при впаденіи ея въ Оку, отсюда Ока пріобрѣтаетъ характеръ большой спокойной рѣки. Впервые о ней упоминается въ лѣтописяхъ въ 1177 году; много разъ была разоряема и Батыемъ, и московскимъ княземъ Юріемъ Даниловичемъ, и Тохтамышемъ, и Олегомъ Рязанскимъ, и Гиреемъ, и поляками въ смутное время, и тушинскимъ самозванцемъ и гетманомъ Сагайдачнымъ (1617 годъ). Въ 1611 году въ Коломнѣ засѣла на нѣкоторое время бѣжавшая изъ Калуги, послѣ убійства мужа, Марина Мнишекъ со своимъ новорожденнымъ сыномъ Иваномъ; она бѣжала съ сыномъ въ Астрахань, гдѣ въ 1614 г. была выдана стрѣльцами и привезена въ Москву, гдѣ умерла въ тюрьмѣ, а ея трехлѣтній сынъ былъ повѣшенъ. Въ 1433 году здѣсь жилъ въ заточеніи Василій Темный, а въ 1444 г.—его противникъ Дмитрій Шемяка. Остатки прежняго кремля сохранились и теперь; въ немъ есть пятницкія ворота, тайницкая и коломенская башня и старинная церковь Вознесенія, въ которой вѣнчался на царство Дмитрій Донской. Въ настоящее время Коломна большой фабричный городъ имѣющій болѣе 20,000 жит. Самый крупный заводъ машино- и вагоностроительный (Акціонерное общество съ производствомъ въ 10½ мил. руб., при 7100 раб., изготовляетъ локомобили, паровозы, тендеры, вагоны, торфяные прессы, корпуса стальные для судовъ и проч.). Коломна родина И. И. Лажечникова, автора многихъ историческихъ романовъ. Верстахъ въ 20 ниже Коломны находится большое село **Дѣдново**, зарайскаго уѣзда, болѣе 8000 жит., съ 4 школами, 4 церквами, кожевенными заводами, 40 лавками, ярмаркой и ежедневными базарами. О немъ упоминается въ грамотахъ XV вѣка; въ 1667 г. здѣсь былъ построенъ для борьбы съ нижне-волжскими разбойниками корабль „Орелъ“, спущенный на Волгу, гдѣ онъ и былъ вскорѣ сожженъ Стенькой Разинымъ. Здѣсь же, по разсказамъ, Петръ I построилъ собственноручно тотъ ботикъ, который впослѣдствіи сталъ извѣстенъ подъ именемъ „дѣдушки русскаго флота“. Въ началѣ царствованія Екатерины II Дѣдново было подарено Петру Измайлову, которому удалось получить отъ Петра III актъ объ отреченіи его отъ престола. Это имѣніе, принадлежащее теперь гр. Толстому, замѣчательно своими необозримыми заливными лугами, съ которыхъ собирается 1.200,000 п. сѣна. У мѣстныхъ крестьянъ также очень много заливныхъ луговъ по обоимъ берегамъ Оки. На дѣдновскихъ пристаняхъ грузится въ столицы около милліона пудовъ хлѣба. Въ Дѣдновѣ умеръ въ 1885 году поэтъ-крестьянинъ И. Т. Тарусинъ, служившій половымъ въ московскомъ трактирѣ.

Въ 2 вер. отъ с. Дѣднова находится на правомъ берегу Оки большое село **Городецъ** (2000 жител.), о которомъ упоминается въ грамотѣ XV в.; полагаютъ, что на его мѣстѣ находится старинный городъ рязанскаго княжества Бѣлгородъ. Ниже Дѣднова въ 5 вер., на лѣвомъ берегу Оки, въ устьѣ рѣки Цны, расположено старинное село **Любичи** (прежній Любутскъ XV в.), съ 3000 жит. сѣнной пристанью, Ларинской школой и банкомъ, основанномъ П. Д. Ларинымъ (род. въ 1735 г.), извѣстнымъ поборникомъ просвѣщенія, вышедшимъ изъ крѣпостного сословія. Начавши карьеру сельскимъ пастухомъ, Ларинъ разбогатѣлъ, сдѣлался откупщикомъ въ Архангельскѣ, бывалъ въ Англіи и оставилъ большой капиталъ для устройства разныхъ просвѣтительныхъ учрежденій на своей родинѣ. На этотъ, возросшій до 700,000 руб. капиталъ устроили въ 1818 году въ Петербургѣ Ларинскую гимназію, нѣсколько залъ въ Императорской Публичной Библіотекѣ и зданіе

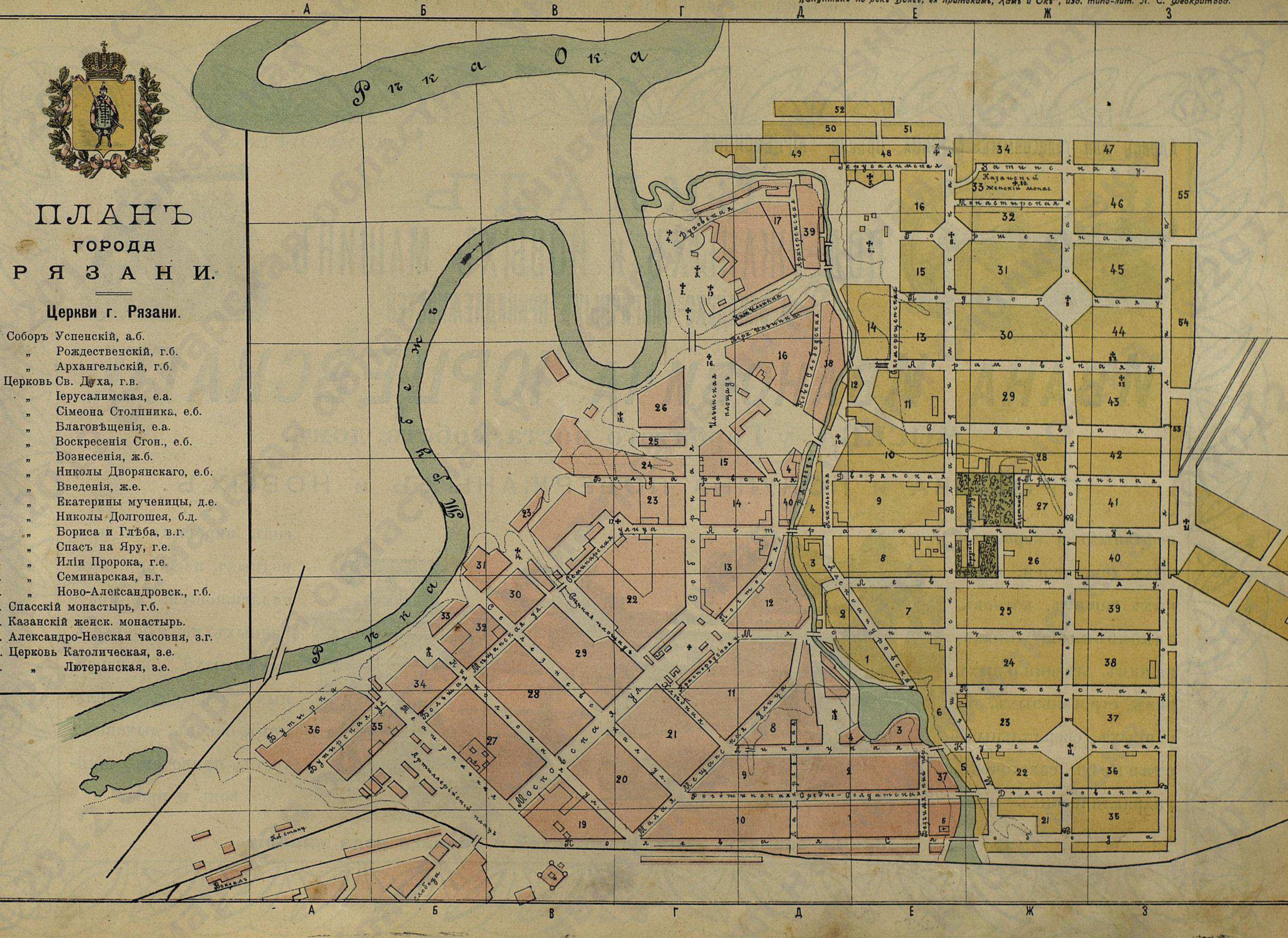

Спутникъ по рѣкѣ Волгѣ, ея притокамъ, Камъ и Окѣ, изд. типо-лит. Л. С. Феокритова.
ПЛАНЪ
ГОРОДА
РЯЗАНИ.
Церкви г. Рязани.
Соборъ Успенскій, а.б.
„ Рождественскій, г.б.
„ Архангельскій, г.б.
Церковь Св. Духа, г.в.
„ Іерусалимская, е.а.
„ Сімеона Столпника, е.б.
„ Благовѣщенія, е.а.
„ Воскресенія Сгон., е.б.
„ Вознесенія, ж.б.
„ Николы Дворянскаго, е.б.
„ Введенія, ж.е.
„ Екатерины мученицы, д.е.
„ Николы Долгошея, б.д.
„ Бориса и Глѣба, в.г.
„ Спасъ на Яру, г.е.
„ Иліи Пророка, г.е.
„ Семинарская, в.г.
„ Ново-Александровск., г.б.
Спасскій монастырь, г.б.
Казанскій женск. монастырь.
Александро-Невская часовня, з.г.
Церковь Католическая, з.е.
„ Лютеранская, з.е.
Рѣка Ока
Рѣка Шлеж
Рѣка Ока
Ильинская площадь
Ново Слободская
Ново Слободская
Ильинская площадь
Семинарская улица
Сѣнная площадь
Мѣщанская ул.
Бутырская ул.
Бутырская ул.
Артиллерійскій плацъ
Московская ул.
Малая Мещанская ул.
Рогожинская
Средне-Солдатская
Дьяконовская
Полевая Слобода
Казанскій женскій монас.
Монастырская
Дворянская
Астраханская ул.
Александровская
Левицкая
Мясницкая
Левчевская
Кургановская
Дьяконовская
Безымянный пер.
Пов. стану
Вокзалъ
Слобода
А Б В Г Д Е Ж З

Адресъ для телеграммъ: МОСКВА, Прѣсня—ЮРЦЕВСКОМУ. Телефонъ № 29—37.

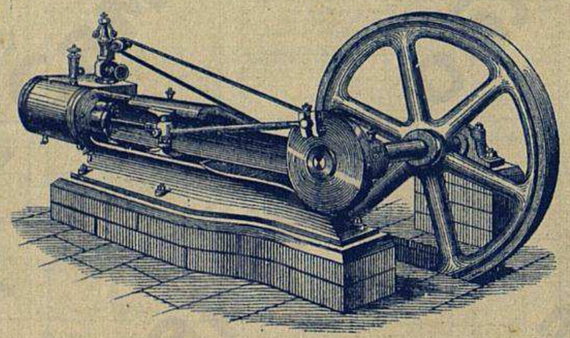

СКЛАДЪ
ПОДЕРЖАНЫХЪ и НОВЫХЪ МАШИНЪ
И ЗАВОДСКО-ФАБРИЧНЫХЪ ПРИНАДЛЕЖНОСТЕЙ

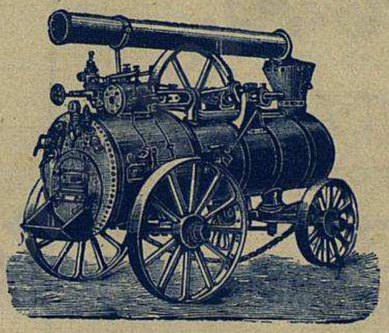

ИВАНА ИВАНОВИЧА ЮРЦЕВСКАГО.
МОСКВА, у Горбатаго моста, собств. домъ.

ПРОДАЖА и ПОКУПКА ПОДЕРЖАНЫХЪ и НОВЫХЪ

нефтяныхъ и керосиновыхъ двигателей, паровыхъ машинъ, котловъ, локомобилей, динамомашинъ, лѣсопильныхъ рамъ, строгальныхъ, токарныхъ, сверлильныхъ станковъ, самоточекъ, гидравлическихъ прессовъ, паровыхъ и приводныхъ насосовъ; принадлежностей: винокуренныхъ, маслобойныхъ, сахарныхъ, кожевенныхъ заводовъ и мельницъ, баковъ, дымовыхъ трубъ, приводовъ, шкивовъ и проч.

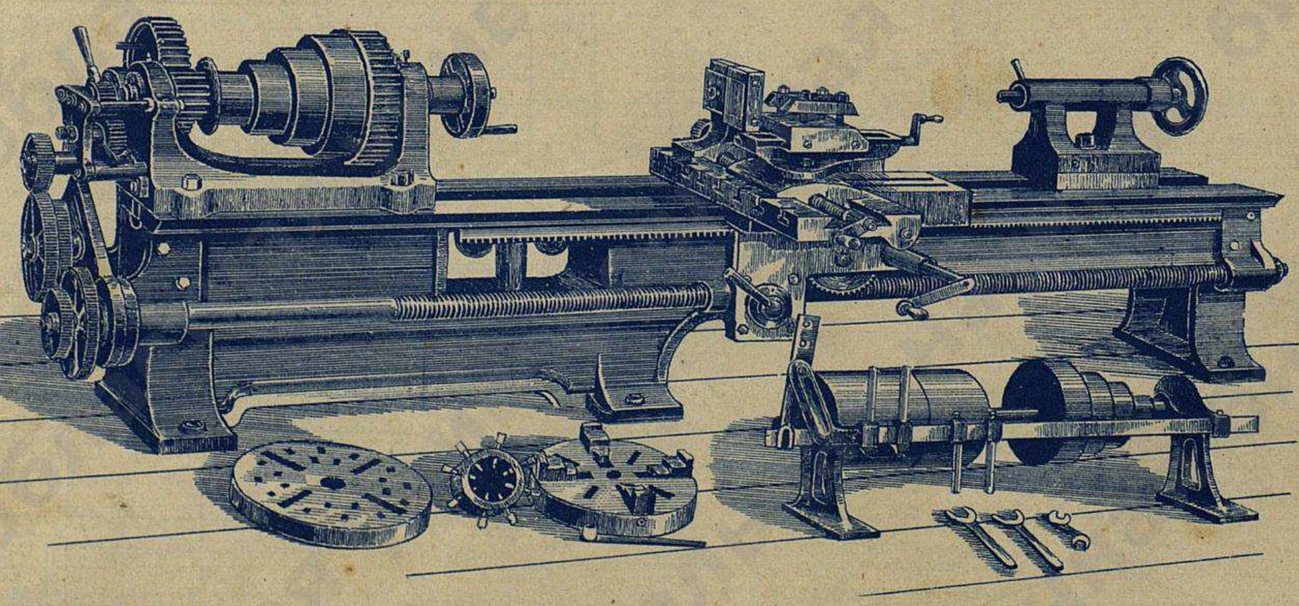

Вообще фабричн.-заводск. принадлежностей и всякаго рода машинъ.

„Спутникъ по рѣкѣ Волгѣ и ея притокамъ Камѣ и Окѣ", изд. Типо-литографіи П. С. Феокритова.

Листъ 5-й.

Объясненіе знаковъ.

□✠□ — село, ○ — деревня, → — перекатъ, черный кружочекъ съ цифрою — счетъ верстъ отъ Рязани.

„Спутникъ по рѣкѣ Волгѣ и ея притокамъ Камѣ и Окѣ", изд. Типо-литографіи П. С. Феокритова.

Листъ 6-й.

Объясненіе знаковъ.

□✚□ — село, ○ — деревня, → — перекатъ, черный кружочекъ съ цифрою—счетъ верстъ отъ Рязани.

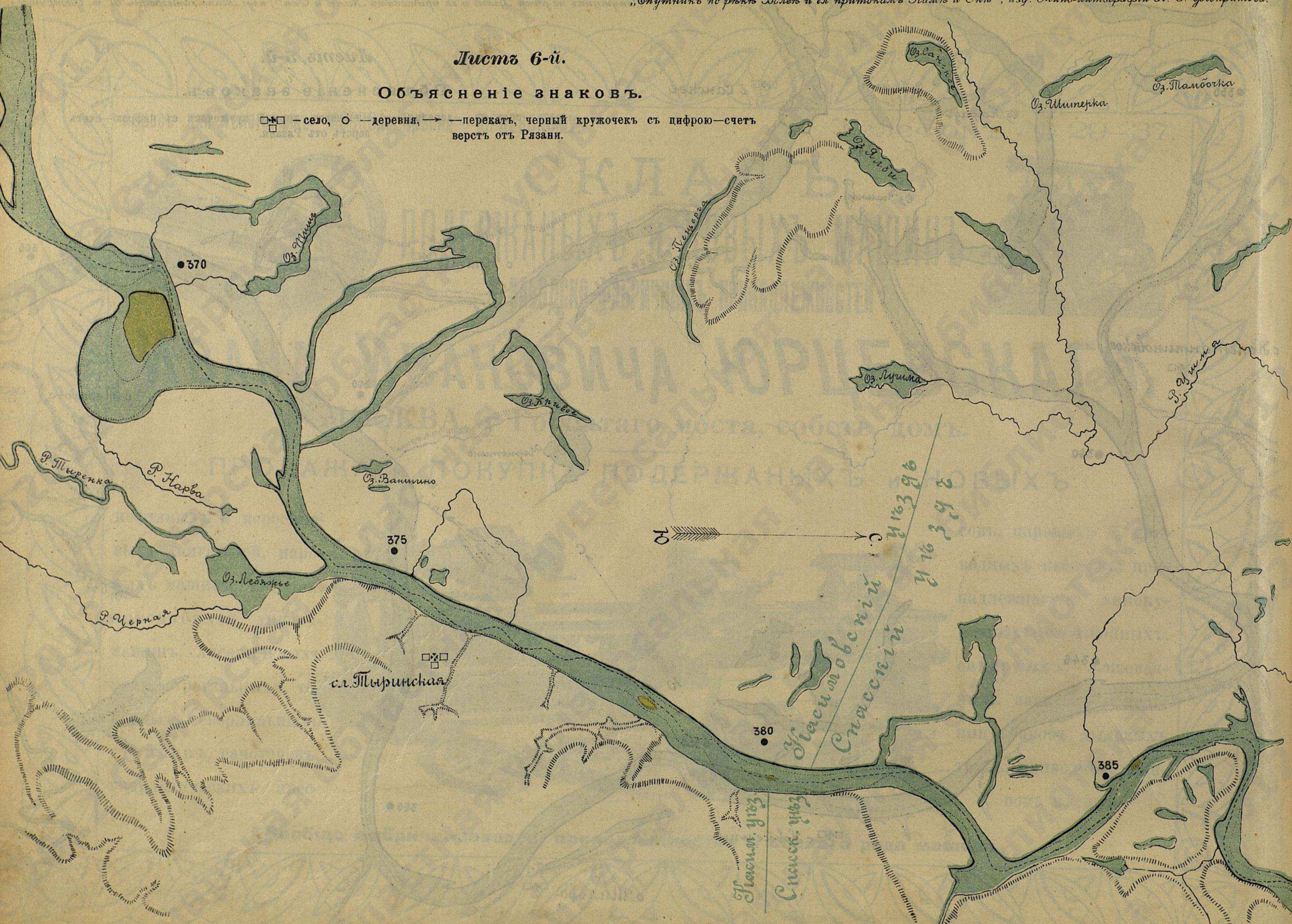

„Спутникъ по рѣкѣ Волгѣ и ея притокамъ Камѣ и Окѣ", изд. Типо-литографіи П. С. Феокритова.

Листъ 7-й.

Объясненіе знаковъ.

□✠□ — село, ○ — деревня, → — перекатъ. черный кружочекъ съ цифрою — счетъ ве верстъ отъ Рязани.

Листъ 8-й.

Объясненіе знаковъ.

□ — село, ○ — деревня, → — перекатъ, черный кружочекъ съ цифрою — счетъ верстъ отъ Рязани.

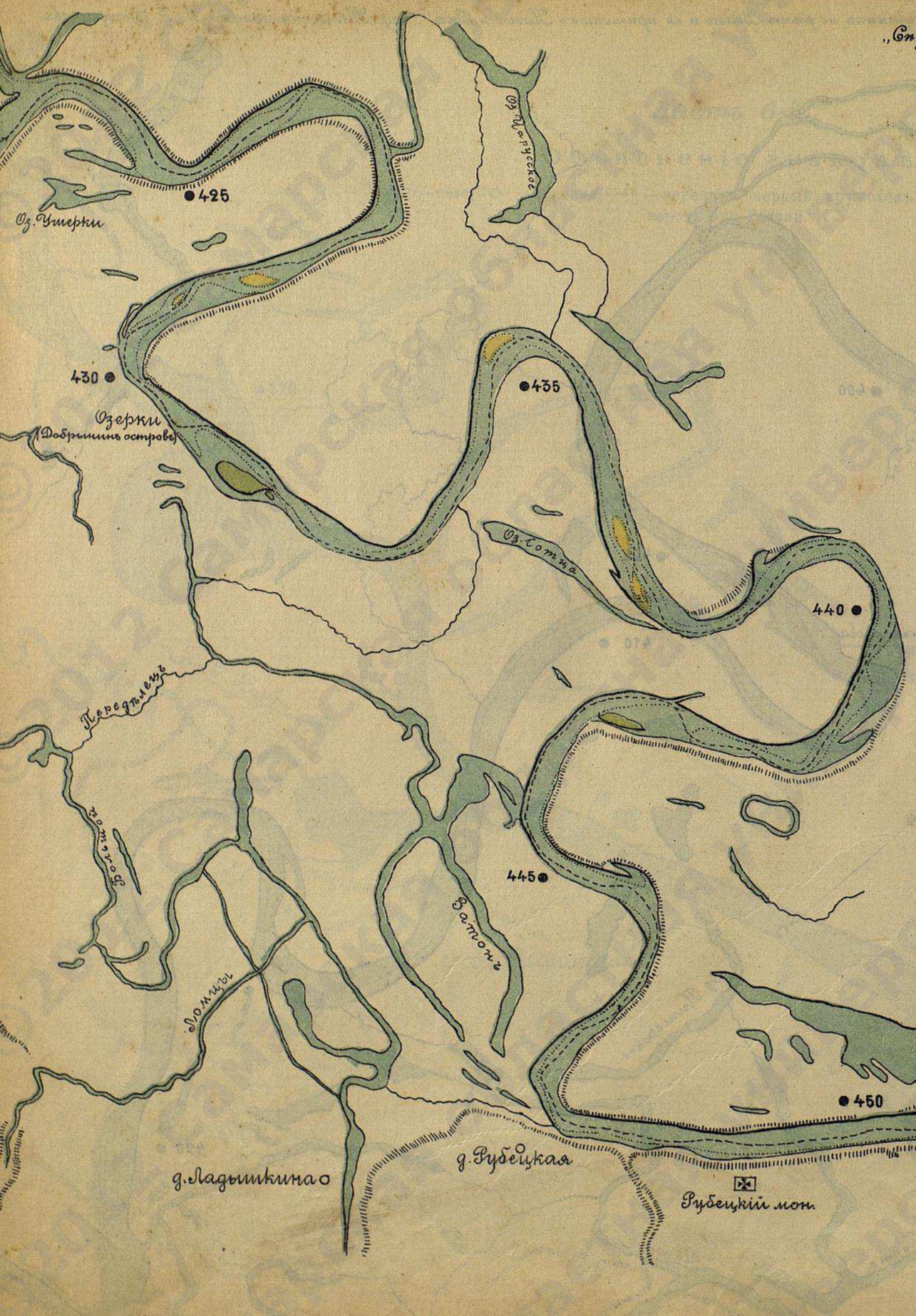

„Спутникъ по рѣкѣ Волгѣ, ея притокамъ, Хамѣ и Окѣ", изд. типо-лит. П. С. Феокритова.

Листъ 9-й.

Объясненіе знаковъ.

□✠□ — село, ○ — деревня, → — перекатъ, черный кружочекъ съ цифрою — счетъ верстъ отъ Рязани.

Листъ 10-й.

Объясненіе знаковъ.

□✱□ — село, ○ — деревня, → — перекатъ, черный кружочекъ съ цифрою — счетъ верстъ отъ Рязани.

Листъ 11-й.

Объясненіе знаковъ.

□✠□ — село, ○ — деревня, → — перекатъ, черный кружочекъ съ цифрою — счетъ верстъ отъ Рязани.

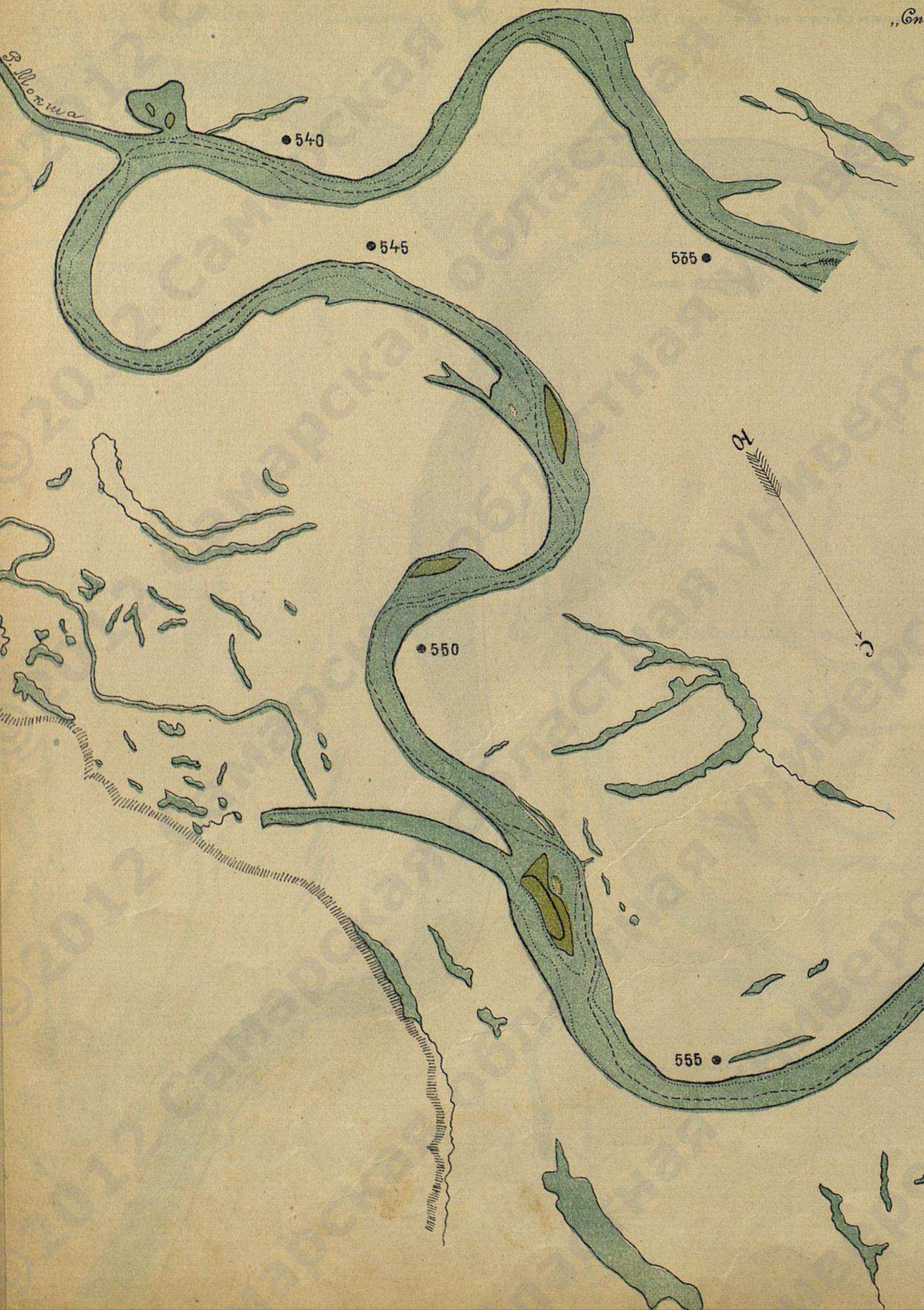

Листъ 12-й.

Объясненіе знаковъ.

□+□ —село, ○ —деревня, → —перекатъ, черный кружочекъ съ цифрою—счетъ верстъ отъ Рязани.

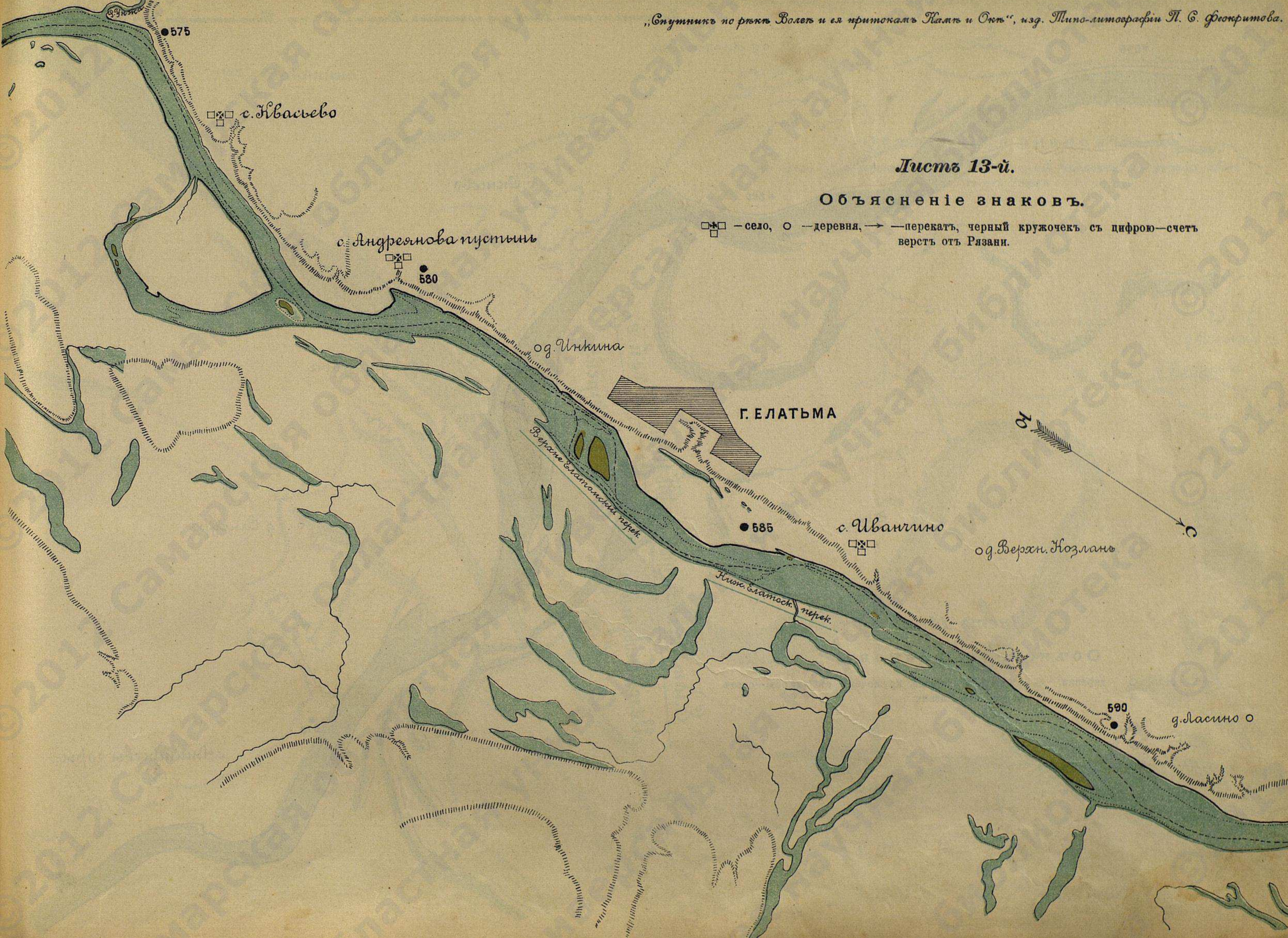
Листъ 13-й.
Объясненіе знаковъ.
—село, —деревня, —перекатъ, черный кружочекъ съ цифрою—счетъ верстъ отъ Рязани.
575
с. Квасьево
с. Андреянова пустынь
580
д. Инкина
Г. ЕЛАТЬМА
Верхне Елатомскій перек.
585
с. Иванчино
д. Верхн. Козлань
Ниж. Елатоск. перек.
590
д. Ласино
Ю
С

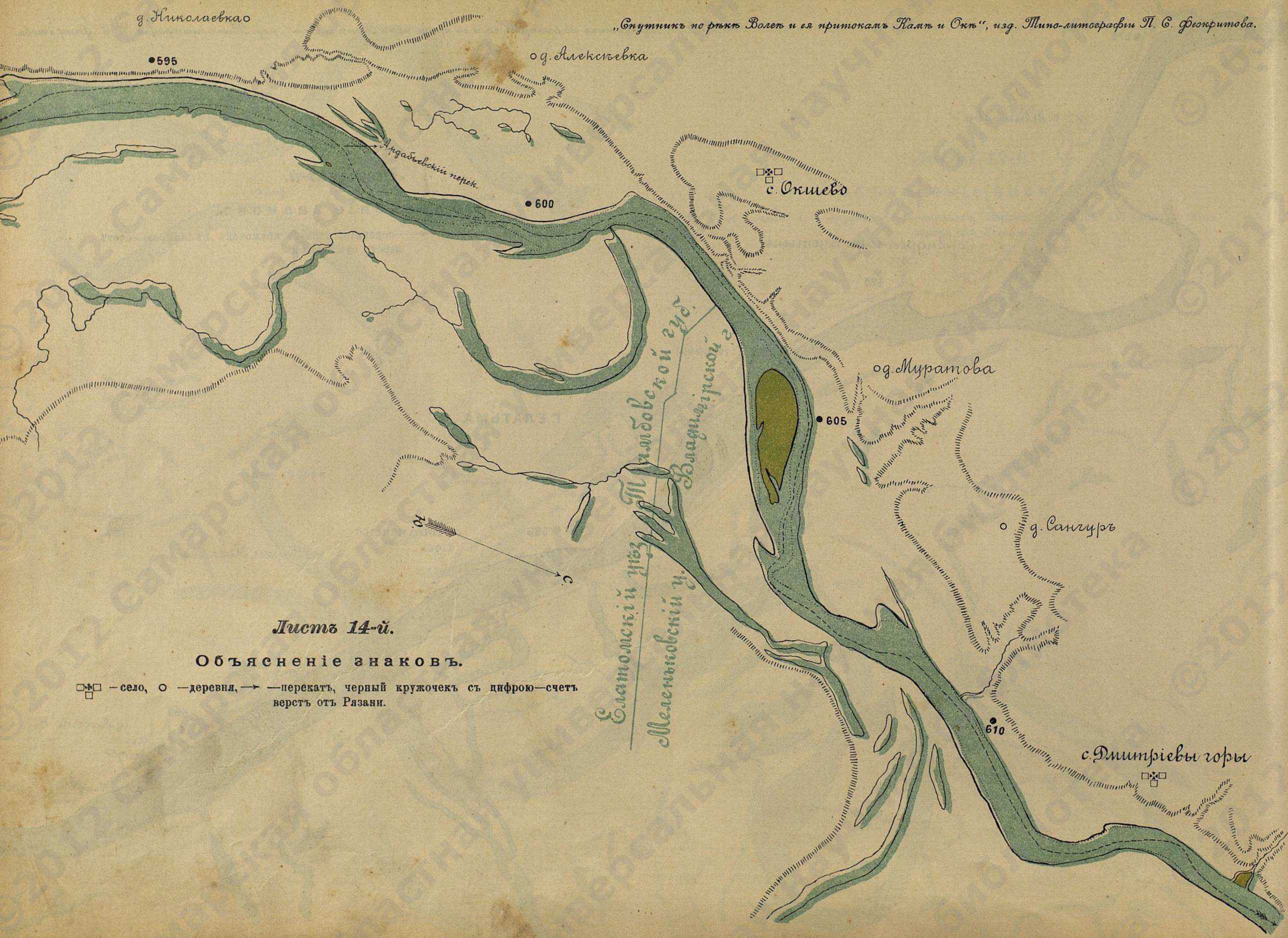

Листъ 14-й.

Объясненіе знаковъ.

□✠□ — село, ○ — деревня, → — перекатъ, черный кружочекъ съ цифрою — счетъ верстъ отъ Рязани.

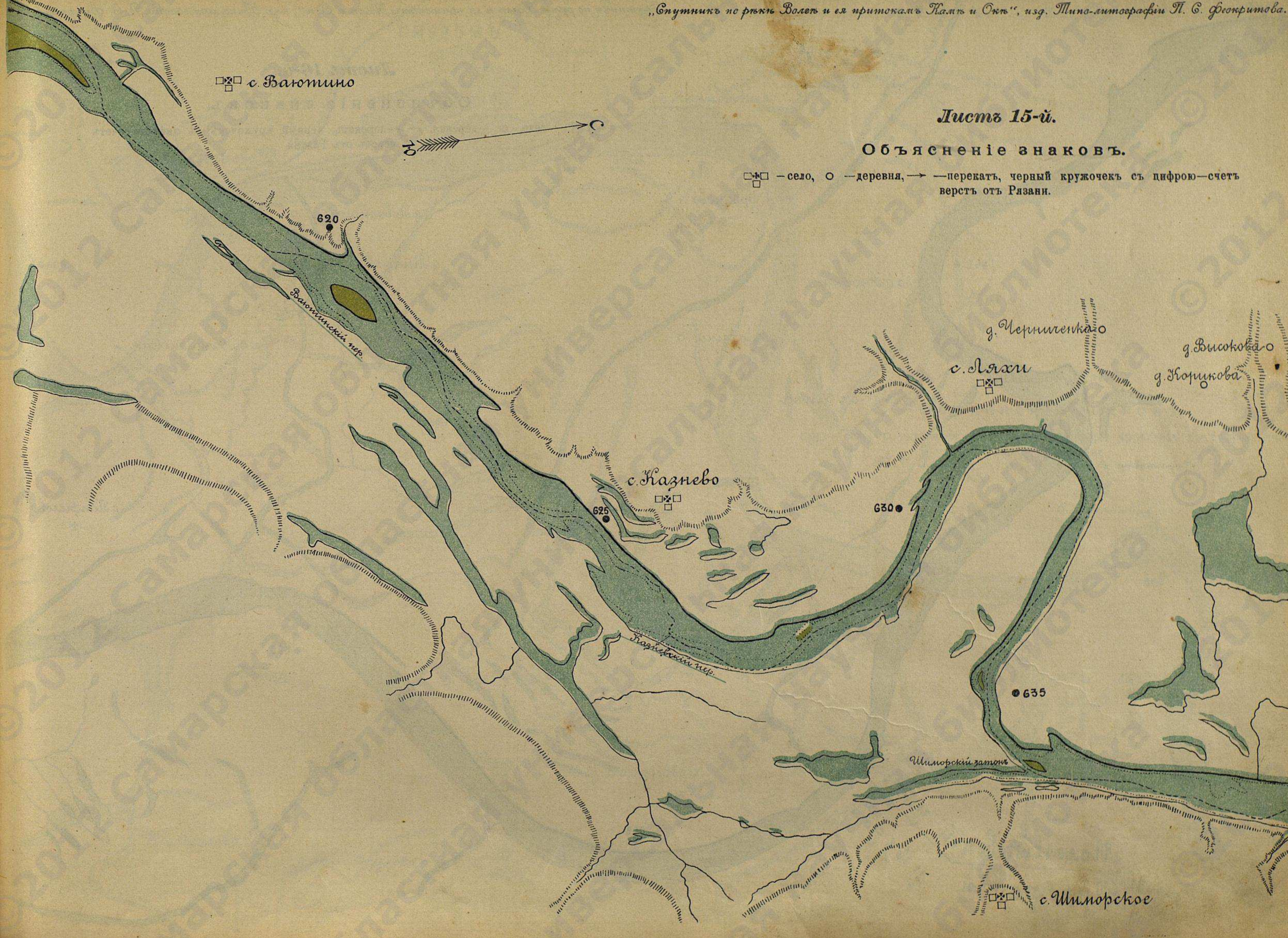
Листъ 15-й.
Объясненіе знаковъ.
—село, —деревня, —перекатъ, черный кружочекъ съ цифрою—счетъ верстъ отъ Рязани.
с. Ваютино
С
Ю
620
Ваютинскій пер.
д. Черниченка
д. Высокова
с. Ляхи
д. Корикова
с. Казнево
625
630
Казневскій пер.
635
Шиморскій затонъ
с. Шиморское

Листъ 16-й.
Объясненіе знаковъ.
—село, —деревня, —перекатъ, черный кружочекъ съ цифрою—счетъ верстъ отъ Рязани.
640
645
650
655
660
д. Усадъ
с. Урваново
д. Азовка
д. Шохина
д. Елина
д. Анохина
д. Левашевка
д. Минѣева
д. Загряжская
с. Панфилово
Чугунный заводъ
д. Выселки
Ю.
С.
Меленьковскій уѣзд.
Муромскій уѣздъ

Г. МУРОМЪ
Муромская ж. д.
с. Карачарово
670
сл. Якимовская
Муромскій пер.
675
665
Листъ 17-й.
Объясненіе знаковъ.
—село, —деревня, —перекатъ, черный кружочекъ съ цифрою—счетъ верстъ отъ Рязани.
д. Окулова
д. Ярцева
680
685
Р. Велетьма
д. Волосова
д. Угольнова
Р. Теша
с. Окулово
д. мал. Окулова
Покровскій мон.

„Спутникъ по рѣкѣ Волегъ и ея притокамъ Камѣ и Окѣ", изд. Типо-литографіи П. С. Феокритова.

с. Благовѣщенское

●695

с. Ефремово

д. Кондрокова

●700

д. Ефанова

с. Чудь

д. Лещунина

д. Боровичъ

●705

●710

д. Базарова

Листъ 18-й.

Объясненіе знаковъ.

□✕□ – село, ○ – деревня, → – перекатъ, черный кружочекъ съ цифрою – счетъ верстъ отъ Рязани.

„Спутникъ по рѣкѣ Волгѣ и ея притокамъ Камѣ и Окѣ", изд. Типо-литографіи П. С. Фокритова.

д. Полевская

715

720

д. Рождествено

д. Ивачева

725

с. Жайское

Сапунский пер.

д. Сапунъ

730

Листъ 19-й.

Объясненіе знаковъ.

— село, — деревня, — перекатъ черный кружочекъ съ цифрою—счетъ верстъ отъ Рязани.

„Спутникъ по рѣкѣ Волгѣ и ея притокамъ Камѣ и Окѣ", изд. Типо-литографіи П. С. Феокритова.

Листъ 20-й.

Объясненіе знаковъ.

□✠□ — село, ○ — деревня, → — перекатъ, черный кружочекъ съ цифрою — счетъ верстъ отъ Рязани.

Листъ 21-й.

Объясненіе знаковъ.

□✠□ — село, ○ — деревня, → — перекатъ, черный кружочекъ съ цифрою — счетъ верстъ отъ Рязани.

Листъ 22-й.

Объясненіе знаковъ.

□✛□ — село, ○ — деревня, → — перекатъ, черный кружочекъ съ цифрою—счетъ верстъ отъ Рязани.

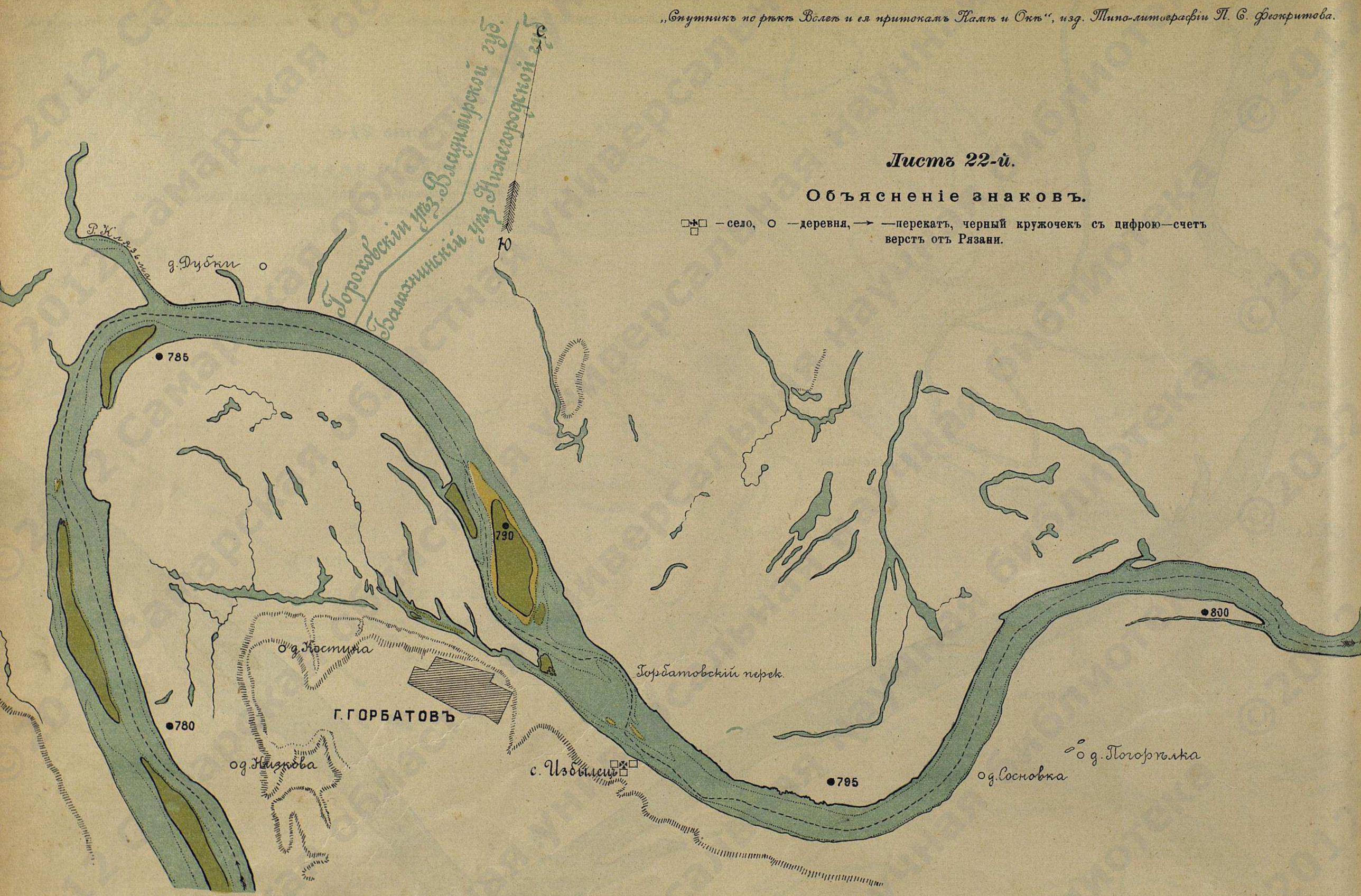

Листъ 23-й.

Объясненіе знаковъ.

□✠□ — село, ○ — деревня, → — перекатъ, черный кружочекъ съ цифрою — счетъ верстъ отъ Рязани.

„Спутникъ по рѣкѣ Волгѣ и ея притокамъ Камѣ и Окѣ", изд. Типо-литографіи П. С. Феокритова.

с. Растяпино

д. Игумнова

д. Петряевка

д. Бабина

825

д. Юрьевецъ

Бабинскій перек.

830

с. Оленево

д. Гавриловка

д. Елякова

д. Налумина

835

с. Гнилица

840

Городовецкій уѣзд.

Нижегородскій уѣзд.

Листъ 24-й.

Объясненіе знаковъ.

— село, ○ — деревня, → — перекатъ, черный кружочекъ съ цифрою — счетъ верстъ отъ Рязани.

С

Ю

„Спутникъ по рѣкѣ Волгѣ и ея притокамъ Камѣ и Окѣ", изд. Типо-литографіи П. С. Флокритова.

Листъ 25-й.

Объясненіе знаковъ.

□✱□ — село, ○ — деревня, → — перекатъ, черный кружочекъ съ цифрою—счетъ верстъ отъ Рязани.

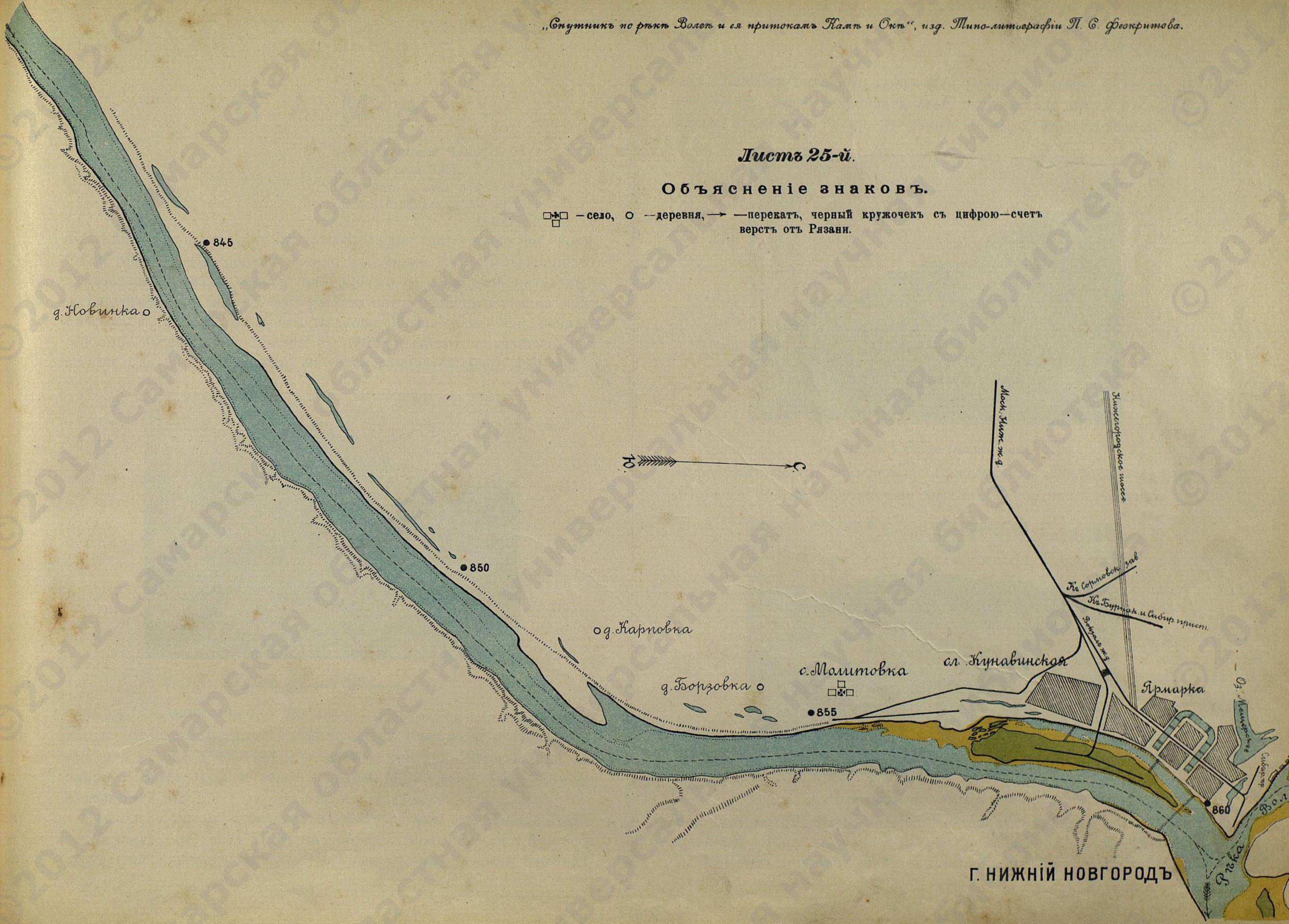

Читал
Д. И. Пицев 1924 г.

Марта 25 г.

©2012 Самарская областная универсальная научная библиотека

К А М А.

Берега студеной Камы,
Оживая предо мной,
Выступаютъ, какъ изъ рамы,
Съ ихъ безцвѣтною красой.

Вяземскій.

Кама—главный притокъ Волги и одна изъ наиболѣе крупныхъ рѣкъ Россіи, беретъ начало на сѣверѣ Вятской губерніи, въ Глазовскомъ уѣздѣ, почти на границѣ съ Пермской губ., близь д. **Картушиной**, на высотѣ 910 футовъ надъ уровнемъ океана подъ 58°11 с. ш. и 23°25 в. д. отъ Пулкова. Теченіе ея очень извилисто: при общей длинѣ теченія въ 1764 версты кратчайшее разстояніе отъ истока Камы до ея устья равняется всего 420 вер. и

Скалы на р. Вишерѣ (притокъ Камы).

площадь бассейна 460,766 кв. верстъ. Проходитъ она по 4 губерніямъ: Вятской, Пермской, Уфимской и Казанской и уже въ 40 вер. отъ истока судоходна. Главныя ея притоки—**Чусовая** (728 вер. длины), **Бѣлая** (1,284 версты), **Вятка** (1,022 вер.), **Уфа** (786 вер.) **Вишера** (433 вер.).

Нѣсколько ниже Богородска въ 60 верстахъ отъ Казани Волга принимаетъ въ свои могучія объятія многоводную Каму и круто поворачиваетъ на югъ. Мѣстные жители до сихъ поръ спорятъ: Кама-ли впала въ Волгу или Волга въ Каму? Широкая полоса Камы долго сохраняетъ свой собственный цвѣтъ въ мутно-желтыхъ волнахъ Волги, въ концѣ концевъ все-таки теряетъ его,

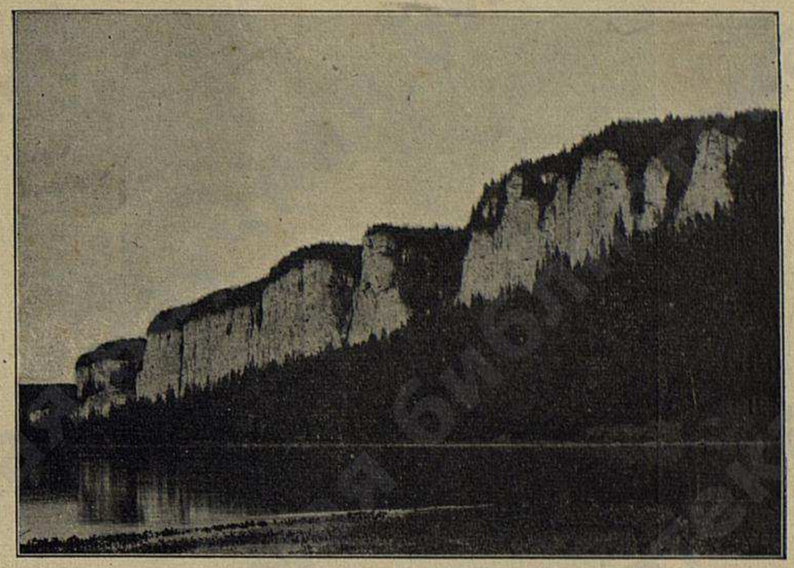

Виды на р. Вишерѣ (притокъ Камы).

болѣе чѣмъ черезъ 200 верстъ. Существуетъ самарское сказаніе: „Кама съ Волгой спорила—не хотѣла въ нее пасть. Сначала хо-

Путешествіе археологовъ по р. Чусовой.

тѣла воду ея отбить, до половина отбила, а дальше не смогла. Поднялась Кама на хитрость, уговорилась она съ коршуномъ: „ты, коршунъ, крикни, когда я на той сторонѣ буду, чтобы я

слышала, а я подъ Волгу подроюсь и выйду въ другомъ мѣстѣ". —„Ладно",—отвѣчалъ коршунъ. Вотъ Кама и начала рыться подъ Волгу. Рылась, рылась, а тѣмъ временемъ коршуна беркутъ замѣтилъ, и погнался за нимъ. Тотъ испугался и закричалъ какъ разъ надъ серединой Волги, Кама, услышавъ этотъ крикъ, думала, что она уже на томъ берегу, выскочила изъ подъ земли и прямо въ Волгу угодила".

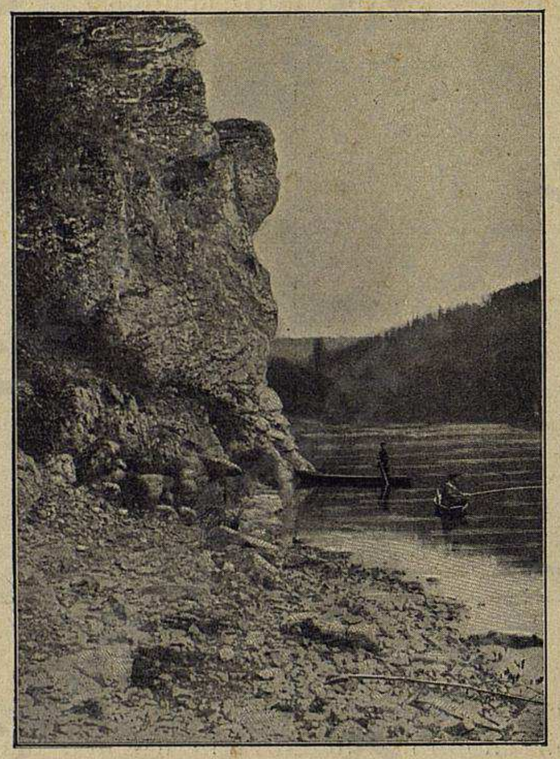

Камень Ермака на р. Чусовой.

Сначала Каская г., весной уже подходятъ пароходы. Судоходной Кама становится отъ устья рѣки Вишеры, на которой стоитъ гор. Чердынь. Большіе пароходы ходятъ только отъ Перми. При длинѣ Камы въ 1,764 вер. она судоходна на протяженіи 1,136 верстъ. Хотя

Пристань Соколки на Камѣ.

Кама самая многоводная рѣка въ Европейской Россіи, но на ней есть перекаты, препятствующіе судоходству во время лѣтняго мелководья. Пароходство на Камѣ началось въ 1817 г.

Берега Камы въ нижней части низменны. Выше устья р. Вятки по правому вятскому берегу идутъ почти сплошные лѣса. Невозмутимое спокойствіе—отличительная черта камскаго пейзажа по сравненію съ оживленнымъ побережьемъ Волги. Берега Камы представляются туристу пустынными. Объясняется это между прочимъ характеромъ мѣстныхъ поселеній. „На Волгѣ любятъ селиться на стрѣхѣ, камскіе жители прячутся въ лога. Камское село иной разъ и не замѣтно издали. Совсѣмъ безлюдье кажется, только по струйкамъ дыма изъ овраговъ или лощины и заключаешь, что затаился тамъ отъ всего міра починокъ. Иной разъ видится, что церковь одиноко торчитъ на горѣ и только подъѣхавъ ближе, видишь, что тутъ есть кому молиться, потому что по логамъ да низинамъ не одна сотня кровель". (Немировичъ-Данченко—„Кама и Уралъ").

Еще недавно обширный Прикамскій край былъ извѣстенъ огромному большинству русскихъ людей лишь въ общихъ чертахъ. О климатѣ, почвѣ, природныхъ условіяхъ и культурной обстановкѣ края было извѣстно столько преувеличеннаго и невѣрнаго, что переселяющихся по дѣламъ или по службѣ куда нибудь въ Пермскую или Вятскую губ. знакомые провожали съ сожалѣніями, полагая, что тамъ отъѣзжающихъ ожидаютъ плохія условія жизни. Но въ послѣдніе годы подобный взглядъ на природу и культуру Прикамья начинаетъ измѣняться, чему содѣйствуютъ, съ одной стороны, болѣе тѣсныя торгово-промышленныя сношенія, завязавшіяся между центральною Русью и Прикамьемъ, съ другой—устремившіеся на Каму путешественники.

Съ каждымъ годомъ все болѣе и чаще на пароходахъ, поддерживающихъ сообщеніе между Н.-Новгородомъ и Пермью (1,285 вер.,), можно встрѣчать жителей центра, столицъ и вообще различныхъ мѣстностей Россіи, путешествующихъ по Камѣ и приходящихъ въ изумленіе отъ того, что приходится наблюдать въ дѣйствительности.

Въ общемъ комфортъ камскихъ пароходовъ мало въ чемъ уступаетъ комфорту волжскихъ „американцевъ", но нѣкоторые порядки „камцевъ" нуждаются въ реформѣ. Три фирмы имѣютъ пароходство между Нижнимъ и Пермью: „Братья Каменскіе" (почтовые пароходы), „Ив. Любимовъ" (пассажирскіе) и „У. С. Курбатова" (пассажирско-грузовые). Особою оригинальностью отличается послѣдняя. Пароходы эти (особенно „Казанецъ", „Фортуна"

и „Добрый“) обставлены во всѣхъ отношеніяхъ просторно, уютно и чисто; столъ хорошъ. Все предпріятіе оборудовано толково и солидно. Но это—не „американцы“, это по виду скорѣе буксирные пароходы. Да они и въ дѣйствительности буксирные, только особой комбинаціи,—пароходъ буксируетъ лишь одну легкую съ хорошимъ рулемъ баржу, которая и везетъ грузъ почти не замедляя хода. Линія эта имѣетъ малую скорость, благодаря большимъ стоянкамъ на пристаняхъ. Это имѣетъ, впрочемъ, и хорошую сторону, потому что позволяетъ путешественнику отправляться въ попутные города и селенія для осмотра, что разнообразитъ впечатлѣнія и вноситъ значительный интересъ и оживленіе. Курбатовскіе пароходы, особенно въ I классѣ, обыкновенно имѣютъ много свободныхъ мѣстъ, и въ каютахъ отдѣльныхъ и въ общихъ, такъ что туристу здѣсь полная свобода сосредоточиться и отдохнуть. Отъ Нижняго до Перми пароходы идутъ нѣсколько болѣе пяти сутокъ, и билетъ I класса стоитъ всего пять рублей. Другія линіи совершаютъ рейсы много скорѣе, всего $3^1/_2$ сутокъ. Между Любимовскими есть пароходы („Екатеринбургъ“, „Кама“, „Пермь“, „Волга“), которымъ уступаютъ въ роскоши и величинѣ пароходы братьевъ Каменскихъ, за то послѣдніе имѣютъ то преимущество, что везутъ почту, и почтовый чиновникъ тутъ же во время хода принимаетъ корреспонденцію, и не только простую, но и заказную и телеграфную для сдачи на ближайшей пристани для дальнѣйшаго направленія чиновнику, выѣзжающему принять съ парохода почтовую сумку и сдать свою. Такса на обѣихъ линіяхъ одинаковая—9 р. въ I классѣ отъ Нижняго до Перми. При взятіи билета и обратно дѣлается скидка 10% съ цѣны билета и съ таксы въ буфетѣ.

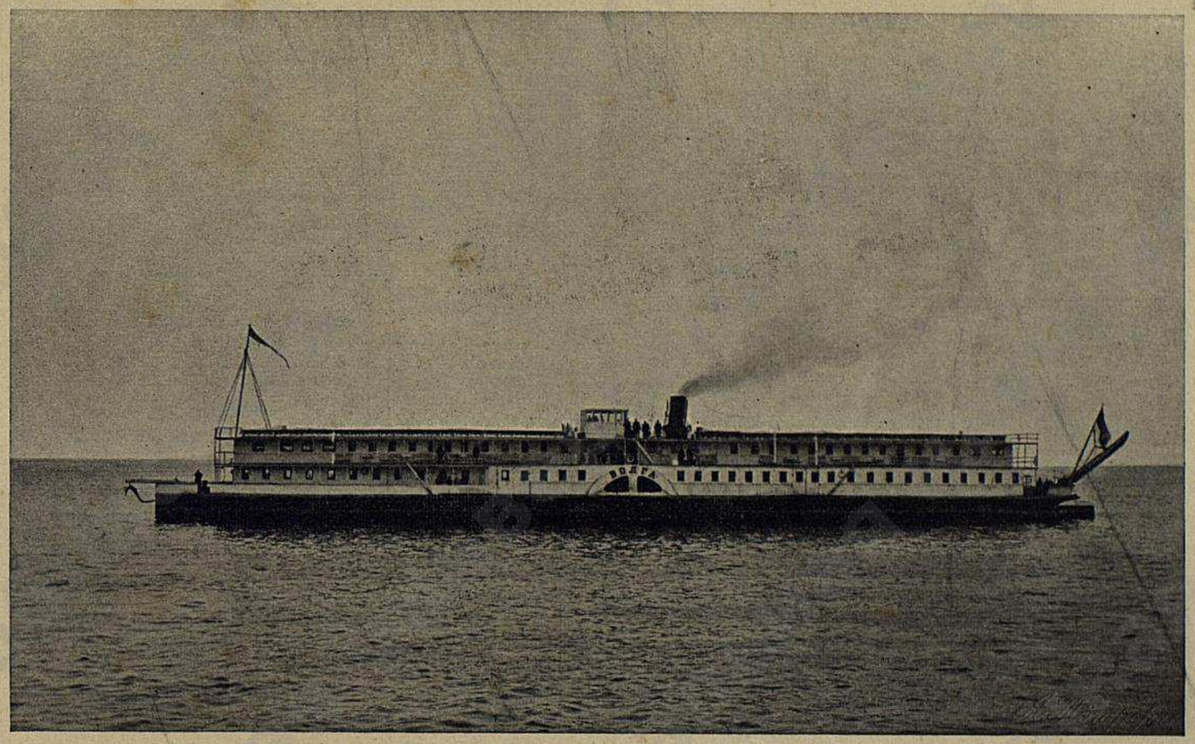

Типы судовъ на Камѣ. **Пароходъ „Волга“ пароходства „Иванъ Любимовъ и К°“.**

Въ послѣдніе годы начали показываться и цѣлыя группы вояжеровъ и учащихся, появляющіяся въ Перми въ книжномъ магазинѣ, научномъ музеѣ, общественномъ саду и т. д. и спѣшащія обратно на пароходъ (который стоитъ здѣсь не менѣе сутокъ), чтобы ѣхать назадъ. Прогулка по Камѣ, особенно въ жаркое лѣто, имѣетъ свою прелесть. Берега ея, населеніе, повседневная жизнь, природа и даже самая рѣка имѣютъ свои особенности, свою прелесть, не повторяющіяся на Волгѣ и на Днѣпрѣ.

Въ 10 вер. отъ устья Камы находится с. **Табаево** съ 800 ж., мечетью и лѣсной пристанью; близь села сохранились слѣды поселеній каменнаго вѣка. Въ нѣсколькихъ верстахъ далѣе—село **Мансурово** (2,400 жит.), близь котораго находятъ остатки такъ называемыхъ допотопныхъ млекопитающихъ. На 30 вер. отъ устья на крутомъ берегу расположенъ гор. **Лаишевъ,** Казанской губерніи, съ 5,300 жителей. Онъ построенъ въ 1557 г. для защиты отъ татаръ и черемисъ. До того времени здѣсь по близости было татарское селенье, основателемъ котораго, по преданію, былъ старикъ Лаишъ. На этомъ мѣстѣ теперь находятся пашни, на которыхъ еще недавно крестьяне выпахивали цѣпи, ружейные курки, ножи и другія желѣзныя вещи. Еще въ XVIII вѣкѣ Лаишевъ былъ крѣпостью съ деревянными башнями и чугунными пушками. Городъ скрывается за высокими утесистыми горами, которыя тянутся по берегу Камы.

Въ 1903 году въ городѣ было 5,300 жит., и онъ интересенъ только своей „караванной“ ярмаркой (28 мая—11 іюня), на которую привозятъ съ уральскихъ заводовъ на $1^1/_4$ милл. руб. чугуна, желѣза и лѣса, большею частью перегружаемаго для отправки въ Нижній и Астрахань.

На 50 верстѣ отъ устья Камы лежитъ с. **Шуранъ** (100 жит.), бывшее родовое помѣстье Нармацкихъ, одинъ изъ предковъ кото-

рыхъ, капитанъ Андрей Петровичъ, величавшій себя, по созвучію фамиліи, „герцогомъ норманскимъ“, стяжалъ печальную извѣстность въ XVIII в. своей разбойничьей шайкой. Подвиги этого капитана описаны въ повѣсти Марлинскаго „Латникъ“. Близь села, на берегу Камы сохранились остатки древняго городища болгаръ **Лошанъ**. Въ 1881 году около Шурана дѣлались раскопки, давшіе до 400 разныхъ издѣлій изъ желѣза и камня. Около Шурана берегъ Камы достигаетъ наибольшей своей высоты. Въ 12 вер. далѣе лежитъ татарская дер. **Мурзиха** (1,000 жит.), пристань которой отправляетъ до милліона пудовъ хлѣба и дровъ: есть почта и телеграфъ. Въ этихъ мѣстахъ сохранилось очень много развалинъ древнихъ болгарскихъ городовъ. Въ 10 в. выше лежитъ с. **Рыбная Слобода**, бывшая государева вотчина. Здѣшніе стерляди и осетры славятся по всей Камѣ. Пашни у крестьянъ нѣтъ, а одни только сѣнокосы. Жители занимаются кустарными промыслами (кружевной, ювелирной, ножевой) и лѣсными издѣліями. Въ эпоху освобожденія крестьянъ слобода была вотчиной дворянъ Донауровыхъ, владѣвшихъ 13,000 дес. земли. Одинъ изъ членовъ этой семьи И. М. Донауровъ пріобрѣлъ извѣстность какъ композиторъ чувствительныхъ романсовъ. Далѣе слѣдуютъ большія села: **Троицкое, Остолопово** (болѣе 2,000 ж.), а затѣмъ въ предѣлахъ Чистопольскаго уѣзда идетъ цѣлый рядъ интересныхъ въ археологическомъ отношеніи мѣстностей, входившихъ нѣкогда въ Болгарское царство: **Савинъ Городокъ, Жукотино, Донауровка, Березовка** (по лѣвому берегу Камы). Вся древняя исторія этого края, по Соловьеву, состояла въ систематическихъ грабежахъ и войнахъ: „Беркутъ по приказанію Тамерлана“ „разграбилъ“ Вятку, вятчане, въ отмщеніе „разграбили“ Жукотинъ, съ помощью новгородцевъ..... Жукотинъ „пострадалъ“ отъ Князя Василія за разореніе Н.-Новгорода татарами..... Жукотинскій князь Талычъ „поддерживалъ права“ князей нижегородскихъ и. т. д.

На Лѣвомъ берегу Камы, въ 120 вер. отъ ея устья лежитъ одинъ изъ лучшихъ городовъ на Камѣ **Чистополь** (Казанской г.), бывшее до 1781 г. село Чистое поле, образовавшееся изъ бѣглыхъ крестьянъ, которыхъ затѣмъ власти выдворили, а на мѣстѣ поселка осталось одно чистое поле. Въ 1903 г. въ немъ было 22,479 жит., въ томъ числѣ болѣе 5,000 татаръ; въ городѣ —женская прогимназія, духовное училище, ремесленная школа, библіотека, отдѣленіе государственнаго и городского банка, 26 фабрикъ и заводовъ, мельницъ и круподерокъ около 80, пристань отправляющая до 7 милл. пудовъ грузовъ (болѣе всего хлѣба), цѣнность которыхъ простирается до 3½ милл. рублей. Вдова Челышова пожертвовала въ 1905 году 100,000 р. на устройство водопровода въ Чистополѣ; на докладѣ объ этомъ Его Императорское Величество соизволилъ начертать: „прочелъ съ удовольствіемъ и благодарю жертвовательницу“. На берегу красивая роща, а въ городѣ прекрасный Скарятинскій садъ. Подъ городомъ есть залежи асфальта, въ почвѣ находятъ мамонтовы клыки. Доходъ города около 82,000 р. *). Далѣе, вверхъ по Камѣ, находится рядъ болѣе или менѣе крупныхъ селеній (1,5000—2,000 жит.): **Зміево, Вандовка** (хлѣбная пристань, при впаденіи рѣчки того же имени), **Соколки** или сокольи горы, гдѣ встарину жили соколы (разбойники). Здѣсь много стерляди и она дешева. Въ Соколкахъ—центръ, гдѣ скрещиваются пароходы камскіе, вятскіе и бѣльскіе. Верстахъ въ 4 выше Соколокъ въ Каму впала справа р. Вятка, за устьемъ которой кончается Казанская

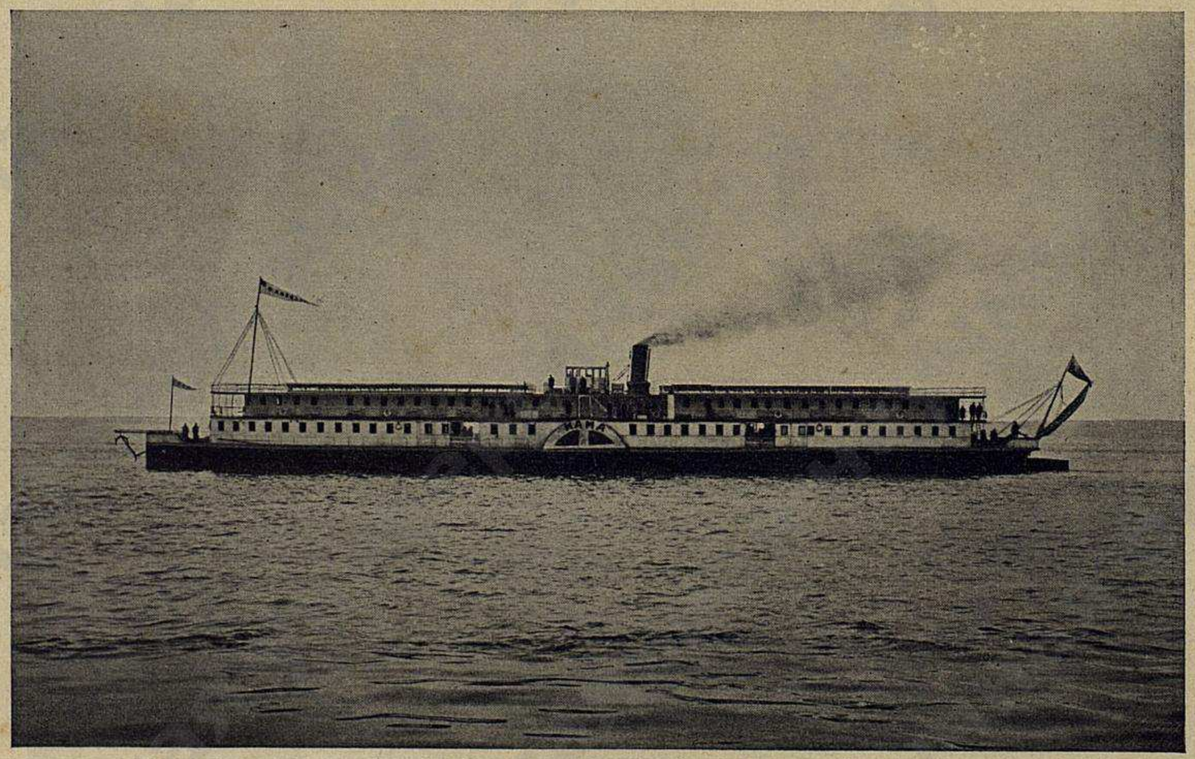

Типы судовъ на Камѣ.

Пароходъ „Кама“
пароходетва Ивана Любимова.

*) Въ Чистопольскомъ уѣздѣ болѣе половины жителей инородцы: 108,000 татаръ, 52,000 чувашъ и 11,000 мордвы.

губ. и начинается по правую сторону Камы Вятская, а по лѣвую Уфимская губ. Достопримѣчательности Соколокъ Святой ключъ, напиться и умыться изъ котораго считаютъ нужнымъ большинство путешественниковъ. Первое село по рѣкѣ Камѣ въ Вятской губ. **Свиныя Горы**, а за ними **Котловка, Сентякъ**; въ этомъ мѣстѣ рѣка изобилуетъ довольно крупными островами. На Танаевской воложкѣ находится въ нѣсколькихъ верстахъ отъ г. Елабуги кумысолѣчебное заведеніе. Между селами Соколки и Свиногорье въ Каму впадаетъ р. Вятка, на которой близъ ея устья, лежитъ глухой уѣздный городъ Казанской губ. Мамадышъ (4,951 жит.).

Въ 230 верстахъ отъ устья Камы, на берегу рѣчки Таймы, находится гор. **Елабуга** (Вятской губерніи), имѣющій около

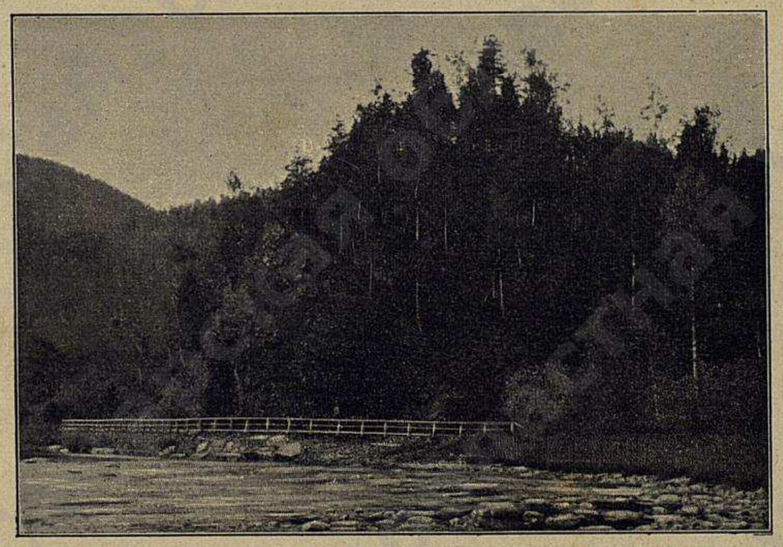

На Уралѣ.

10,000 жит. Елабуга одинъ изъ благоустроенныхъ городовъ Вятской губ. Въ немъ электрическое освѣщеніе, водопроводъ, реальное училище, женская гимназія, женское епархіальное училище, прекрасно устроенная богадѣльня и богатѣйшія церкви. Электрическое освѣщеніе, водопроводъ, реальное и епархіальное училище и богадѣльня устроены на средства мѣстнаго коммерсанта Стахѣева и его наслѣдниковъ. Городъ изобилуетъ учебными заведеніями, коихъ всего 19. Церкви по роскоши внутренняго устройства выдаются по всей Камѣ. Елабуга родина извѣстнаго художника-пейзажиста И. И. Шишкина, умершаго въ 1898 г. Здѣсь-же по выходѣ въ отставку въ чинѣ ротмистра въ 1817 г. съ Георгіемъ въ петлицѣ поселилась „кавалеристъ дѣвица“ а также писательница Н. А. Дурова *).

Грузооборотъ пристани въ 1902 г. равнялся 3.569,000 пуд. разныхъ товаровъ. Въ городѣ, съ бюджетомъ 62,062 руб., есть 2 паровыхъ мельницы и кромѣ того 12 заводовъ (пивоваренный, свѣчной, колокольный, чугунно-литейный и т. д.) съ производствомъ на сумму около 300,000 р. Въ 20 в. выше Елабуги находится весьма важная пристань с. **Бережные Челны** (около 1,000 ж.) на лѣвомъ берегу Камы. Около села большой затонъ, гдѣ зимуетъ много пароходовъ и другихъ судовъ. Село богатое и похоже на

Рѣка Кама у Хохловскаго завода.

городъ, ведетъ большую торговлю хлѣбомъ; отсюда въ 1902 г. было отправлено груза 4,669 тысячъ пудовъ, изъ нихъ 4,000 тыс. пудовъ разнаго рода хлѣбовъ, а прибыло 352 тысячи пудъ, цѣнность всѣхъ грузовъ равна 3,531 тыс. рублей. **Тихія Горы**—село Елабужскаго уѣзда, расположено на высокомъ правомъ берегу гдѣ Кама дѣлаетъ большую излучину. Неподалеку Кокшанскій химическій заводъ Ушкова выдѣлывающій купоросъ, купоросное

*) Н. А. Дурова 18 лѣтъ вышла замужъ за Сарапульскаго засѣдателя земскаго суда. Осенью 1806 года она бѣжитъ отъ постылаго мужа и подъ именемъ Соколова поступаетъ въ уланскій полкъ, бывшій въ дѣйствующей арміи. Она участвовала во многихъ сраженіяхъ и въ сраженіи подъ Бородинымъ. Ее вызывалъ къ себѣ Императоръ Александръ I и позволилъ остаться на службѣ. Дуровой кромѣ „Записокъ“ принадлежитъ четыре крупныхъ романа и нѣсколько повѣстей. 1866 г. въ глубокой старости скончалась и похоронена на мѣстномъ кладбищѣ въ Елабугѣ, а въ 1901 г. на могилѣ ей воздвигнутъ памятникъ на средства того полка, въ которомъ она служила.

масло. Зданія завода оцѣниваются въ 2½ милл. руб. За Тихими Горами Кама ширится. Берега точно засыпаны селами, у самой воды русскія, а подальше среди луговъ—татарскія и башкирскія. Далѣе село **Пьяный Боръ** (сарапульскаго у., 2,000 жит.), на 250 вер. отъ устья Камы, гдѣ въ послѣднюю впадаетъ большая рѣка Бѣлая (Здѣсь пересаживаются ѣдущіе въ Уфу); дальше слѣдуетъ рядъ селеній: **Чегонда, Колесниково, Вятское, Саклово, Галаново, Николаево-Березовское, Тарасово, Мазунина, Непряха, Ершовка** и очень красивый г. **Сарапуль** (Сарапуль чувашское слово и значитъ стерлядь), Вятской г., построенный на мѣстѣ бывшаго болгарскаго городища. Это центръ вятскаго прикамья. Въ немъ 20,000 ж., 7 церквей, 50 фабрикъ и заводовъ съ производствомъ на 1.358,136 р. (кожевенныхъ болѣе всего), телефонъ, реальное училище, женская гимназія, окружный судъ, архіерейская кафедра (викарная) и очень развито сапожное кустарное производство. Сарапульскіе чеботари обуваютъ всю Западную Сибирь. Городскихъ доходовъ—143,176 р. 7 іюня здѣсь бываетъ ярмарка. Противъ города, по Камѣ тянется большой островъ съ песчаными отмелями, а на противоположномъ берегу—Курбатовскій затонъ (450 в. отъ устья). Далѣе, вверхъ по теченію, расположены на правомъ берегу Камы села: **Хромаска, Денисова, Пещеры, Печкино, Макарово, Гольяны** (Гольяны можно назвать пристанью Ижевскаго оружейнаго и сталелитейнаго артиллерійскаго вѣдомства завода, до котораго отсюда 40 верстъ), **Паздеры** (1,500 ж.), **Галево** (на 530 вер. отъ устья Камы) съ пристанью и вокзаломъ желѣзнодорожной вѣтки въ извѣстный казенный Воткинскій заводъ. Выше пристани Гольяны и села Паздеры оба берега Камы принадлежатъ Пермской губ. Здѣсь въ собственномъ смыслѣ горнозаводское пространство: заводы почти на каждомъ шагу. Въ 10 в., внизъ по теченію, вокругъ Костоватовскаго острова, проходитъ Камская воложка, на которой устроены каменныя плотины у лѣваго берега Камы, противъ котораго находится горный Костоватовскій перекатъ. Фарватеръ рѣки здѣсь довольно узкій. Затѣмъ тянется цѣлый рядъ острововъ на Камѣ, въ которую впадаетъ чуть не на каждой верстѣ множество мелкихъ рѣчекъ. Между Камско-Воткинскимъ перекатомъ и гор. Осой лежатъ по Камѣ слѣдующія селенія: **Гамово, Степаново, Бабка, Кичижиха, Пьянчиха, Устье** (всѣ на правомъ берегу) съ лѣсопильнымъ заводомъ, **Толстиково, Глубоково**, пристань **Ножевскаго завода,** (здѣсь 3 завода желѣзодѣлательные, принадлежащіе Демидовымъ, имъ принадлежитъ 56½ тысячъ десятинъ земли, въ томъ числѣ 32,000 лѣсу), **Елово, Крюково** (всѣ на лѣвомъ берегу, кромѣ Ножевской пристани), **Зміево, Махотино, Головьиха, Частые** (противъ острововъ того же имени) съ хлѣбными амбарами, **Ерзовка** (900 жит.), **Ермозы** (всѣ на правомъ берегу), **Кряжъ, Десятково, Пристани, Кошачья Слобода** (всѣ на лѣвомъ берегу), **Монастырка** (правый берегъ), **Наплывная** (лѣвый). Въ 665 верстахъ отъ камскаго устья нѣсколько южнѣе Камской слободы, въ устьѣ Осинки, въ 137 верстахъ отъ Перми находится г. **Оса** пермской губ. (около 5,000 жит.). Городъ нѣсколько оживляется только во время навигаціи. Главное занятіе жителей—производство рогожъ, кулей и веревокъ, а также сплавъ лѣса и льна. Городъ основанъ при Іоаннѣ Грозномъ и былъ крѣпостью противъ башкиръ. Уѣзднымъ сдѣлался въ 1781 году. Въ Осинскомъ уѣздѣ масса магометанъ. Оба берега Камы здѣсь довольно гористы и изобилуютъ перевалами, носящими названіе тѣхъ селеній или рѣчекъ, вблизи которыхъ они проходятъ.

За Осой, къ Оханску, на Камѣ расположены слѣдующія селенія: **Наплывная** (слѣва), **Гремяча, Ерчовка, Калушина, Нижній Конецъ, Бѣляево,** д. **Наплывная, Турантай** (всѣ на правомъ берегу), **Сташкова, Молебная, Слудка, Осиповка** (слѣва), **Бакланиха, Окулова, Камская, Казанская, Кривошеино** (всѣ справа) и **Оханскій перевозъ**. На 720 верстѣ отъ устья Камы, на правомъ берегу ея, противъ дер. Березники, расположенъ уѣздный городъ (въ 65 верстахъ отъ Перми) **Оханскъ,** (болѣе 2,000 жит.), основанный въ XVII столѣтіи Строгановыми. Встарину здѣсь были рыболовныя мѣста, что видно изъ самаго названія города (охань, на языкѣ мѣстныхъ аборигеновъ, пермяковъ, значитъ рыболовная сѣть). Здѣсь значительная пристань. Далѣе, вплоть до Перми, идетъ по берегамъ рѣки рядъ селеній, замѣчательныхъ своими живописными крутыми берегами. Кама становится значительно уже, но зато красота ея береговъ и открывающихся вдали живописныхъ ландшафтовъ все болѣе возрастаетъ по мѣрѣ приближенія къ Уральскому хребту. Вообще, по необыкновенному разнообразію живописныхъ береговъ, Кама далеко оставляетъ за собой Волгу, что замѣтно для всѣхъ, кто хотя разъ проѣхалъ по этой многоводной и едва-ли не самой красивой рѣкѣ въ Европейской Россіи.

Пермь.

Пермская губ., расположенная по обѣ стороны Уральскаго хребта, занимаетъ 293,396 кв. верстъ пространства, она прорѣзывается

Общій видъ г. Перми.

съ сѣвера на югъ Уральскимъ хребтомъ, изъ коихъ на Азію приходится 133,000 кв. верстъ. По пространству Пермская губ. зани-

Видъ г. Перми съ Камы.

маетъ въ Россіи третье мѣсто, уступая только Архангельской и Вологодской. Высшій пунктъ Уральскихъ горъ—Конжакіевскій камень, дастигающій 5135 фут. Въ горахъ добываются: золото, платина, серебро, мѣдь, желѣзо, никель, свинецъ, придій, ослій, радій, рутеній, алмазы, сапфиры, изумруды, хризобериллы, топазы,

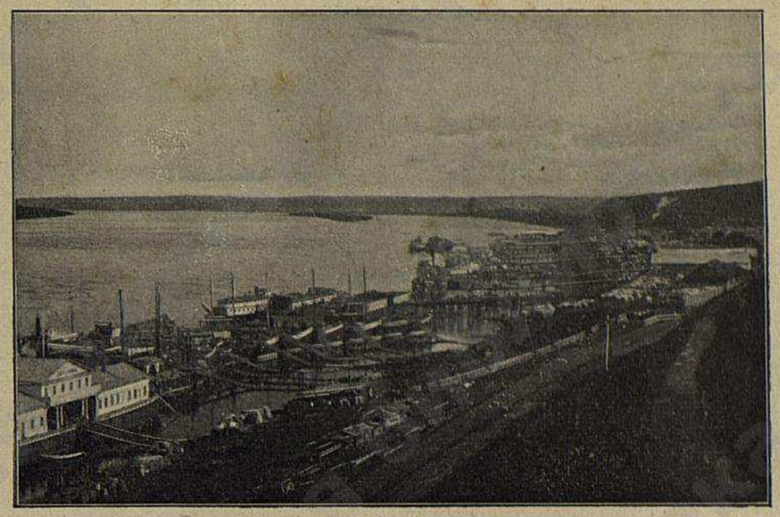

Пароходныя пристани въ г. Перми.

горные хрустали, гранаты, малахиты, яшмы, мраморы и множество другихъ цѣнныхъ минераловъ, а также соль и каменный уголь. Пермская губ. покрыта лѣсами на 18.156,611 дес., т. е.

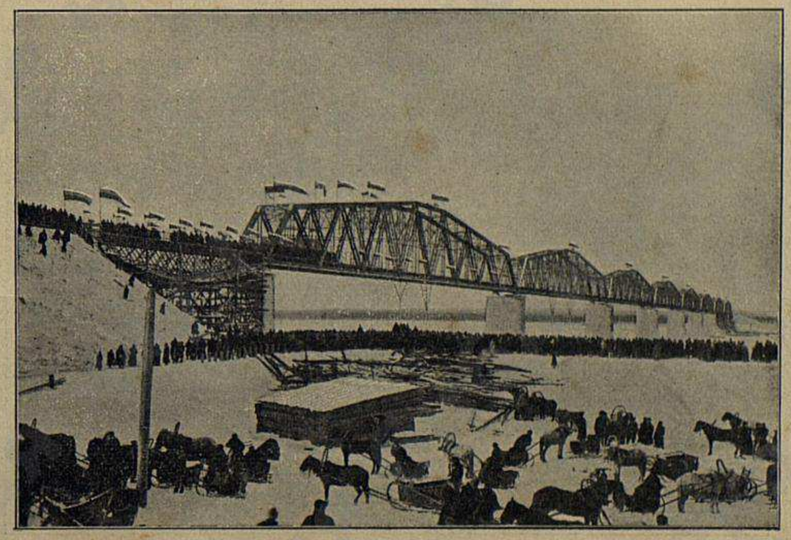

Мостъ черезъ р. Каму около Перми (первый поѣздъ).

на $^3/_4$ общей поверхности. Уѣздъ Чардымскій имѣетъ подъ лѣсами 95% площади, Верхотурскій—85%, Камышловскій—34%, а Шадринскій только 27%. Пахатной земли въ губерніи было въ

1903 году 3.640,000 десятинъ, а подъ сѣнокосными угодьями 1.659,217 десятинъ. Климатъ здѣсь холодный: средняя годовая температура въ Екатеринбургѣ равняется $+0^0,5$, а въ Богословскѣ—

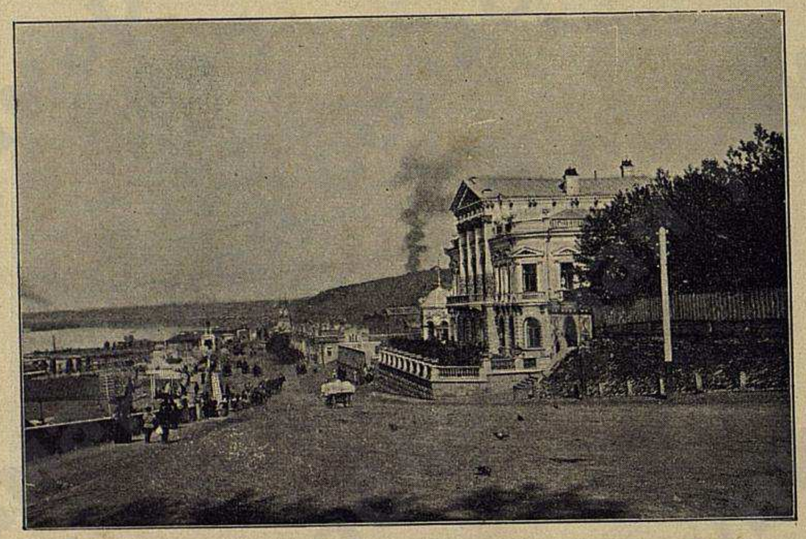

Набережная рѣки Камы.

$1^0,4$ (весна—$1^0,3$). Въ губерніи 12 уѣздовъ, 106 земскихъ начальниковъ, 12,760 селеній. По переписи 1903 года въ губерніи числилось 3.336,563 жит. (на 100 мужчинъ 107 женщинъ). Уѣздъ Шадрин-

Мостъ черезъ рѣку Данилиху.

скій и большая часть площади уѣздовъ Камышловскаго, Красноуфимскаго, Осинскаго и Ирбитскаго считаются житницей губерніи. Лучшіе пчеловоды—башкиры, черемисы, тептяри, лучшіе охотники—вогулы, лучшіе скотоводы—башкиры. Масса народа работаютъ на заводахъ, золотыхъ и платиновыхъ промыслахъ. Извозный промыселъ существуетъ повсемѣстно. Изъ кустарныхъ про-

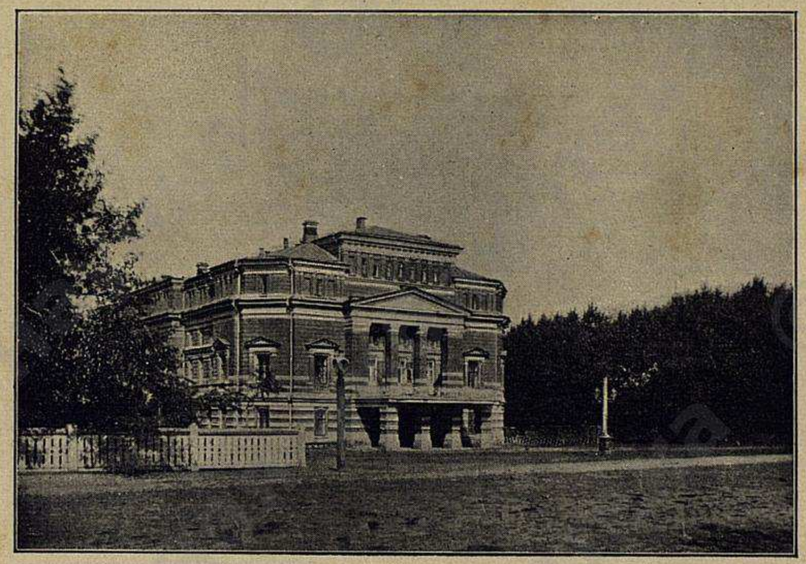

Городской театръ.

мысловъ особенно процвѣтаетъ обработка животныхъ продуктовъ (кожевенный) и металловъ, а также, благодаря земству, изготовле-

Домъ благороднаго собранія.

ніе земледѣльческихъ орудій и машинъ, имѣющихъ сбытъ за предѣлы губерніи. Земство сдѣлало много для развитія маслодѣлія,

ПЛАНЪ ГОРОДА ПЕРМИ.

ОБЪЯСНЕНІЕ ПЛАНА.

Цифры, напечатанныя зеленой краской, обозначаютъ нижеслѣдующія зданія:

1. Духовная Консисторія.
2. Каѳедральный соборъ съ архіерейскимъ домомъ.
3. Семинарія.
4. Церковь.
5. Богадѣльня мужская.
6. Почтовая контора.
7. Вокзалъ и Управленіе У. ж. д.
8. Петропавловскій соборъ.
9. Убѣжище дѣтей бѣдныхъ и ночлежный пріютъ.
10. Казарма.
11. Техническое жел.-дорожн. училище.
12. Женская гимназія.
13. Театръ.
14. Домъ Городскаго Общества.
15. Городской Общественный Банкъ.
16. Епархіальное женское училище.
17. Духовное училище.
18. Мужская гимназія.
19. Казенная Палата.
20. Гостинный дворъ.
21. Государственный Банкъ.
22. Управленіе акцизными сборами.
23. Аптека земская.
24. Губернскій дѣтскій пріютъ.
25. Окружный Судъ.
26. Домъ Начальника губерніи.
27. Губернское Правленіе.
28. Реальное училище.
29. Церковь лютеранская.
30. Тюремный замокъ.
31. Больница женская при замкѣ.
32. Пріютъ душевно-больныхъ.
33. Александровская земская больница.
34. Монастырская церковь.
35. Костелъ.
36. Кладбищенская церковь.
37. Провіантскій магазинъ.
38. Пересыльная тюрьма.
39. Городскіе амбары.
40. Лѣтній Общественный клубъ.
41. Домъ 2-й полицейской части.
42. Музей.
43. Часовня Стефана Великопермскаго.
44. Уѣздное училище.
45. Уѣздная Земская Управа.
46. Пожарная команда.
47. Монастырь женскій.
48. Мѣстный военный лазаретъ.
49. Женская прогимназія.
50. Богадѣльня женская.
51. Канцелярія Начальника губерніи.
52. Домъ Благороднаго Собранія.
53. Губернская Земская Управа.
54. Нищенскій пріютъ.
55. Баталіонный дворъ.
56. Механическій зав. Бр. Каменскихъ.
57. Фосфорный зав. Бр. Тупицыныхъ.
58. Гвоздарная фабрика Калинина.
59. Спиртоочистительный заводъ.
60. Механическій заводъ Любимова.
61. Часовня.
62. Училище для слѣпыхъ.
63. Городской садъ.

Р. Кама
Р. Ива
Р. Данилиха
Земля крестьян Дер. Данилихи
Пристань Любимова
Пристань Кунгурской Карповой
Механическій заводъ Любимова
Каменно-продольное заведеніе Любимова
Пароходы
Вокзалъ
Пермь-Тюмен. ж.
Монастырская
Набережная
Улица Большая Ямская
Пріютъ душевнобольныхъ
Часовня
Городской сад
Русское новое кладбище
Мусульманское кладбище
Лютеранское кладбище
Земляной вал
Земляной вал
Земляной вал

„Спутникъ по рѣкѣ Волгѣ и ея притокамъ Камѣ и Окѣ“ изд. типо-лит. Л. С. Феокритова

Сибирская застава.

Духовное училище.

Каѳедральный соборъ.

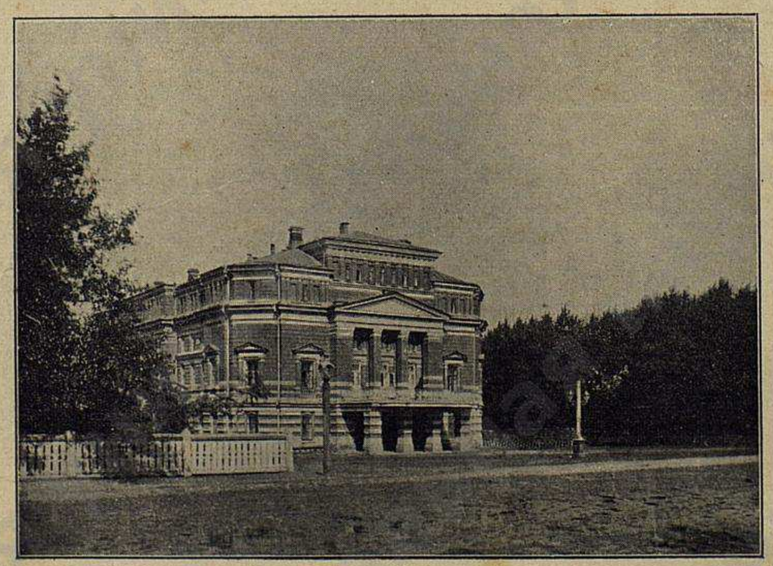

Городской театръ.

„Ротонда“ въ загородномъ саду.

ручного ткачества и пчеловодства, а въ Шадринскомъ уѣздѣ—добычи торфа. Много помогаетъ кустарямъ земскій кустарно-промышленный банкъ, имѣющій крупные обороты. Охотники-вогулы

Сибирская улица.

добываютъ: куницъ, бѣлокъ, россомахъ, рысь, выдру, лисицъ, горностаевъ, рябчиковъ (иной охотникъ убиваетъ до 500 паръ). Первенствующее значеніе имѣетъ горная промышленность *). Пушечные

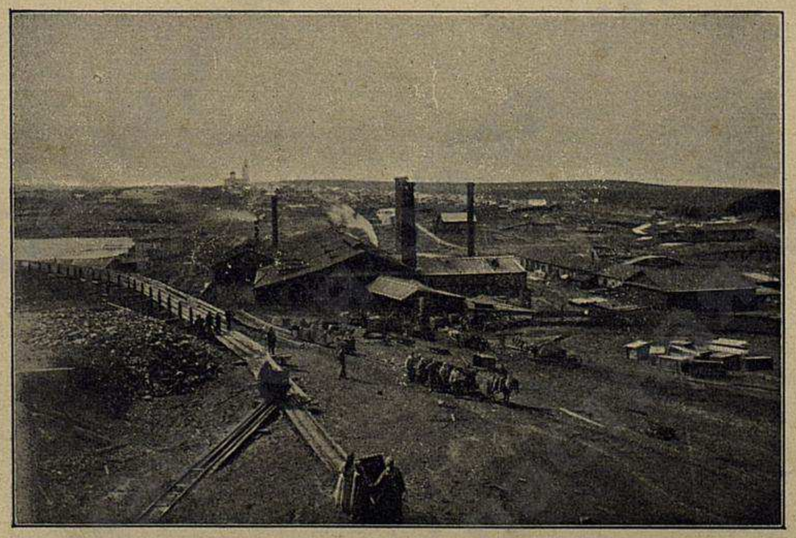

Желѣзо-чугуно-плавильный заводъ Кизелъ-Абамелекъ-Лазаревой.

Пермскіе заводы изготовили издѣлій на 2.319,000 руб. при 2883 помѣсячныхъ рабочихъ и 5,300 поденщиковъ. Мѣди добыто 238,474 пуд. Выплавлено чугуна 27.736,318 пудовъ, выработано

*) Всѣ цифровыя данныя относятся къ 1903 году.

желѣза и стали 21.295,320 пуд. На рудникахъ губерніи добыто желѣзныхъ рудъ 36.386,011 пуд. Въ послѣднее время выплавка чугуна нѣсколько сократилась. Большинство заводовъ Урала со-

Затонъ Устья-Куры въ 12 вер. ниже Перми.

средоточило свою дѣятельность на выдѣлкѣ листоваго кровельнаго жеаѣза.

Судоходная промышленность имѣла слѣдующій оборотъ въ

Рѣка Большой Инзеръ (Южный Уралъ).

предѣлахъ губерніи: пароходовъ грузилось и отправлено 3,533, судовъ—1,515, на нихъ клади 42.589,600 пуд. Пароходовъ пришло и разгрузилось 3,861, судовъ 1,436; на нихъ клади 19.827,272 пуд.

Плотовъ грузилось и отправлено 1,801, пришло и разгрузилось 1,350. Цѣнность клади и плотовъ заявлена въ 21.112,421 руб.

Каменнаго угля и кокса добыто 30.077,156 пуд. На 11 соля-

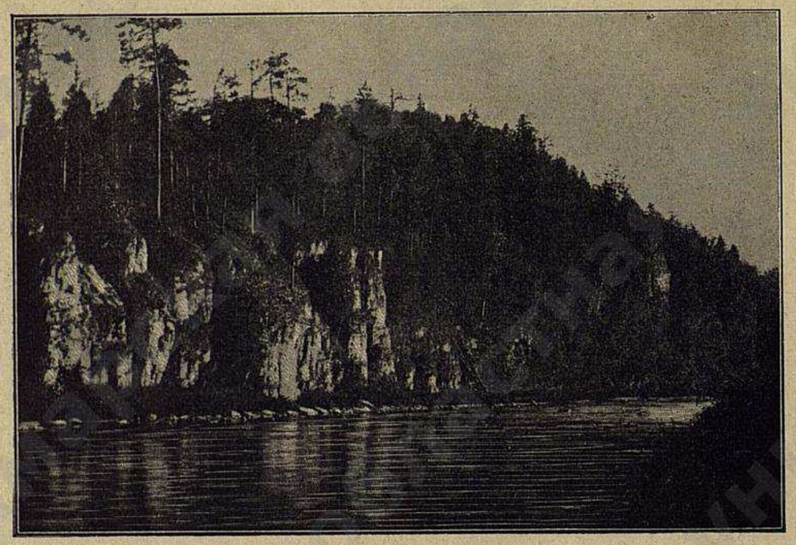

Рѣка Большой Инзеръ (Нижній Уралъ).

ныхъ промыслахъ выварено 18.065,406 пуд. соли. Золота добыто 226 пуд., менѣе, чѣмъ въ 1902 году, наполовину, платины 366 п.

Рѣка Малый Инзеръ (Южный Уралъ).

25 фун. Общій оборотъ горнозаводскихъ предпріятій въ губерніи равенъ 34.183,800 руб.

Болѣе крупныя ярмарки Ирбитская и Крестовско-Иванов-

ская сокращаютъ свои обороты съ проведеніемъ Сибирской жел. дор.

Всѣхъ училищъ въ губерніи 1,304 съ 104,100 учащихся обоего пола. Земство тратило на свои школы, имѣющія почти всѣ

Рѣка Большой Инзеръ (Малый Уралъ).

свои зданія, 882,747 руб. въ годъ. Частныя земельныя угодья распредѣляются въ губерніи между сословіями слѣдующимъ обра-

Рѣка Малый Инзеръ.

зомъ: у дворянъ 88% всей части владѣльческой земли, у купцовъ 10%, у крестьянъ 1%, у удѣла, городовъ, церквей 0,6%.

Надѣлы сельскихъ обществъ равняются 4 дес. на муж. душу, безземельныхъ 10%.

На лѣвомъ берегу Камы, въ 15 вер. къ югу отъ впаденія въ нее р. Чусовой, между Пермскимъ пушечнымъ заводомъ (при впаденіи р. Мотовилихи въ Каму) и Фоминскомъ перекатомъ расположенъ городъ **Пермь** (около 50,000 жит,), на полуостровѣ, образуемомъ Камой и рѣчками Данилихой и Елшихой. На востокъ идетъ отсюда Тюменская жел. дор., а на сѣверъ—Пермь-Котласская, а на западъ въ Петербургъ—Пермско-Вятская. Фабрики и заводы при 3,000 рабочихъ производятъ товару на сумму до 4 мил. руб., треть котораго приходится на машино-строительные заводы, 600,000 р. на кожевенные, 100,000 р. на фарфоровый, 140,000 р. на лѣсопильные, 210,000 руб. на химическіе. Доходы города 453,358 руб. Въ городѣ имѣются мужская и женская гимназіи, женская прогимназія, реальное училище, техническое желѣзнодорожное училище, семинарія, мужское и женское духовн. училища и 21 начальная школа, театръ, научный музей, метеорологическая станція, нѣсколько банковъ, 2 библіотеки, издаются газеты „Пермскій Край“ и „Сборникъ Пермскаго Земства“. Въ среднихъ учебныхъ заведеніяхъ Перми учились: писатель Маминъ-Сибирякъ, изслѣдователь Новой Земли и Сѣверной Азіи—К. Носиловъ, изобрѣтатель безпровочнаго телеграфа, проф. А. Поповъ, проф. Дьяконовъ и Г. Хлопинъ.

Еще 200 лѣтъ тому назадъ на мѣстѣ расположенія Перми росъ густой хвойный лѣсъ и до самаго конца XVIII вѣка здѣшнія мѣста служили убѣжищемъ для крестьянъ, уходившихъ изъ-подъ гнета крѣпостного права. Цѣлыхъ два столѣтія разбойничали здѣсь „удалые добры молодцы“, попадавшіе часто изъ огня да въ полымя: многіе бѣжавшіе отъ помѣщиковъ, вмѣстѣ съ массой переселенцевъ постепенно обращались въ заводскихъ крѣпостныхъ крестьянъ.

Пермь—центръ загадочной Біарміи, предѣлы которой въ древности не ясны. Названіе свое Пермь получила, вѣроятно, отъ зырянскаго слова парме, что значитъ возвышенность. Въ 1517 г. три брата Строгановы получили землю по р. Вычегдѣ, а четвертый братъ Ѳеодоровичъ основалъ въ 1558—1560 гг. Пыскорскій монастырь на Камѣ. Дѣти этихъ братьевъ поселяются на Камѣ и основываютъ города. Въ 1688 г. громадная территорія, превосходящая объемомъ многія современныя европейскія государства, соединилась въ собственности одного Григорія Дм. Строганова, когда на мѣстѣ теперешней Перми была маленькая деревня Брюханова. Въ 1722 году здѣсь возникаетъ Ягошинскій заводъ, а въ 1781 году городъ.

Въ 4 вер. отъ Перми находится **Мотовилихинскій** громадный пушечный заводъ, основанный въ 1736 г., вырабатывающій до 200,000 пуд. стали для орудій; при крѣпостномъ правѣ здѣсь разрабатывались мѣдные рудники. Жителей въ заводѣ 17 тыс., а рабочихъ до 4,000. Вверхъ по рѣкѣ идутъ далѣе: **Хохловскій** заводъ съ 900 жит. (Оханскій уѣздъ), **Добрянскій** заводъ (Пермскаго уѣзда 3,000 жит., вырабатывающій 530,000 пуд. желѣза, **Чермозскій** заводъ съ 5,000 жит. и производствомъ желѣза и чугуна въ милліонъ пудовъ, **Пожевскій** заводъ съ 1,000 жител, и производствомъ желѣза въ 315,000 пуд. (въ 1901 г.). Далѣе на правомъ берегу Камы лежитъ большое село **Новое Усолье** съ 8,000 жит., 4 церквами и нѣсколькими солеварнями. Здѣсь грузится свыше 6½ милліоновъ пудовъ разныхъ грузовъ, въ томъ числѣ около 6.000,000 пуд. соли. Заштатный городъ **Дедюхинъ**—на лѣвомъ берегу Камы до 5,000 жит. Здѣсь 2 громадныхъ соляныхъ завода.

Городъ **Соликамскъ** лежитъ въ 7 вер. отъ Камы, на р. Усолкѣ. Основанный еще солепромышленниками въ 1432 г., онъ не разъ горѣлъ. Съ закрытіемъ сибирскаго гужевого тракта, проходившаго прежде черезъ Соликамскъ и Верхотурье, городъ утратилъ свое торговое значеніе, а число жителей уменьшилось съ 10,000 до 4,000 чел. Въ окрестностяхъ его много солеваренныхъ заводовъ. Въ верховьяхъ Камы находится въ предѣлахъ Вятской г. бывшій городъ Кай Слободского уѣзда, Вятской губ., основанный Строгановыми въ 1558 г. Онъ служилъ складомъ соли заводовъ. Теперь это глухое и бѣдное село, гдѣ около 800 жителей.

Контора и Магазинъ
МОДНЫХЪ ЖУРНАЛОВЪ и ВЫКРОЕКЪ
Е. А. ЭРЛИХЪ.
САРАТОВЪ, Нѣмецкая ул., № 29.
ПОДПИСКА и ПРОДАЖА отдѣльными номерами всѣхъ русскихъ и иностранныхъ модныхъ журналовъ.
ПРОДАЖА СЕЗОННЫХЪ И ПОЛУГОДОВЫХЪ КНИГЪ, ПАНОРАМЪ И АЛЬБОМОВЪ МОДЪ ДЛЯ МАСТЕРСКИХЪ И СЕМЕЙНЫХЪ ДОМОВЪ.
Всевозможныя ВЫКРОЙКИ Парижскаго покроя.
ПРОДАЖА учебниковъ и самоучителей кройки дамскаго, мужскаго и дѣтскаго платья и ВСѢ ПРИНАДЛЕЖНОСТИ ДЛЯ КРОЙКИ: линейки, сантиметры, масштабы, рѣзцы и проч. и проч. Каталоги по требованію безплатно.

Александръ Ивановичъ
ШУМИЛИНЪ
ВЪ САРАТОВѢ.
МАСЛОБОЙНЫЙ ЗАВОДЪ * * * *
* * * * и производство ОЛИФЫ.
ОПТОВАЯ ТОРГОВЛЯ МАСЛАМИ:
подсолнечнымъ, конопляннымъ и льянымъ, москательными и химическими товарами, сухими и тертыми красками и мыловаренными матеріалами.

ХУДОЖЕСТВЕННАЯ
Кузнечно-Слесарно-Строительная
—) и (—
БРОНЗО-ЦИНКО-ЛИТЕЙНАЯ ФАБРИКА
Э. ВИЛЛЕРЪ, въ Москвѣ.
Существ. съ 1875 г.—Телеф. № 2857.
ФАБРИКА: Басманная, Гороховск. пер., соб. д.
МАГАЗИНЪ: Маросейка, д. Леоновыхъ.
ПАМЯТНИКИ ДЛЯ МОГИЛЪ: чугунные, желѣзные, бронзовые и цинковые въ разныхъ стиляхъ имѣются на складѣ и изготовляются по заказу, какъ-то: **часовни, балдахины, кресты, аналои, фигуры, бюсты, колонны** и проч.

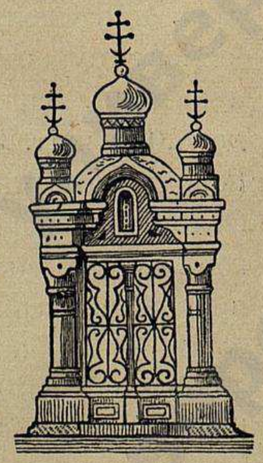

МОГИЛЬНЫЯ РѢШЕТКИ по новѣйшимъ рисункамъ.—Металлическ. герметическ. ГРОБЫ.
Стеклянные колпаки для могилъ и **цинковые футляры** со стеклянной крышкой для вѣнковъ.—**ВѢНКИ:** металлич. съ фарфоровыми и металлич. цвѣтами и бисерные въ большомъ выборѣ.
ВѢЧНО! Изящные бронзовые вѣнки. ВѢЧНО!
НОВОСТЬ! Привеллигированные зеркальные церковные кресты. **НОВОСТЬ!**
Исполняются всевозможныя **художественно-строительныя работы**, какъ-то: ворота, рѣшетки, балконы, подъѣздные зонты, лѣстницы прямыя и винтовыя, балясники, кронштейны, фонари, стропила, связи, крыши, купола, карнизы и проч.
Заказы исполн. скоро и добросовѣстно.

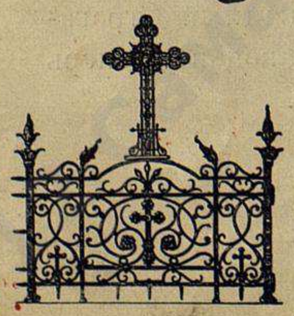

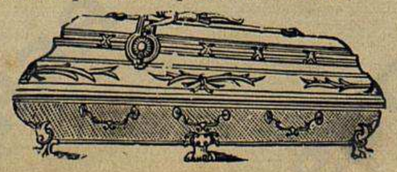

Аптекарскій Магазинъ
ШУМСКЕРЪ.
САМАРА, Соборная ул., домъ 90.
СКЛАДЪ АПТЕКАРСКИХЪ ТОВАРОВЪ.
Всѣ заграничныя и патентованныя средства.
Термометры медицинскіе, максимальные, комнатные, ванные и другіе предметы для ухода за больными и роженицами.
Бэдэ складныя, кружки Эсмарха, подкладныя судна, Резиновые предметы русско-американской резиновой мануфактуры.
Всѣ перевязочныя средства.
Косметика заграничная и русскихъ лабораторій.
Пудры, пуховки и вся парфюмерія.
Духи флаконами и въ развѣсъ заграничныя.
Одеколоны цвѣточные тройной и двойной всѣхъ фирмъ.
Мыла заграничныя и лечебныя.
Всѣ СРЕДСТВА отъ насѣкомыхъ
дезодоризирующія и дезинфекціонныя.
За доброкачественность ручается провиз. С. Шумскеръ.
ЦѢНЫ ДЕШЕВЫЯ.

УБѢЖИЩЕ
СЪ ПОСТОЯННЫМИ КРОВАТЯМИ
для беременныхъ, * * роженицъ и родильницъ
АКУШЕРКИ
ШУМСКЕРЪ,
САМАРА, Предтеченск.
улица, домъ 45.

„Спутникъ по рѣкѣ Волгѣ и ея притокамъ Камѣ и Окѣ", изд. Типо-литографіи П. С. Феокритова.

КАРТА РѢКИ КАМЫ.

Отъ Перми до впаденія въ Волгу.

Листъ 1-й.

Объясненіе знаковъ.

□✚□ —село, ○ —деревня, → —перекатъ, черный кружочекъ съ цифрою—счетъ верстъ отъ рѣки Чусовой.

Листъ 2-й.

Объясненіе знаковъ.

□*□ —село, ○ —деревня, → —перекатъ, черный кружочекъ съ цифрою—счетъ верстъ отъ рѣки Чусовой.

„Спутникъ по рѣкѣ Волегъ и ея притокамъ Камѣ и Окѣ", изд. Типо-литографіи П. С. Феокритова.

Листъ 3-й.

Объясненіе знаковъ.

□⁺□ — село, ○ — деревня, → — перекатъ, черный кружочекъ съ цифрою—счетъ верстъ отъ рѣки Чусовой.

„Спутникъ по рѣкѣ Волгѣ и ея притокамъ Камѣ и Окѣ", изд. Типо-литографіи П. С. Феокритова.

Верстовой путь по Пермской губерніи

Верстовой путь по Пермской губерніи

Верстовой путь по Пермской губерніи

„Спутникъ по рѣкѣ Волгѣ и ея притокамъ Камѣ и Окѣ", изд. Типо-литографіи П. С. Феокритова.

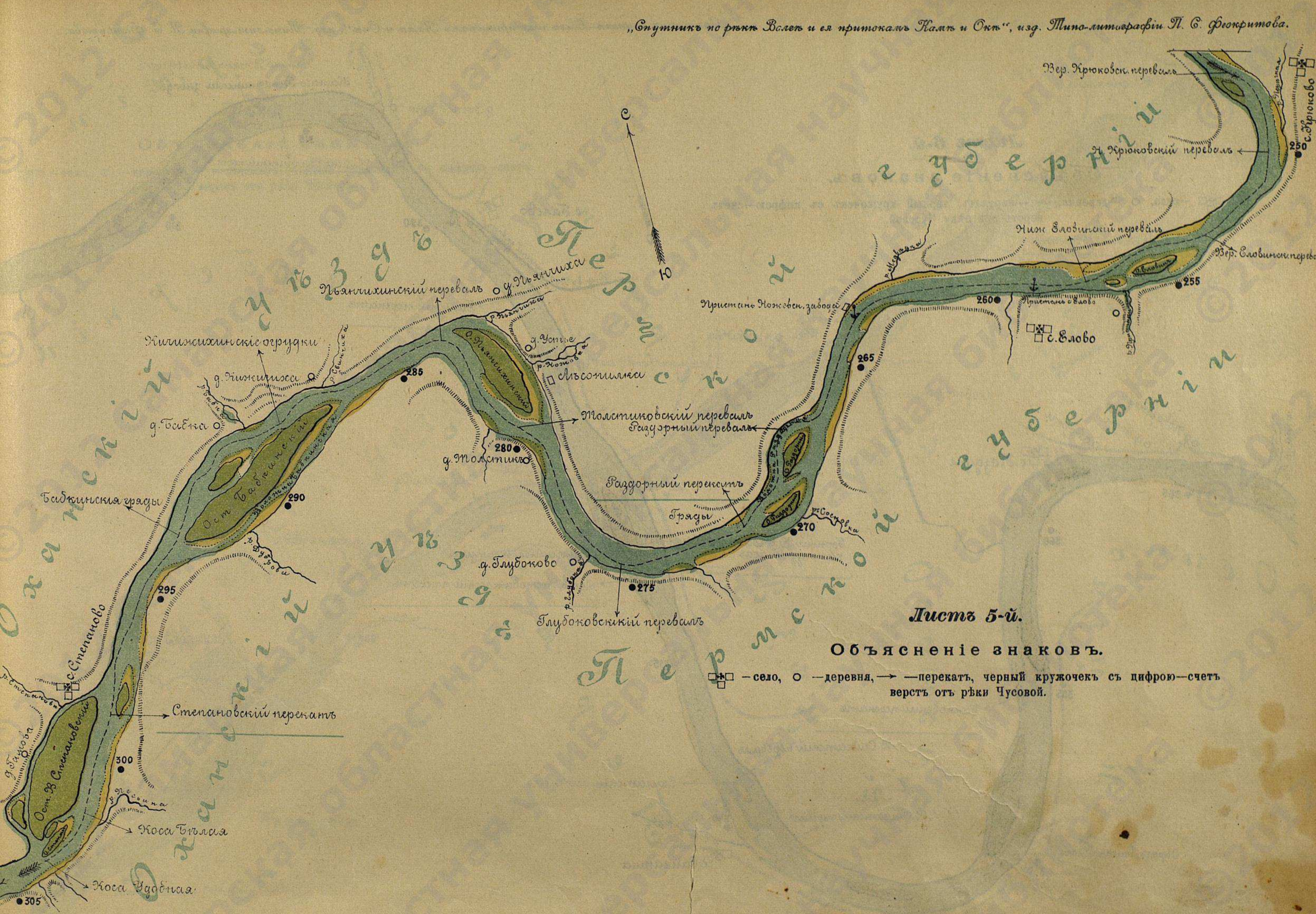

Лист 5-й.

Объясненіе знаковъ.

□ — село, ○ — деревня, → — перекатъ, черный кружочекъ съ цифрою — счетъ верстъ отъ рѣки Чусовой.

Листъ 6-й.

Объясненіе знаковъ.

— село, o — деревня, → — перекатъ, черный кружочекъ съ цифрою — счетъ верстъ отъ рѣки Чусовой.

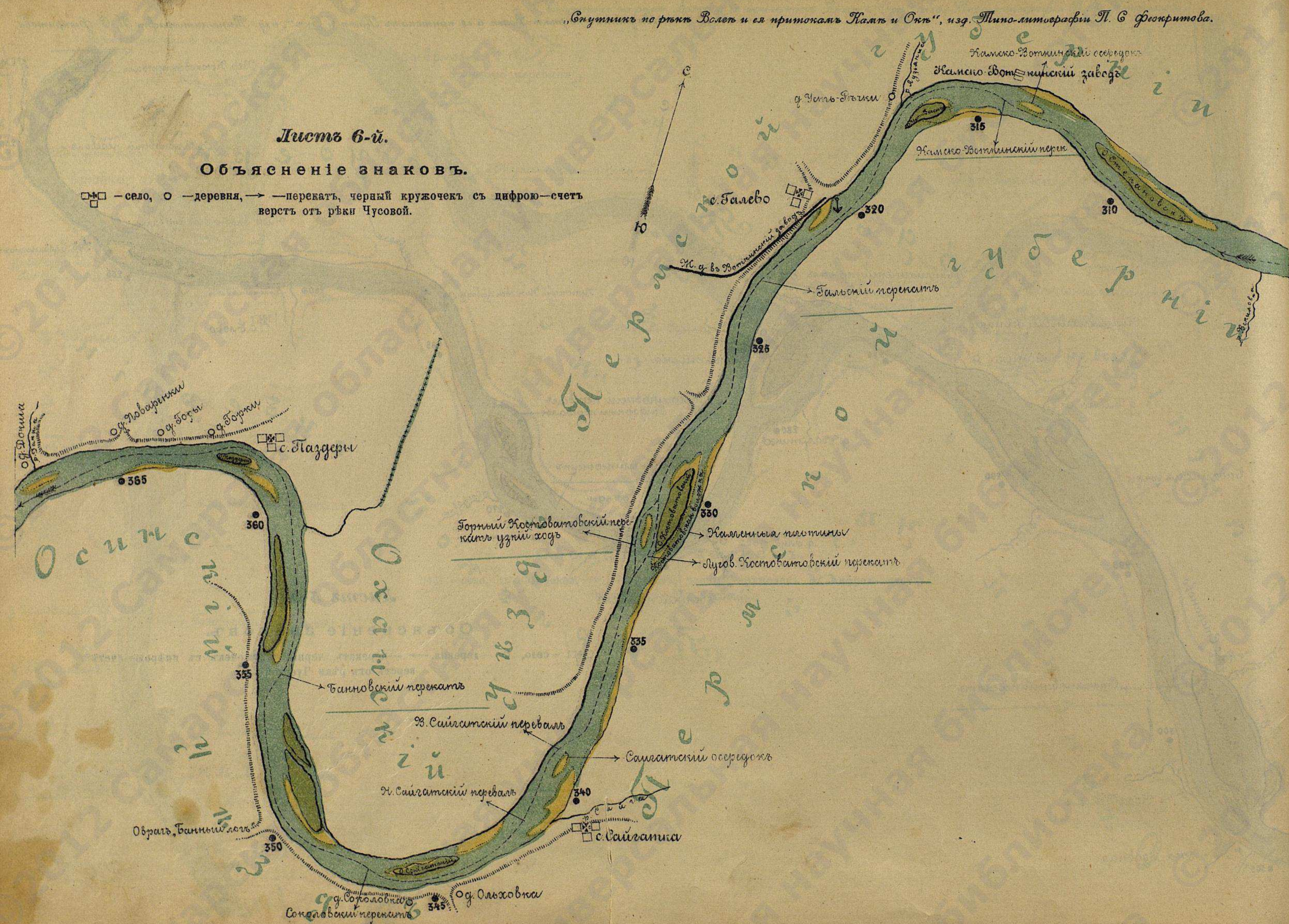

Листъ 7-й.

Объясненіе знаковъ.

□✱□ — село, ○ — деревня, → — перекатъ, черный кружочекъ съ цифрою — счетъ верстъ отъ рѣки Чусовой.

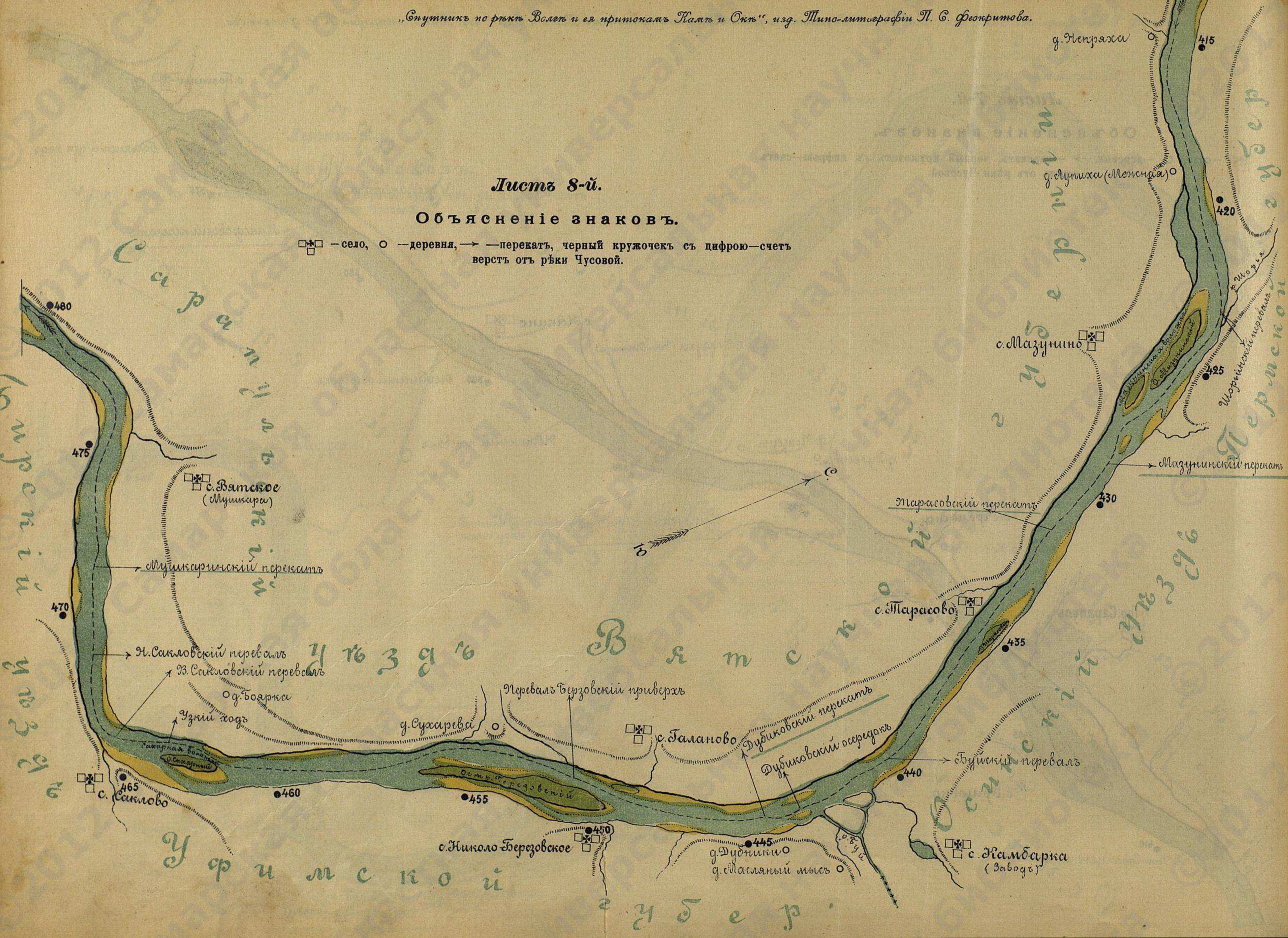
Листъ 8-й.
Объясненіе знаковъ.
—село, —деревня, —перекатъ, черный кружочекъ съ цифрою—счетъ верстъ отъ рѣки Чусовой.
Сарапульскій уѣздъ
Вятскій губерніи
Уфимской губер.
Осинскій уѣздъ
Пермской губерніи
Пермскій губер.
Сарапульскій уѣздъ
Уфимскій уѣздъ
480
475
470
465
460
455
450
445
440
435
430
425
420
415
с. Вятское (Мушкара)
Мушкаринскій перекатъ
Н. Сакловскій перевалъ
В. Сакловскій перевалъ
д. Боярка
Узкій ходъ
Сахарная волость
о. Сахарный
с. Саклово
д. Сухарева
Перевалъ Берзовскій приверхъ
Остр. Березовскій
с. Николо-Березовское
с. Галаново
Дубиковскій перекатъ
Дубиковскій осередокъ
д. Дубники
д. Масляный мысъ
р. Буй
Буйскій перевалъ
с. Камбарка (Заводъ)
с. Тарасово
Тарасовскій перекатъ
Мазунинскій перекатъ
с. Мазунино
Мазунинская волость
о. Мазунинскій
Шорьинскій перевалъ
р. Шорья
д. Лупиха (Межная)
д. Непряха

Листъ 9-й.

Объясненіе знаковъ.

□✱□ — село, ○ — деревня, → — перекатъ, черный кружочекъ съ цифрою — счетъ верстъ отъ рѣки Чусовой.

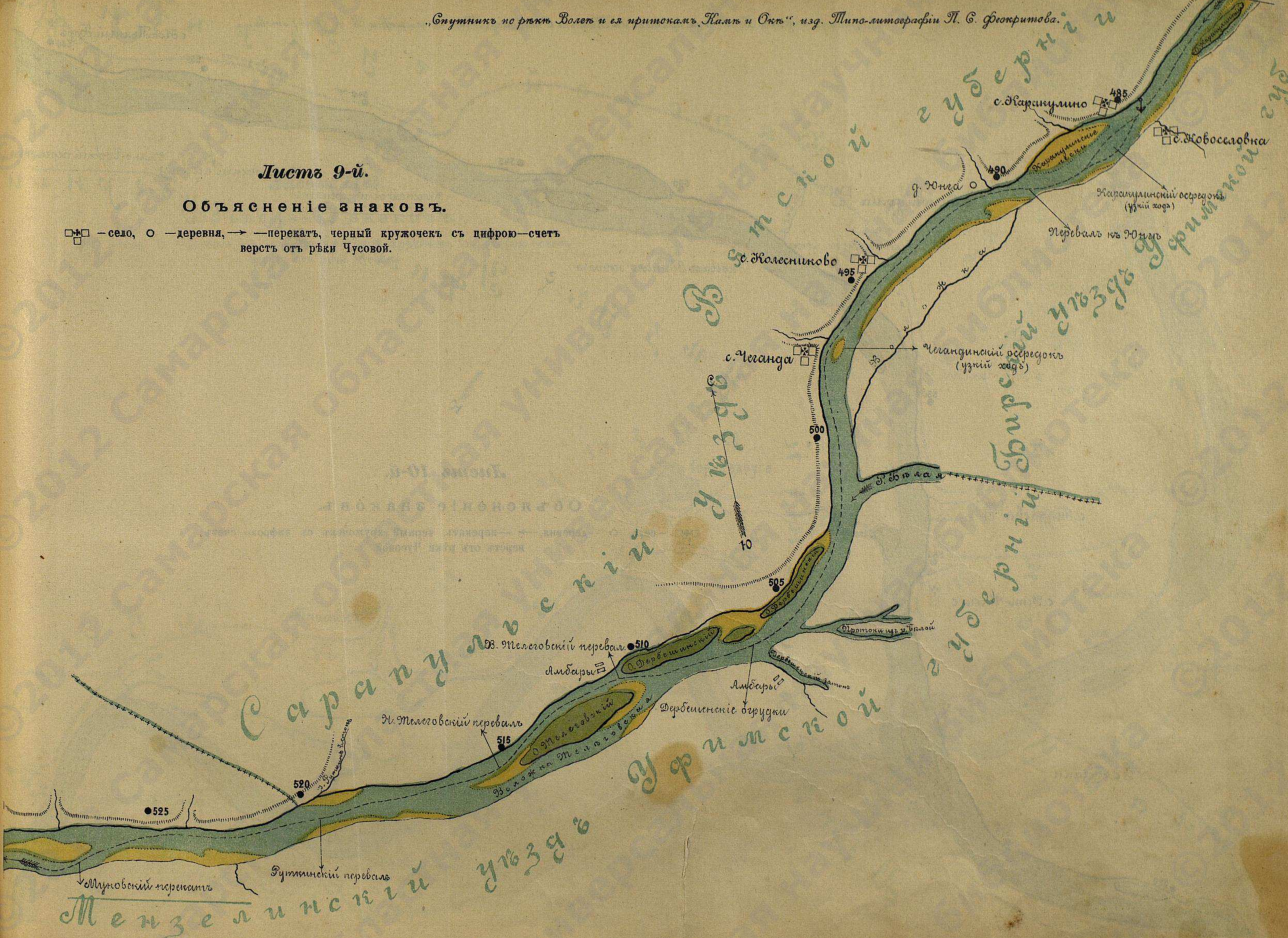

„Спутникъ по рѣкѣ Волгѣ и ея притокамъ Камѣ и Окѣ", изд. Типо-литографіи П. С. Фокритова.

Листъ 10-й.

Объясненіе знаковъ.

□✠□ — село, ○ — деревня, → — перекатъ, черный кружочекъ съ цифрою — счетъ верстъ отъ рѣки Чусовой.

„Спутникъ по рѣкѣ Волгѣ и ея притокамъ Камѣ и Окѣ", изд. Типо-литографіи П. С. Феокритова.

Листъ 11-й.

Объясненіе знаковъ.

— село, — деревня, — перекатъ, черный кружочекъ съ цифрою — счетъ верстъ отъ рѣки Чусовой.

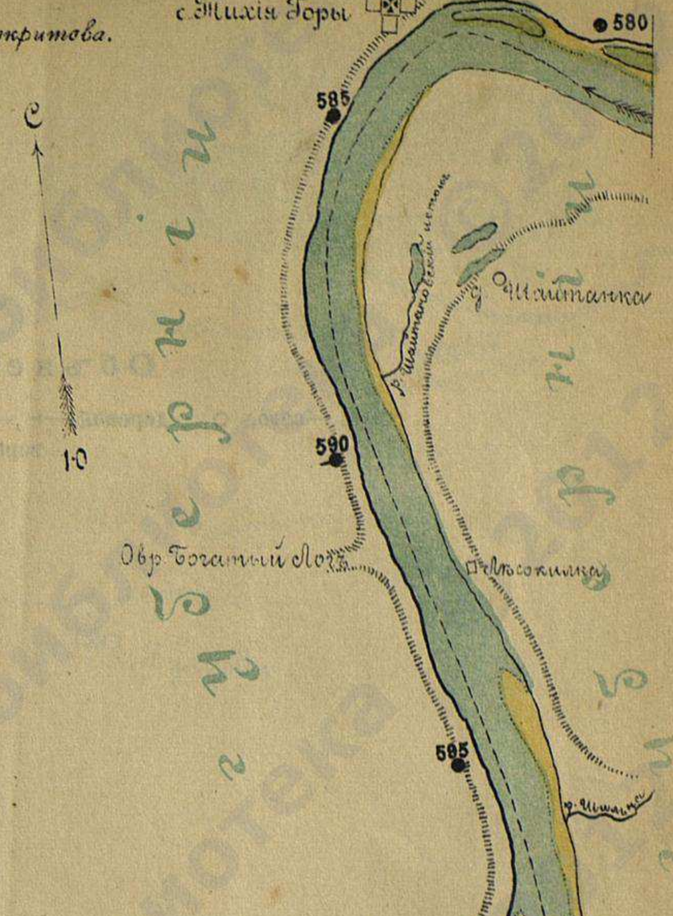

„Спутникъ по рѣкѣ Волгѣ и ея притокамъ Камѣ и Окѣ", изд. Типо-литографіи П. С. Феокритова.

Листъ 12-й.

Объясненіе знаковъ.

□*□ —село, ○ —деревня, —→ —перекатъ, черный кружочекъ съ цифрою—счетъ верстъ отъ рѣки Чусовой.

Камскій плесъ
Чистопольскій уѣздъ
Казанской губ.
Мензелинскій уѣздъ
Самарской губ.
Самарскій уѣздъ
Бугульминскій уѣздъ
Уфимской губ.
Елабужскій уѣздъ
Вятской губ.
с. Омары
Рагозинскій перевалъ
Омарскій узкій ходъ
Омарскій осередокъ
Благовѣщенскій затонъ
Полянскій перевалъ
Полянская пристань
Амбары
о. Удобна
о. Сосновый
о. Камскія-Поляны
о. Закамянскій
с. Соколки
Н. Сокольскій перевалъ
с. Свиногорье
Свиногорскій перевалъ
Н. Котловскій перекатъ
В. Котловскій перекатъ
с. Котловка
Лѣсопилка
Ост. р. Котловка
Афонасовскій перевалъ
Н. Афонасовскій перекатъ
д. Березовка
д. Брежань
д. Дербенка
д. Каинькова
Ямбары
Каров. мельница
р. Омары
р. Ашитма
р. Смановка
р. Уратьма
р. Зай
р. Березовка
р. Котловка
р. Свиногорка
р. Бахтай
р. Бахтайка
р. Бахтайка
Ост. Чатовъ
Ост. Ивановъ
Ост. Ивановъ
Ост. Иванов

„Спутникъ по рѣкѣ Волгѣ и ея притокамъ Камѣ и Окѣ", изд. Типо-литографіи П. С. Феокритова.

Листъ 13-й.

Объясненіе знаковъ.

□*□ —село, ○ —деревня, → —перекатъ, черный кружочекъ съ цифрою—счетъ верстъ отъ рѣки Чусовой.

„Спутникъ по рѣкѣ Волгѣ и ея притокамъ Камѣ и Окѣ", изд. Типо-литографіи П. С. Феокритова.

Листъ 14-й.

Объясненіе знаковъ.

□*□ —село, о —деревня, → —перекатъ, черный кружочекъ съ цифрою—счетъ верстъ отъ рѣки Чусовой.

„Спутникъ по рѣкѣ Волгѣ и ея притокамъ Камѣ и Окѣ", изд. Типо-литографіи П. С. Феокритова.

Листъ 15-й.

Объясненіе знаковъ.

□✠□ —село, ○ —деревня, → —перекатъ, черный кружочекъ съ цифрою—счетъ верстъ отъ рѣки Чусовой.

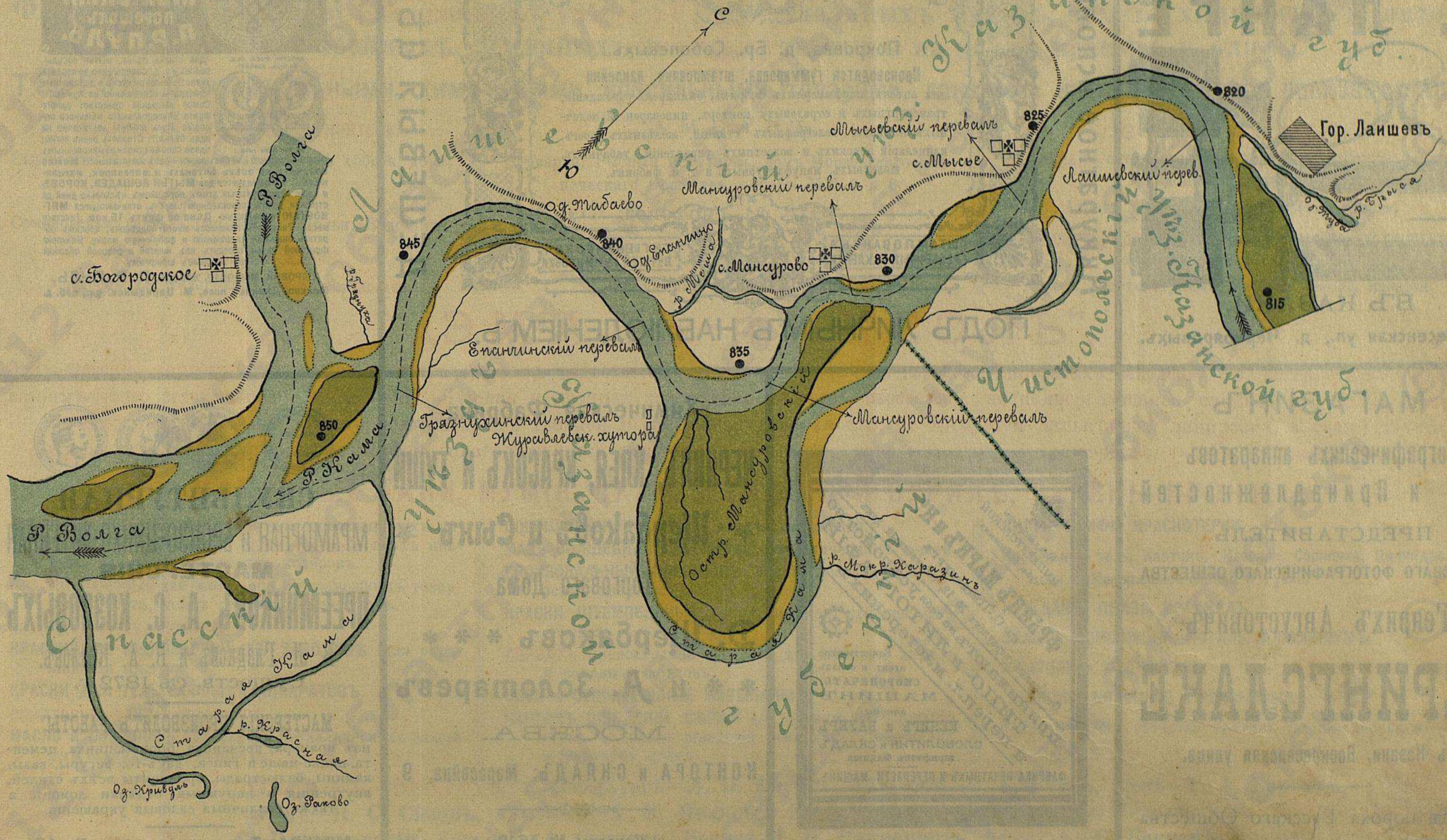

МАГАЗИНЪ

ОПТИЧЕСКИХЪ И ХИРУРГИЧЕСКИХЪ

ИНСТРУМЕНТОВЪ

К. ЛАНГЕ

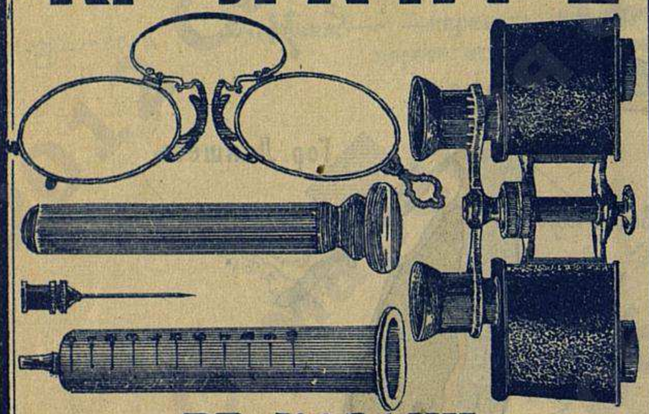

ВЪ КАЗАНИ,

Воскресенская уп., д. Чернояровыхъ.

Аккуратное исполненіе.

ИЗЯЩНАЯ РАБОТА.

ПЕРВАЯ СПЕЦІАЛЬНАЯ ОБЛАТОЧНАЯ Н.Г.УЛИТЧЪ МОСКВА

Покровка, д. Бр. Соболевыхъ.

Производятся гуммирован. штампованн. наклейки для аптекъ, парфюмерныхъ фабрикъ, банкирск. учрежденій, транспортныхъ и страховыхъ конторъ, пивоварен. и водочныхъ заводовъ, телеграфныхъ станцій, желѣзныхъ дорогъ, канцелярій земскихъ и волостныхъ управленій, табачныхъ, шелковыхъ, мануфактурныхъ и т. п. фабрикъ.

ШТАМПОВАННЫЯ РЕЛЬЕФНЫЯ НАКЛЕЙКИ ГИГІЕНИЧЕСКОЙ ЛУЧШЕЙ ГУММИРОВКИ

ПОДЪ ЛИЧНЫМЪ НАБЛЮДЕНІЕМЪ.

ДЕШЕВЫЯ ЦѢНЫ.

ГАВРѢШЕНЪ НА ОБЩИХЪ ОСНОВАН. ТОРГОВЛИ, КАКЪ НЕ СОДЕРЖАЩІЙ ВЪ СОСТАВѢ СВОЕМЪ ВРЕДНЫХЪ ДЛЯ ЗДОРОВЬЯ ВЕЩЕСТВЪ.

УНИВЕРСАЛЬНЫЙ МЫЛЬНЫЙ ПОРОШОКЪ П. Р. ПУЛЬ.

ИМПЕРАТ. МОСК. ОБЩ. СЕЛЬСК. ХОЗЯЙСТ.

ВЫСТАВКИ 1908 Г.

Для стирки бѣлья, мытья посуды, половъ и т. д. Совершенно не портитъ ткани!!! Мыло въ кускѣ и добавочные препараты совершенно не нужны!!! Самое выгодное средство: одного фунта Универсальнаго мыльнаго порошка Пуль вполнѣ достаточно на пудъ бѣлья!!! Стираетъ очень легко; вдвое скорѣе стирки обыкновеннымъ мыломъ; паркою или безъ парки—какъ желательно!!! **Можно получить во всѣхъ аптекахъ и аптекарск. магазинахъ!!!** Рекомендуется для **МЫТЬЯ ЛОШАДЕЙ, КОРОВЪ** и проч. **Овцы** мытыя этимъ порошкомъ нѣсколько дней до стрижки, даютъ превосходную шерсть, отличающуюся **МЯГКОСТЬЮ** и тонкостью. **Цѣна за фунтъ 15 коп.** (чистаго вѣса). Такъ какъ появилось много поддѣлокъ, просимъ обратить вниманіе на фамилію и фабричную марку. Упаковка фунтовой пачки состоитъ изъ желтой и розовой обложки съ краснымъ шрифтомъ.

Паровой мыловар. заводъ П. Р. ПУЛЬ,

Москва, Дѣвичье поле, М. Царицынск. ул., соб. д.

МАГАЗИНЪ

Фотографическихъ аппаратовъ и Принадлежностей

ПРЕДСТАВИТЕЛЬ

КАЗАНСКАГО ФОТОГРАФИЧЕСКАГО ОБЩЕСТВА

Генрихъ Августовичъ

ГЕРИНГСЛАКЕ

въ Казани, Воскресенская улица.

Складъ пороха Русскаго Общества для выдѣлки и продажи пороха въ С.-Петербургѣ.

Комиссіонеръ ИМПЕРАТОРСКОЙ публ. библіотеки

ФРАНЦЪ МАРКЪ и Ко.

въ С.-Петербургѣ

Столярный переулокъ № 12, собственный домъ

принимаютъ на себя устройство типо- и литографій и перепл. мастерскихъ

Единственное агент. и складъ СКОРОПЕЧАТН. МАШИНЪ завода КЕНИГЪ и БАУЕРЪ

СЛОВОЛИТНЯ и СКЛАДЪ шрифтовъ Фленша

ФАБРИКА ПЕЧАТНЫХЪ И ПЕРЕПЛЕТН. МАШИНЪ.

Химическая Фабрика

ЧЕРНИЛЪ, КЛЕЯ, КРАСОКЪ И ТУШИ

Щербаковъ и Сынъ

Торговаго Дома

Д. Щербаковъ * * * * * и А. Золотаревъ

МОСКВА.

КОНТОРА и СКЛАДЪ: Маросейка, 9.

Телефоны: { Конторы № 36.19. Фабрики № 87.73.

СКУЛЬПТУРНАЯ МРАМОРНАЯ и БРОНЗО-ЦИНКО-ЛИТЕЙНАЯ МАСТЕРСКІЯ

ПРЕЕМНИКОВЪ А. С. КОЗЛОВЫХЪ

В. Л. Гладковъ и В. А. Козловъ.

Существ. съ 1872 г.

МАСТЕРСКІЯ ПРОИЗВОДЯТЪ РАБОТЫ:

изъ мрамора, песчаника, бронзы, цинка, цемента, папье-маше и гипса, какъ-то: фигуры, вазы, камины, балюстрады, орнаменты всѣхъ стилей, внутреннія и наружныя отдѣлки домовъ, а также различныя садовыя украшенія.

МОСКВА, Тверская застава, № 12.

Телефонъ № 15—73.

Торговый Домъ Г. КИББЕЛЬ и К°.

ФАБРИКИ и ЗАВОДЫ (основаны въ 1874 г.) масляныхъ лаковъ, сухихъ химическихъ, литографскихъ, обойныхъ, земляныхъ и тертыхъ на маслѣ красокъ и олифы.

ТОРГОВЛЯ москательными, химическими, красильными товарами, лаками и красками своего производства.

ФАБРИКИ, СКЛАДЫ и ГЛАВНАЯ КОНТОРА

Сыромятники, Костомаровскій переул., собств. домъ.

ЗАВОДЪ

Семеновская застава, на землѣ Удѣльн. Вѣдомства.

Телефонъ №. 2203.

Адресъ для телеграммъ: **Киббель, Москва.**

АМБАРЪ

Варварка, Рыбный переулокъ, домъ Московскаго Купеческаго Общества, амбаръ №№ 2 и 3.

Телефонъ №. 4767.

РОЗНИЧНЫЙ МАГАЗИНЪ

Маросейка, д. Хвощинскаго.

ОТДѢЛЕНІЯ:

ВЪ РЯЗАНИ оптово-розничная торговля: Почтовая улица, домъ Москвина.

Адресъ для телеграммъ: **Киббель, Рязань.**

ВЪ НИЖЕГОРОДСКОЙ ЯРМАРКѢ: Москательный корпусъ, по шоссѣ, №№ 17, 18 и 19.

Адресъ для телеграммъ: **Киббель, Нижній, Ярмарка.**

„ЭМАЛЬ-ФИКСОЛЬ".

Эмаль-Фиксоль, приготовляемая для **желѣзнодорожныхъ надобностей, вагоностроительныхъ и паровозодѣлательныхъ заводовъ,** отвѣчаетъ всѣмъ требованіямъ этого спеціальнаго примѣненія. Лучшая и прочная краска для **вагоновъ, паровозовъ,** не подвергающаяся вліянію погоды и **свѣта.** По окраскѣ **Эмаль-Фиксолемъ,** ввиду получающейся твердой и блестящей поверхности, не требуется дальнѣйшей лакировки, а также не требуется загрунтовки краской и олифой, благодаря чему получается громадная экономія, какъ на матеріалѣ, такъ и въ рабочей силѣ.

МАСЛЯНЫЕ ЛАКИ, МУМІЯ, ОХРА, ЖЕЛѢЗНЫЙ СУРИКЪ, ЗЕЛЕНЬ, КРОНЪ.

ЭМАЛЕВЫЯ КРАСКИ спеціально для пассажирскихъ вагоновъ и паровозовъ, **для печей** всѣхъ цвѣтовъ, не мѣняющія своихъ колеровъ.

КРАСКИ ЛАКОВЫЯ для клейменія всевозможныхъ товарныхъ мѣстъ, всѣхъ цвѣтовъ и оттѣнковъ.

КРАСКИ ДЛЯ ХУДОЖНИКОВЪ.

КРАСКИ ДЛЯ МЫЛОВАРЕННЫХЪ ЗАВОДОВЪ (для окрашиванія мыла).

КРАСКИ ДЛЯ ТЕЛЕГРАФНЫХЪ АППАРАТОВЪ.

СПИРТОВЫЕ ЛАКИ и ПОЛИТУРА.

МАСЛО и ПОРОШОКЪ для чистки металлическихъ вещей въ стклянкахъ и ящикахъ.

ПОРОШОКЪ НАЖДАЧНЫЙ для чистки ножей.

МАЗЬ ВОЛШЕБНАЯ для чистки металлическихъ вещей.

БРОНЗОВАЛЬНЫЙ ПОРОШОКЪ самой высокой доброты всѣхъ цвѣтовъ.

КРАСКИ ШТЕМПЕЛЬНЫЯ синяя, зеленая, красная, фіолетовая.

СЕРБАТЪ, превосходное средство для замазки желѣза и паровыхъ котловъ.

ОБОИ и СТРОИТЕЛЬНЫЕ МАТЕРІАЛЫ.

КАРТОНЪ ШВЕДСКІЙ СѢРЫЙ для обивки деревянныхъ стѣнъ. Картонъ шведскій замѣняетъ совершенно штукатурку стѣнъ.

КИСТИ, ОЛИФА, КРАСКОТЕРКИ.

Кровельный толь, Картонъ, Клеенка, Сарпинка, Цилиндровое и Минеральное Масло и Губки.

НАЖДАКЪ, ПЕМЗА, КРАХМАЛЪ.

ЗОЛОТО, КОМПОЗИЦІЯ, ПОТАЛЬ, АЛЮМИНІУМЪ.

ШПАТЕЛИ и МАСТИФОНЫ.

ГРЕБЕШКИ КОЖАНЫЕ и РЕЗИНОВЫЕ.

КАРБОЛИНЕУМЪ, средство противъ гніенія дерева и сырости.

ПРЕДСТАВИТЕЛИ ВЪ ГОРОДАХЪ: С.-Петербургѣ—**Л. Э. Брунсъ,** Харьковѣ—**О. Г. Бартъ,** Кіевѣ—**Г. А. Берендъ,** Саратовѣ—**П. С. Сизовъ,** Асхабадѣ—**А. М. Ивановъ,** Екатеринославѣ—**Бр. Левины,** Николаевѣ—**Я. Петриковскій,** Баку—**М. А. Салаевъ,** Перми—**Н. И. Раппопортъ,** Варшавѣ—**Р. Беккеръ,** Ростовѣ на Д.—**т. д. Оскаръ Пинагель.**

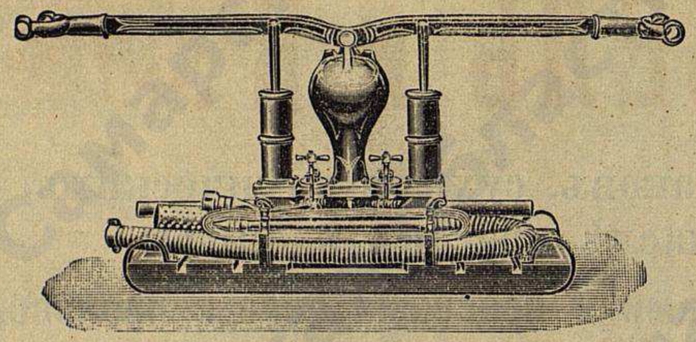

Заводъ существуетъ съ 1887 года.

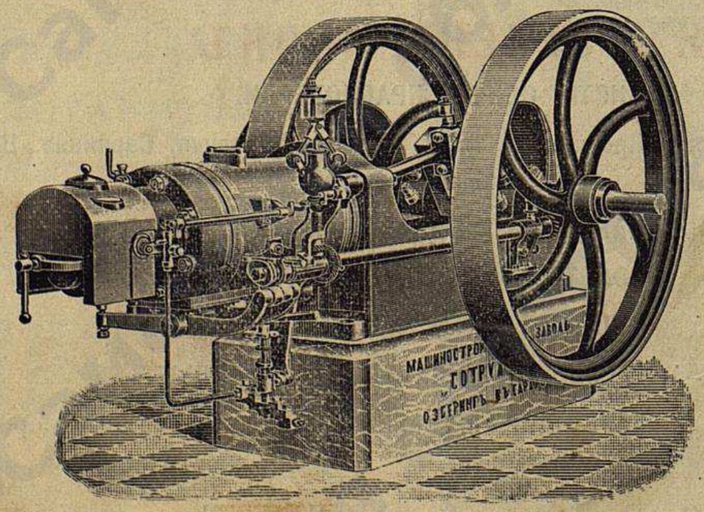

Адресъ для телеграммъ: САРАТОВЪ—„СОТРУДНИКЪ“.

Машиностроительный Заводъ „СОТРУДНИКЪ“

О. Э. БЕРИНГЪ, Саратовъ.

СПЕЦІАЛЬНОСТИ ЗАВОДА:

НЕФТЯНЫЕ ДВИГАТЕЛИ собственной системы.

АНТРАЦИТОВЫЕ ДВИГАТЕЛИ (газо-генераторные).

ПОЖАРНЫЕ НАСОСЫ.

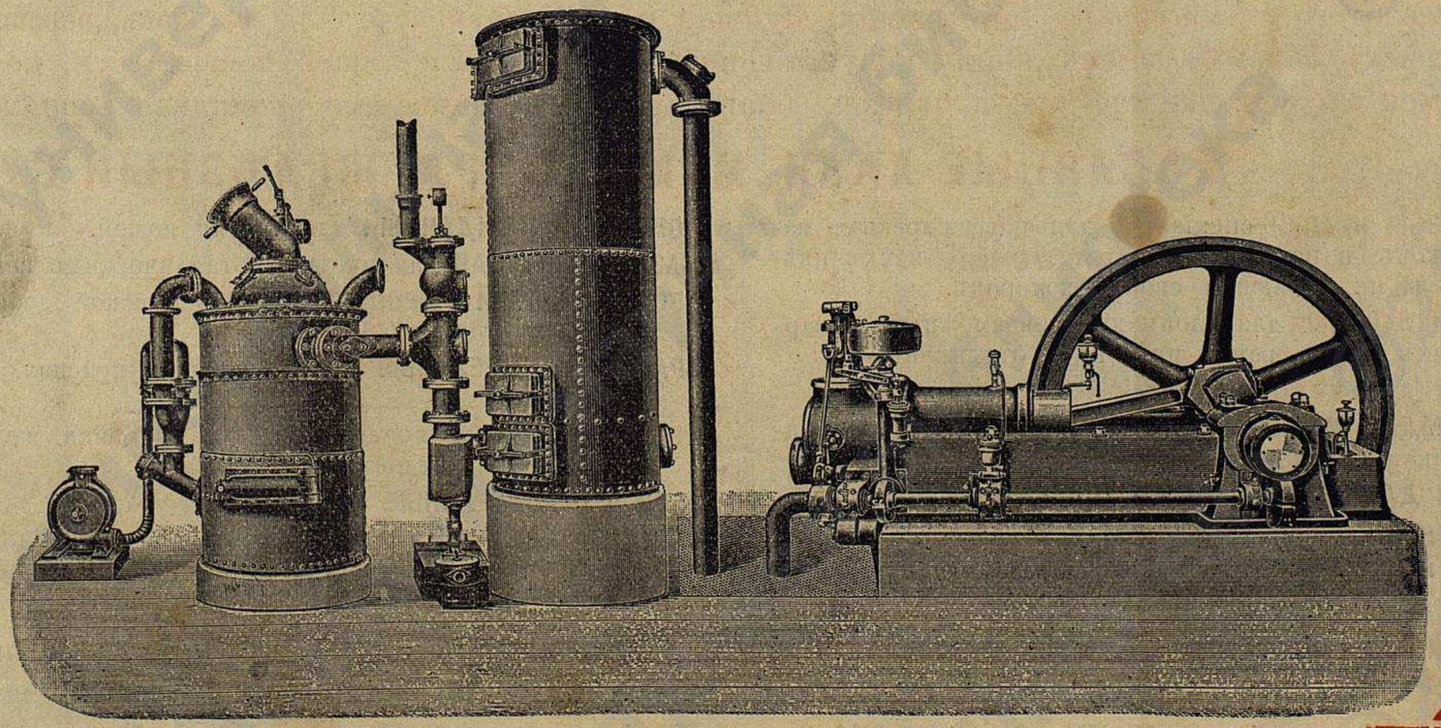

Іосифъ Андреевичъ КОБЫЛЬНИКЪ.

СОБСТВЕННЫЯ ФАБРИКИ:

1) Металлическихъ вѣнковъ въ Москвѣ, Брестская улица, соб. домъ.
2) Металлич. гробовъ и крестовъ въ Москвѣ, Ильинская ул., соб. домъ.
3) Фарфоровыхъ цвѣтовъ при станціи ПАВШИНО, Московско-Виндаво-Рыбинской желѣзной дороги.

ГЛАВНАЯ КОНТОРА:

въ МОСКВѢ, Брестская улица, соб. домъ. Телефонъ № 58—98.

Г.г. оптовымъ покупателямъ прейсъ-курантъ высылается по первому требованію безплатно.

ОТДѢЛЕНІЕ фабрики въ КІЕВѢ,

Большая Васильковская, № 1.

Адресъ для писемъ и телеграммъ:
Москва, Брестская, КОБЫЛЬНИКЪ.

МЕХАНИЧЕСКІЙ И ЛИТЕЙНЫЙ ЗАВОДЪ

„Александра Стрементарева“

ВЪ МОСКВѢ.

ПРЕДЛАГАЕТЪ СО СКЛАДА КАКЪ СПЕЦІАЛЬНОСТИ:

ПОЖАРНЫЕ ТРУБЫ для селъ, городовъ, фабрикъ, заводовъ и имѣній.

Колодезные и друг. НАСОСЫ всѣхъ системъ.

АССЕНИЗАЦІОННЫЕ НАСОСЫ и обозы и всѣ приборы къ нимъ.

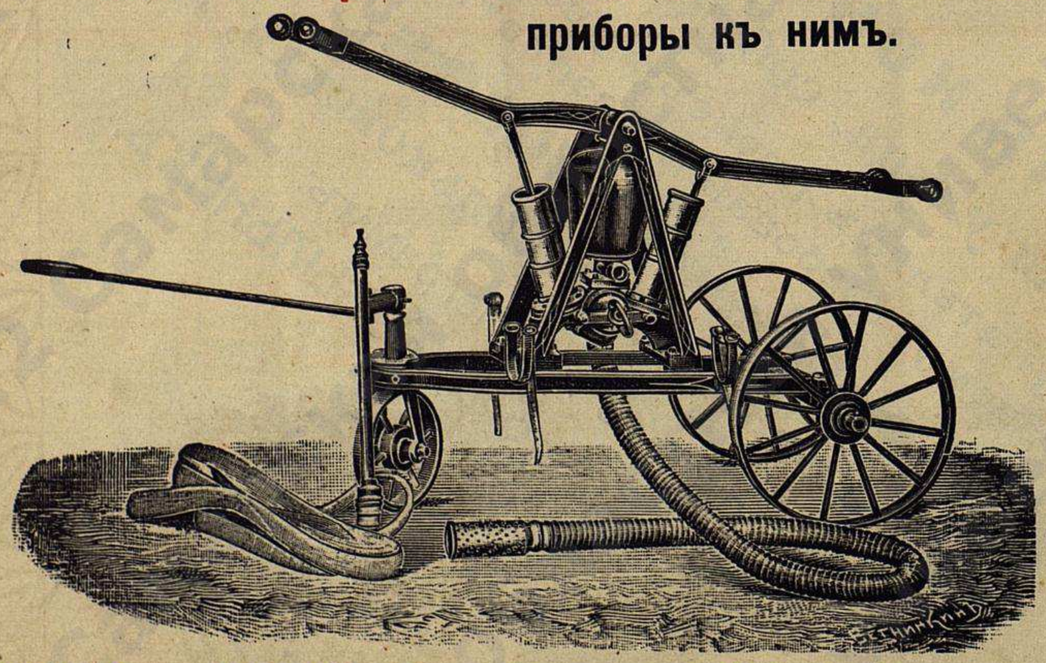

СКЛАДЪ въ МОСКВѢ, Яузскій мостъ, д. № 2, 7, 15.

НИЖ.-ЯРМАРКА, подъ бол. театромъ, лавки № 5 и 6.

ОТДѢЛЬНЫЙ КАТАЛОГЪ БЕЗПЛАТНО.

ТОРГОВЫЙ ДОМЪ

„БРАТЬЯ РЕЙНЕКЕ“

САРАТОВЪ,

Московская ул., д. А. В. Скворцова, близь Александровской. Телефонъ № 686.

СКЛАДЪ

ЗЕМЛЕДѢЛЬЧЕСКИХЪ МАШИНЪ И ОРУДІЙ.

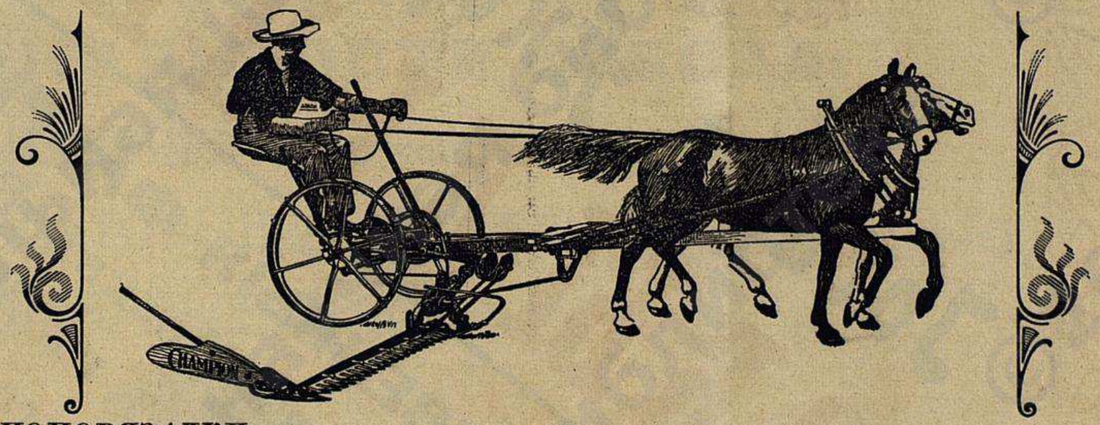

СНОПОВЯЗАЛКИ
ЖНЕЙКИ
КОСИЛКИ
КОННЫЯ ГРАБЛИ
СѢНОВОРОШИЛКИ
ТОЧИЛА
ШПАГАТЪ

Американскаго завода

„Чампіонъ“

Паровыя молотильныя гарнитуры „Рансомъ, Симсъ и Джеферисъ“.
Плуги Товарищества „В. Г. Столль и К°“ и заграничные.
Лобогрѣйки, сѣялки, бороны, культиваторы, вѣялки и проч.
Трубчатые сепараторы „Шарплесъ“.

Устройство отопленія и вентиляціи.
Подъемныя машины.
Дезинфекціонные аппараты.
Дефлекторы-флюгарки (патентъ № 3283) для усиленія тяги въ дымовыхъ и вентиляціонныхъ каналахъ.

Смазочные масла и жиры: Американскія цилиндр. масла и мази **Штауффера, Мадія,** для канатовъ и друг.
Мѣшки джутовые и льняные.
Холстъ фильтерпрессный и упаковочный.
Вѣсы столовые и сотенные.

Оцинкованное кровельное желѣзо.
Волнистое желѣзо черное и оцинкованное.
Сооруженіе всякаго рода желѣзныхъ построекъ.
ВЫПИСКА ВСЯКАГО РОДА МАШИНЪ.

Представительство приводостроительн. и чугунолитейн. завода І. ІОНЪ въ Лодзи.

Первый и самый крупный спеціальный заводъ въ Россіи по устройству приводовъ.

HOTÊL DE KAZAN.

„КАЗАНСКОЕ ПОДВОРЬЕ"

П. В. Щетинкина

ВЪ КАЗАНИ,

уголъ Большой Проломной, Гостиннодворской и Петропавловской улицъ.

160 НОМЕРОВЪ

отъ 60-ти копѣекъ до 4-хъ рублей.

ЭЛЕКТРИЧЕСКОЕ ОСВѢЩЕНІЕ.

ПРИ НОМЕРАХЪ:

почта, телеграфъ и телефоны, общая столовая, „двухъ-свѣтный залъ", журналы и газеты.

Ванны, душъ и посыльные.

ПАРОВАЯ ВАТНАЯ ФАБРИКА

Алексѣя Андреевича Дроздова

въ селѣ Спасъ-Клепикахъ, Рязанской губ.

ПОСТОЯННЫЯ ТОРГОВЛИ:

1-я—въ МОСКВѢ, Черкасскій переулокъ, домъ Кознова, во дворѣ.
2-я—въ ХАРЬКОВѢ, Новосергіевскій рядъ, домъ Городскаго Музея.
3-я—въ САРАТОВѢ, уголъ Александровской и Цыганской ул., д. Юренкова.

ВЪ ЯРМАРКАХЪ:

въ Нижегородской, Ивановскій ватн. рядъ, бывш. гост. Борбатенкова, прот. номеровъ Михѣева, ряд. съ Александровымъ;
въ Полтавѣ, на Ильинской ярмаркѣ;
въ Ростовѣ, Ярославской губерніи;
въ Ромнахъ, въ Московскомъ ряду;
въ Симбирской сборной ярмаркѣ.

Адресъ: Спасъ-Клипики, **Алексѣю Дроздову.** Москва, **„Вата".**

для телеграммъ: Харьковъ, Саратовъ, **Алексѣю Дроздову.**

Золотая медаль за Всероссійскую выставку въ 1896 году.

МОСКОВСКОЕ ТОВАРИЩЕСТВО

ПРОИЗВОДСТВА ШЕЛКОВЫХЪ МЕЛЬНИЧНЫХЪ СИТЪ

М. ДРЕЗЕМЕЙЕРА.

МОСКВА, Мясницкая улица, домъ Варваринскаго Акц. О-ва.

Рекомендуетъ г.г. строителямъ мельницъ, а также торговцамъ свои

ШЕЛКОВЫЯ МЕЛЬНИЧНЫЯ СИТА,

изготовленныя изъ **самаго лучшаго итальянскаго шелка.** Превосходная доброта ситъ не уступаетъ **наилучшему швейцарскому товару,** какъ по прочности, такъ и по аккуратности выработки. Цѣна русскихъ ситъ **значительно дешевле** выписаннаго изъ заграницы товара. **Нумерація ситъ** точно **такая же,** какъ и швейцарская.

Бронзовая медаль 1882 года.

Золотая медаль 1885 года

МАГАЗИНЪ и ФАБРИКА

Никиты Тимофеевича

ГОРОДНИЧЕВА.

Фирма существ. съ 1855 г.

ВЪ МОСКВѢ, Газетный переулокъ, д. Цыплакова.

Устройство городскихъ и домовыхъ канализацій и водопроводовъ, фонтановъ, разныхъ системъ ватеръ-клозетовъ, фильтровъ, душъ, ваннъ, умывальниковъ, электрическихъ и воздушныхъ звонковъ и разныхъ металлическихъ издѣлій, терракотовыя половыя и стѣнныя плитки и бетонныя работы, а также составленіе смѣтъ и проектовъ.

ПОСТАВЩИКЪ Д.К. ЕГО ИМПЕРАТОРСКАГО ВЫСОЧЕСТВА

Великаго Князя Дмитрія Константиновича.

Р. Циммерманъ въ Москвѣ.

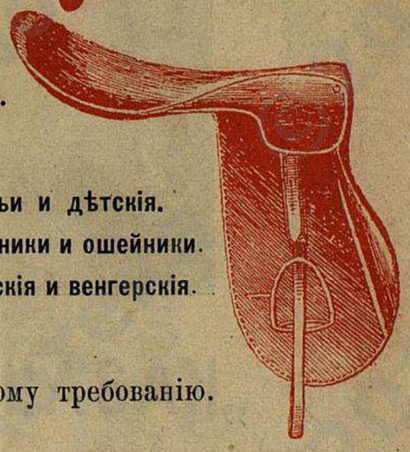

МАГАЗИНЪ:
Газетный пер., № 15.
Телефонъ 1480.

ФАБРИКА:
Башиловка, собст. д.
Телефонъ 2764.

СѢДЛА: кавалерійскія, англійскія, дамскія, охотничьи и дѣтскія.
БѢГОВЫЯ и СКАКОВЫЯ принадлежности: хлысты, стики, арапники и ошейники.
УПРЯЖИ городскія и загороднія: англійскія, американскія и венгерскія.

ДОРОЖНЫЯ ВЕЩИ.

Иллюстрированный каталогъ высылается по первому требованію.

МАШИНО-СТРОИТЕЛЬНЫЙ ЗАВОДЪ

Алексѣя Ефимовича

ЕФИМОВА

МОСКВА, Садовники, домъ № 67-й. Телефонъ 2992.

ПОЛНОЕ ОБОРУДОВАНІЕ кондитерскихъ, мыльныхъ, колбасныхъ, краскотерн. фабрикъ.

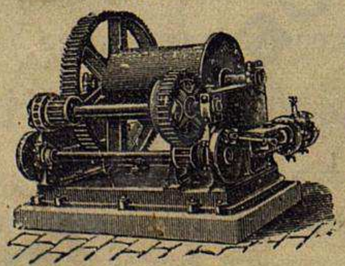

НОВЫЕ НЕФТЯНЫЕ ДВИГАТЕЛИ.

ФРЕЗОВАННЫЯ ШЕСТЕРНИ всевозможныхъ профилей діаметромъ до 6′.

По требованію каталогъ безплатно.

Зоологическій Магазинъ

А. БУССЕ

МОСКВА,

Страстной бульваръ, д. Адельгеймъ.

Имѣются въ большомъ выборѣ

настоящія тирольскія канарейки, говорящіе попугаи и поющія птицы; разныя рыбы, акваріумы; хорошо очищенный кормъ для птицъ и кормъ для рыбъ.

МЕТАЛЛИЧЕСКІЯ КЛѢТКИ.

ЦѢНЫ УМѢРЕННЫЯ.

Телефонъ № 32,75.

С.-Петербургское Товарищество
ДЛЯ ПРОИЗВОДСТВА
ГЛУХООЗЕРСКАГО ПОРТЛАНДЪ-ЦЕМЕНТА
И ДРУГИХЪ СТРОИТЕЛЬНЫХЪ МАТЕРІАЛОВЪ.
ОСНОВНОЙ КАПИТАЛЪ 3.000,000 РУБ.

ЗАВОДЫ

въ С.-ПЕТЕРБУРГѢ,
на 4-й верстѣ Николаевской жел. дороги.
Годовое производство около 300,000 боч.

въ городѣ ВОЛЬСКѢ,
Саратовской губерніи.
Годовое производство свыше 300,000 боч.

ЦЕМЕНТЪ по своимъ достоинствамъ, превышаетъ требованія (нормы) Министерства Путей Сообщенія.

Принятъ при крупныхъ казенныхъ, общественныхъ и желѣзнодорожныхъ сооруженіяхъ.

Товарищество, стремясь къ удешевленію производимаго имъ продукта, ввело продажу цемента въ мѣшкахъ, при возвращеніи которыхъ неразрѣзанными и неразорванными, торговцы и агенты товарищества уплачиваютъ потребителямъ по 10 коп. за каждый мѣшокъ и такъ какъ по объему и вѣсу одна бочка цемента равна двумъ мѣшкамъ, то 10 пудовъ чистаго цемента въ мѣшочной упаковкѣ обходится на 20 коп. дешевле цемента въ бочечной упаковкѣ.

Каждый мѣшокъ отпускается съ заводскою пломбою.

Съ запросами на цементъ при значительныхъ партіяхъ просятъ обращаться въ Контору Правленія: С.-ПЕТЕРБУРГЪ, Гороховая, № 6.

Адресъ для телеграммъ: ПЕТЕРБУРГЪ—ГЛУХООЗЕРСКІЙ

ЦЕМЕНТЪ ИМѢЕТСЯ ВЪ ПРОДАЖѢ У ТОРГОВЦЕВЪ ВЪ ГОРОДАХЪ: Вологдѣ, Твери, Рыбинскѣ, **Ярославлѣ, Костромѣ,** Кинешмѣ, **Нижнемъ-Новгородѣ, Казани, Симбирскѣ, Самарѣ,** Сызрани, Вольскѣ, **Саратовѣ,** Царицынѣ, **Астрахани,** Петровскѣ, **Баку, Красноводскѣ,** Асхабадѣ, **Ташкентѣ,** Боровичахъ, Вышнемъ-Волочкѣ, **Владимірѣ губ., Москвѣ, Иваново-Вознесенскѣ,** Тулѣ, **Пензѣ,** Ржевѣ, Лугѣ, Псковѣ, Чистополѣ, Елабугѣ, **Вяткѣ, Перми, Уфѣ, Екатеринбургѣ, Оренбургѣ** и **Уральскѣ.**

ТОВАРИЩЕСТВО обращаетъ вниманіе Гг. потребителей, что въ послѣднее время **ПОСТУПИЛЪ ВЪ ПРОДАЖУ** цементъ Южныхъ и польскихъ заводовъ, продающихъ цементъ (смотря по заказу Гг. торговцевъ) въ бочкахъ различнаго вѣса, даже до 10 пудовъ брутто, что составляетъ чистаго цемента на бочку около 9 пудовъ 18 фунт.